

# 台東区財政の現況

平成30年9月



## < 目 次 >

はじめに	…	1ページ
第1部 財政の現況		
1 歳入総額に占める特別区税・特別区交付金の割合の推移	…	4ページ
2 区民1人あたりの特別区税と特別区交付金の推移(23区比較)	…	6ページ
3 特別区税と特別区交付金の推移(23区比較)	…	8ページ
4 歳出総額と特別区税・特別区交付金収入額の推移	…	10ページ
5 歳入決算と一般財源・特定財源の推移	…	12ページ
6 特別区税の推移	…	14ページ
7 特別区債・基金の活用	…	16ページ
8 区債現在高と基金現在高の推移	…	18ページ
9 性質別歳出決算の推移	…	22ページ
10 投資的経費の推移と23区との比較	…	24ページ
11 義務的経費の推移	…	25ページ
12 義務的経費の23区との比較	…	26ページ
13 扶助費の推移	…	28ページ
14 その他の経費の推移	…	31ページ
15 物件費の推移	…	32ページ
16 委託料の推移	…	33ページ
17 財政の指標	…	34ページ
18 他区との比較	…	37ページ
19 自主財源比率・一般財源比率	…	42ページ
20 繰越事業の状況	…	44ページ
第2部 健全化判断比率		
I 健全化判断比率の算出方法	…	46ページ
II 台東区の健全化判断比率	…	48ページ
〔参考〕 地方公共団体の財政の健全化に関する法律の概要	…	50ページ

### 第3部 一般会計等財務4表・全体財務4表・連結財務4表

I 財務4表とは	…	52ページ
II 一般会計等財務4表	…	54ページ
1 貸借対照表	…	54ページ
2 行政コスト計算書	…	59ページ
3 純資産変動計算書	…	63ページ
4 資金収支計算書	…	65ページ
III 全体財務4表及び連結財務4表	…	67ページ

### 第4部 事務事業別コスト計算

1 事務事業別コスト計算の内容	…	78ページ
2 平成29年度事務事業別コスト計算一覧		
・ 企画財政部	…	81ページ
・ 用地・施設活用担当	…	82ページ
・ 総務部	…	82ページ
・ 危機管理室	…	85ページ
・ 国際・都市交流推進室	…	86ページ
・ 区民部	…	86ページ
・ 文化産業観光部	…	90ページ
・ 産業振興担当	…	92ページ
・ 福祉部	…	94ページ
・ 健康部	…	102ページ
・ 環境清掃部	…	107ページ
・ 都市づくり部	…	109ページ
・ 土木担当	…	111ページ
・ 会計管理室	…	114ページ
・ 教育委員会事務局	…	114ページ
・ 選挙管理委員会事務局	…	127ページ
・ 監査事務局	…	128ページ
・ 区議会事務局	…	128ページ

【参考】「ゼロ予算事業」に関する取り組み(平成29年度)	…	130ページ
「ゼロ予算事業」一覧(平成29年度)	…	131ページ
決算状況一覧表	…	134ページ
積立基金の状況	…	136ページ
用語の説明	…	138ページ

## は じ め に

この「台東区財政の現況」は、健全で安定的な財政運営を積極的に推進するための基礎資料として、また、区の財政状況をご理解いただくための参考資料として作成しています。

平成29年度普通会計決算では、特別区税が、特別区民税における納税義務者数の増加などにより前年度と比較して5億2千万円の増収となり、特別区交付金は、交付金の財源である市町村民税法人分の減などにより6億8千万円の減収となりました。

一方、歳出では、保育委託や地域型保育給付、障害福祉サービスによる扶助費の増、蔵前小学校改築や上野中学校等の大規模改修の進捗などによる投資的経費の増があったものの、基金への積立金や繰出金が大幅に減少したことなどにより、前年度と比べて約2億8千万円の減となっています。

また、財政構造の弾力性を判断する指標として使用されている経常収支比率は82.4%で、前年度から0.4ポイント低下しました。9年連続で80%を超える水準にあり、今後とも区の財政運営は予断を許さない状況にあると考えています。

本書は、平成29年度の決算状況を次の構成でお示ししています。

第1部は、総務省の地方財政状況調査（決算統計）に基づき、歳入決算・歳出決算の推移や特別区債・基金の状況などについて、過去10年間の変化とともに23区との比較などについて掲載しています。

第2部は、「地方公共団体の財政の健全化に関する法律」に基づく健全化判断比率について掲載しています。

第3部は、複式簿記・発生主義会計を取り入れた、貸借対照表、行政コスト計算書、純資産変動計算書、資金収支計算書で構成された「統一的な基準による地方公会計」に基づく一般会計等財務4表、全体財務4表及び連結財務4表を掲載しています。

第4部は、事務事業別コスト計算一覧を掲載しています。

また、巻末に参考として平成29年度において実施した「ゼロ予算事業」を掲載しています。



## 第 1 部

# 財 政 の 現 況

☆各項目の数値は、原則として総務省の地方財政状況調査（決算統計）における普通会計決算に基づいた数値を使用しています。

☆各項目の数値のうち、平成 29 年度の数値は速報値です。最終的に変更となる場合があります。

☆各数値は、表示単位未満を四捨五入するなどの処理をしており、表内の合計数値や各年度における各会計の決算書の額と一致しない場合があります。

☆「用語の説明」を巻末に掲載しています。

## 1. 歳入総額に占める特別区税・特別区交付金の割合の推移

区の主要な財源である特別区税及び特別区交付金の歳入総額に占める割合は、50.5%となり、前年度から1.1ポイント低下しました。

区の主要な財源である特別区税及び特別区交付金について、歳入総額に占める割合の推移をみることは、区の歳入構造の変化と現状を把握するうえで欠かせません。

この割合は、平成20年度までは、特別区民税における税制改正や納税義務者数の増加、都区財政調整制度における都区の配分割合の変更などを背景に、50%台の後半で推移していましたが、21年度以降は、景気動向や歳入全体に占める特別区税及び特別区交付金以外の収入の増減によって、50%前後で推移しています。

平成29年度の特別区税・特別区交付金の合計額は、納税義務者数が増えたことによる特別区民税の増などにより特別区税が増加したものの、特別区交付金が、交付金の財源である市町村民税法人分の減収などにより減となったため、前年度と比べて1億6千万円、0.3%の減となりました。

また、前年度と比べて、国庫・都支出金が14億6千万円、特別区債の発行額が17億3千万円の増となるなど、歳入総額が増加したことから、特別区税及び特別区交付金の歳入総額に占める割合は、前年度に比べて1.1ポイント低下し、50.5%となりました。

特別区税と特別区交付金の合計額の推移

(単位:百万円)

	20年度	21年度	22年度	23年度	24年度	25年度	26年度	27年度	28年度	29年度
歳入総額	94,071	94,880	90,260	91,408	94,930	91,885	96,842	99,730	98,001	99,732
特別区税・特別区交付金	53,056	48,230	44,424	46,079	47,276	47,109	49,721	50,918	50,530	50,368
対前年度比較	2,118	△ 4,826	△ 3,806	1,655	1,197	△ 167	2,612	1,197	△ 388	△ 162
対前年度伸び率	4.2%	△ 9.1%	△ 7.9%	3.7%	2.6%	△ 0.4%	5.5%	2.4%	△ 0.8%	△ 0.3%
歳入総額に占める割合	56.4%	50.8%	49.2%	50.4%	49.8%	51.3%	51.3%	51.1%	51.6%	50.5%



### 歳入総額に占める特別区税・特別区交付金の割合の推移

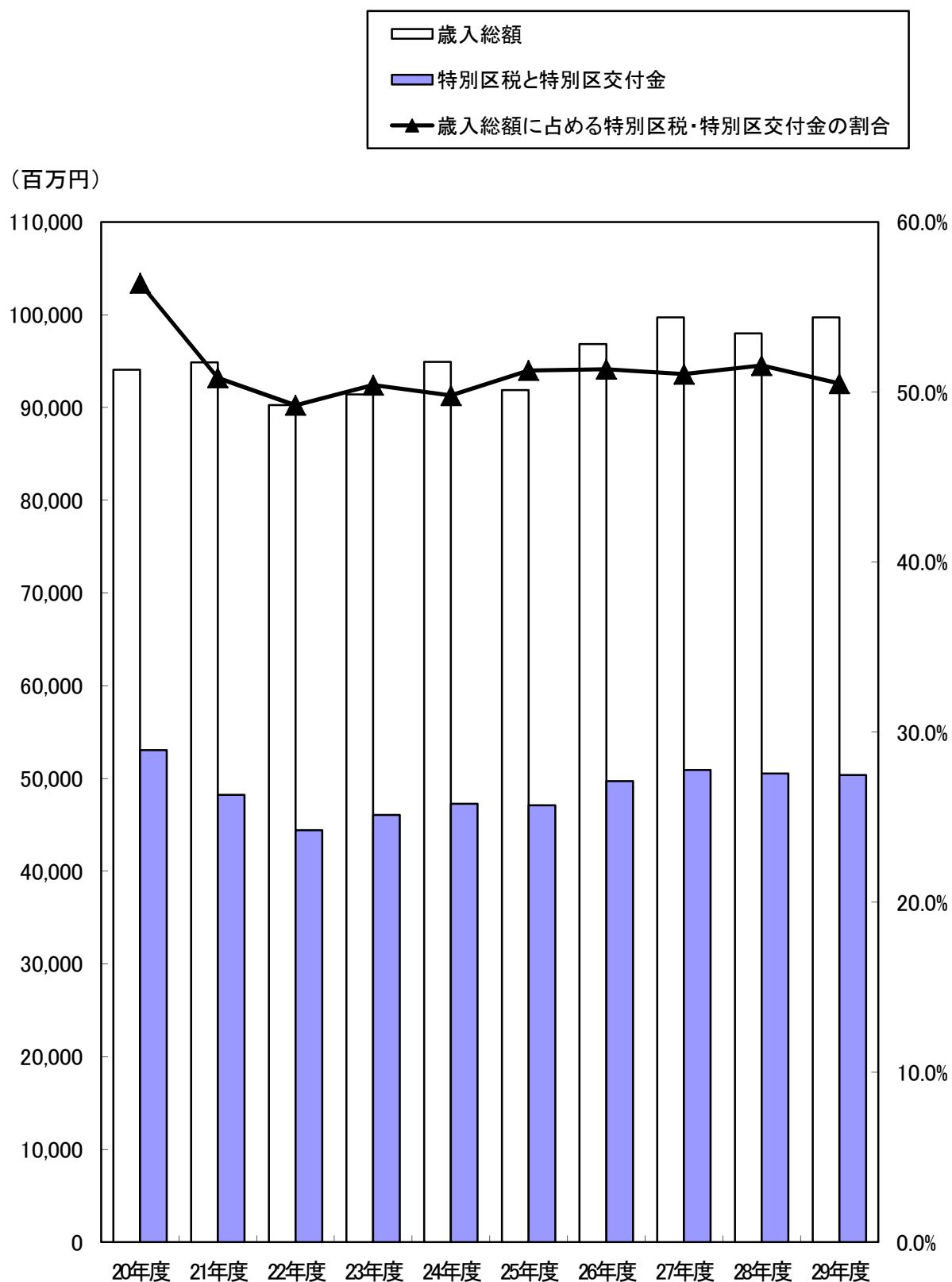

## 2. 区民1人あたりの特別区税と特別区交付金の推移（23区比較）

区民1人あたりの特別区税と特別区交付金の合計額は、前年度と比べて4千円減少しました。

特別区税と特別区交付金の合計額を、区民1人あたりの金額でみると、この10年間、台東区では、24万円から30万円の間で推移しています。

23区全体では19万円から23万円の間で推移しており、台東区と23区の差は、この10年間の平均で5万円になります。

また、平成20年度を100とした指数では、台東区が23区を下回って推移しています。

平成29年度の区民1人あたりの特別区税と特別区交付金の合計額は、台東区においては前年度と比べて4千円減少し、23区においても2千円減少となりました。

区民1人あたりの特別区税・特別区交付金

(単位:千円)

	20年度	21年度	22年度	23年度	24年度	25年度	26年度	27年度	28年度	29年度
台東区	298	268	245	251	254	250	261	264	260	256
(対前年度比較)	7	△30	△23	6	3	△4	11	3	△4	△4
23区	224	206	199	201	204	208	216	217	217	215
(対前年度比較)	△1	△18	△7	2	3	4	8	1	0	△2

区民1人あたりの特別区税・特別区交付金の推移  
(20年度を100とした場合)

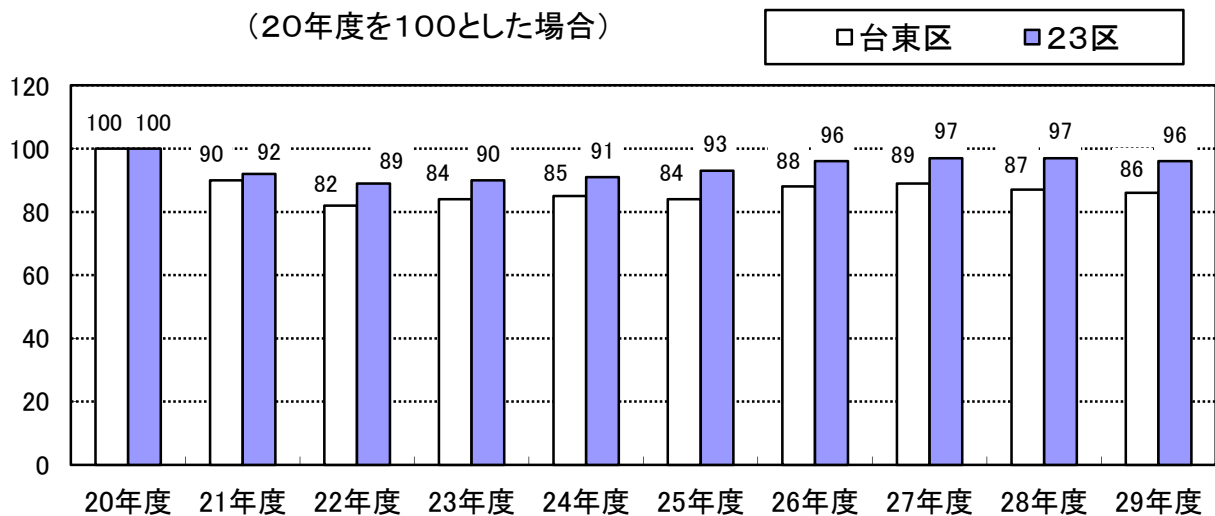

区民1人あたりの特別区税・特別区交付金の推移

□台東区 ■23区

(千円)

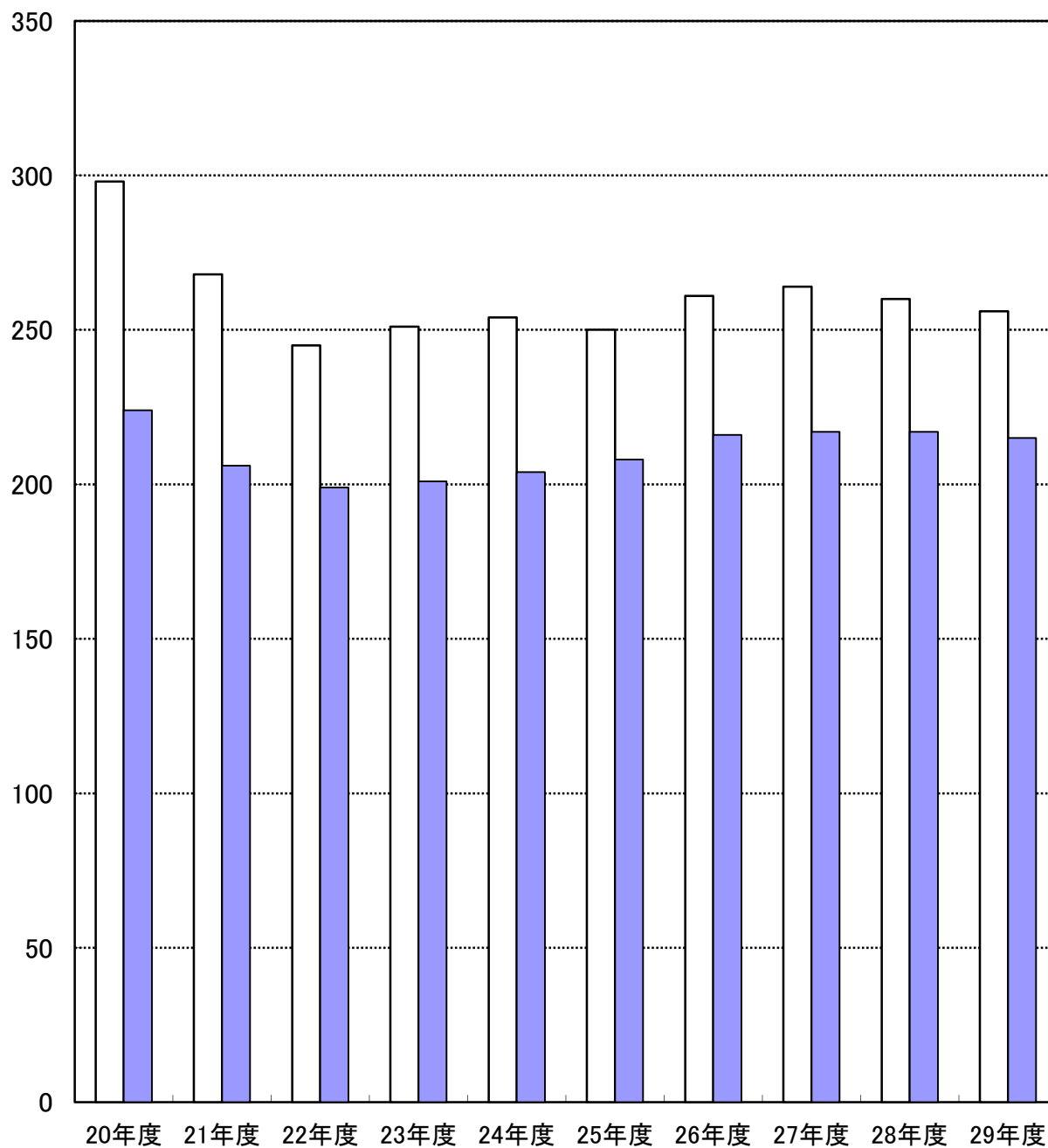

### 3. 特別区税と特別区交付金の推移（23区比較）

平成20年度を100とした指数で見ると、29年度の特別区税は、前年度と比べて3ポイント上昇の110、特別区交付金は2ポイント減少の86となりました。

この10年間の台東区の特別区税の推移をみると、景気の低迷などの影響により、21年度から22年度にかけて減少した後、25年度以降は増加傾向となっています。

平成29年度の特別区税は、納税義務者数の増加などにより特別区民税が増となったことなどから、20年度を100とした指数で見ると、前年度と比べて3ポイント上昇の110となりました。

また、この10年間の台東区の特別区交付金は、平成20年度が最も多く、特別区税と同様に、21年度から22年度にかけて減少しましたが、23年度から27年度まで増加傾向となり、28年度は再び減少に転じました。

平成29年度の特別区交付金も、交付金の財源である市町村民税法人分の減収などにより、23区、台東区ともに減となりました。台東区では、平成20年度を100とした指数で見ると、前年度と比べて2ポイント減少の86となっています。

#### 特別区税

(単位:百万円)

	20年度	21年度	22年度	23年度	24年度	25年度	26年度	27年度	28年度	29年度
台東区	19,509	18,555	17,634	17,854	17,711	18,917	19,663	20,530	20,962	21,478
対前年度比較	1,320	△ 954	△ 921	220	△ 143	1,206	746	867	432	516
23区	978,242	965,599	904,918	905,940	922,015	948,056	990,706	1,008,264	1,040,544	1,055,051
対前年度比較	26,816	△ 12,643	△ 60,681	1,022	16,075	26,041	42,650	17,558	32,280	14,507

#### 特別区交付金

(単位:百万円)

	20年度	21年度	22年度	23年度	24年度	25年度	26年度	27年度	28年度	29年度
台東区	33,547	29,676	26,790	28,225	29,564	28,192	30,058	30,388	29,568	28,890
対前年度比較	798	△ 3,871	△ 2,886	1,435	1,339	△ 1,372	1,866	330	△ 820	△ 678
23区	999,976	863,473	867,557	886,527	905,047	936,101	981,603	996,356	987,804	976,299
対前年度比較	△ 17,664	△ 136,503	4,084	18,970	18,520	31,054	45,502	14,753	△ 8,552	△ 11,505

特別区税の推移(20年度を100とした場合)

□台東区 ■23区

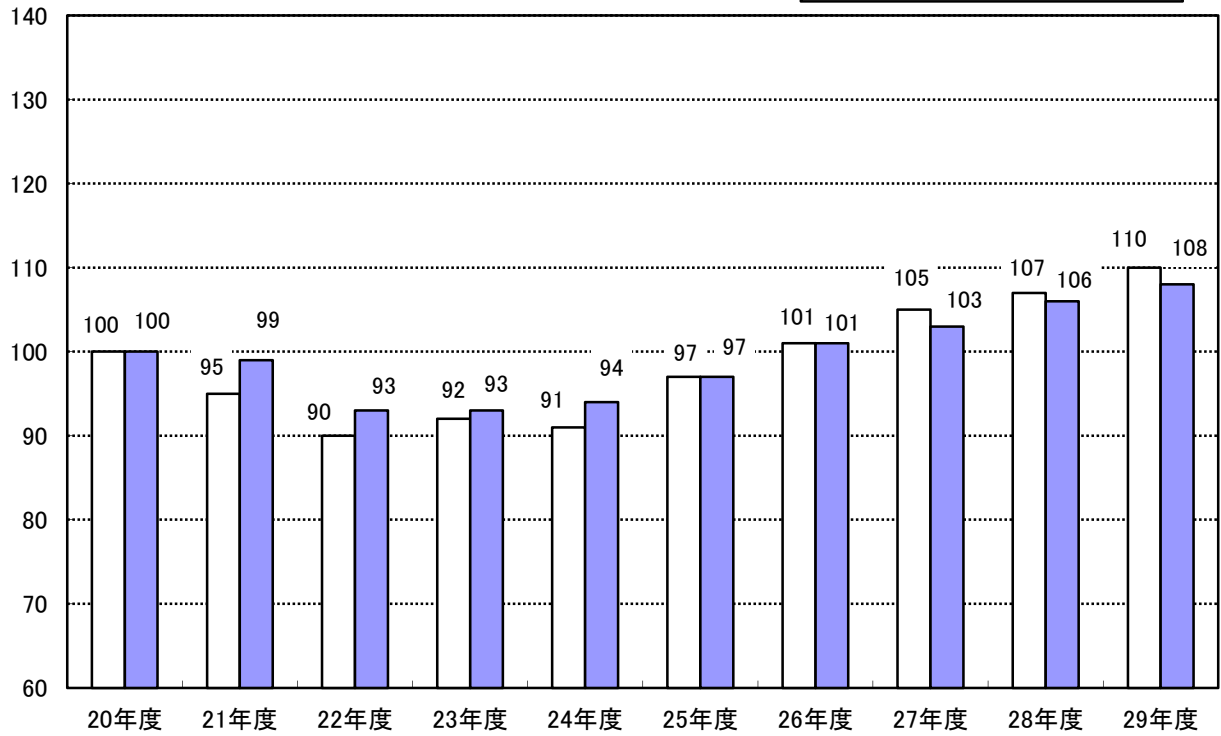

特別区交付金の推移(20年度を100とした場合)

□台東区 ■23区

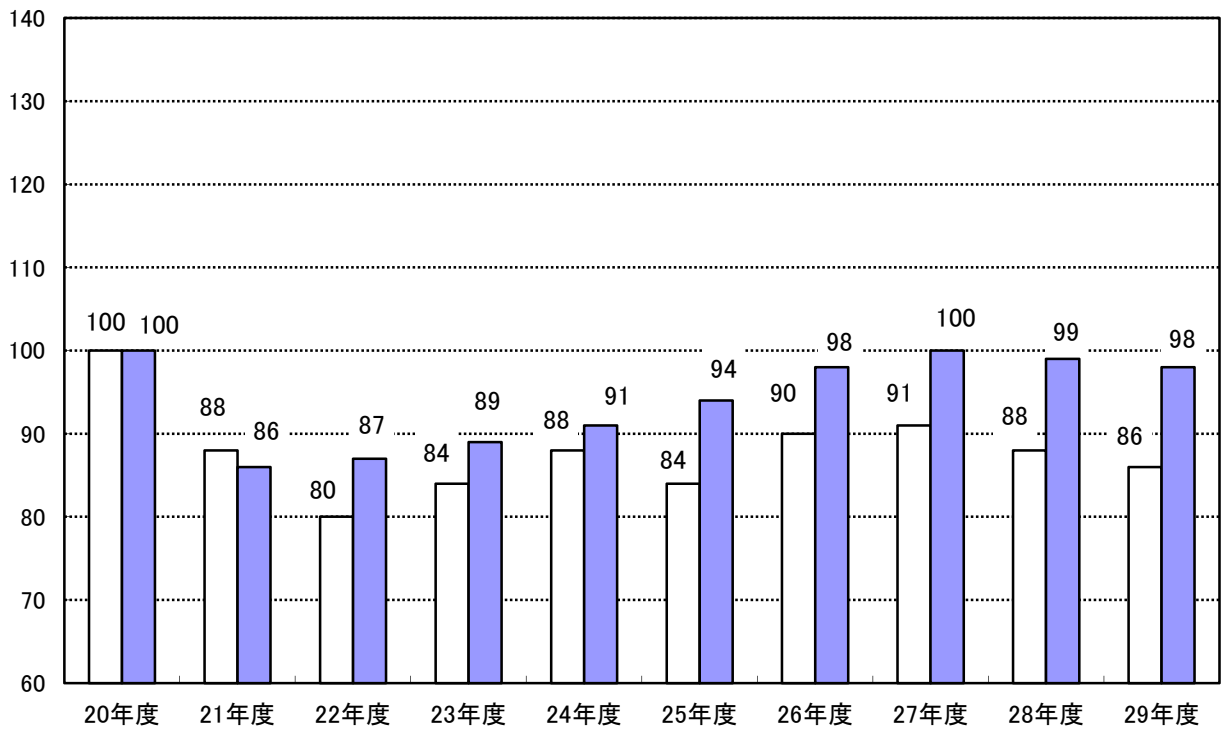

#### 4. 歳出総額と特別区税・特別区交付金収入額の推移

歳出総額と特別区税・特別区交付金収入額の差は、歳出総額が0.3%の減となり、特別区税・特別区交付金収入額も0.3%の減となりました。その結果、前年度と比べて1億1千万円の減となりました。

この10年間、歳出総額は社会保障施策の充実などを背景に、おおむね増加傾向で推移しています。

平成20年度では、歳出総額と特別区税・特別区交付金収入額の差は、370億円程度にとどまっていたましたが、平成21年度以降は、特別区税・特別区交付金の減収や、扶助費の増加に伴い歳出が増えたことにより、その差が400億円を超えて広がっています。

平成29年度は、歳出総額が0.3%の減となり、特別区税・特別区交付金収入額も特別区交付金の減少により0.3%の減となりました。その結果、歳出総額と特別区税・特別区交付金収入額の差は前年度と比べて1億1千万円減の449億9千万円となりました。

歳出総額と特別区税・特別区交付金の推移

(単位:百万円)

	20年度	21年度	22年度	23年度	24年度	25年度	26年度	27年度	28年度	29年度
歳出総額(A)	89,805	90,379	87,171	87,973	91,760	87,643	92,370	95,789	95,632	95,356
対前年度比較	4,578	574	△ 3,208	802	3,787	△ 4,117	4,727	3,419	△ 157	△ 276
対前年度伸び率	5.4%	0.6%	△ 3.5%	0.9%	4.3%	△ 4.5%	5.4%	3.7%	△ 0.2%	△ 0.3%
特別区税・特別区交付金(B)	53,056	48,230	44,424	46,079	47,276	47,109	49,721	50,918	50,530	50,368
対前年度比較	2,118	△ 4,826	△ 3,806	1,655	1,197	△ 167	2,612	1,197	△ 388	△ 162
対前年度伸び率	4.2%	△ 9.1%	△ 7.9%	3.7%	2.6%	△ 0.4%	5.5%	2.4%	△ 0.8%	△ 0.3%
差(A)－(B)	36,749	42,149	42,747	41,894	44,484	40,534	42,649	44,871	45,102	44,988
対前年度比較	2,460	5,400	598	△ 853	2,590	△ 3,950	2,115	2,222	231	△ 114

### 歳出総額と特別区税・特別区交付金の推移

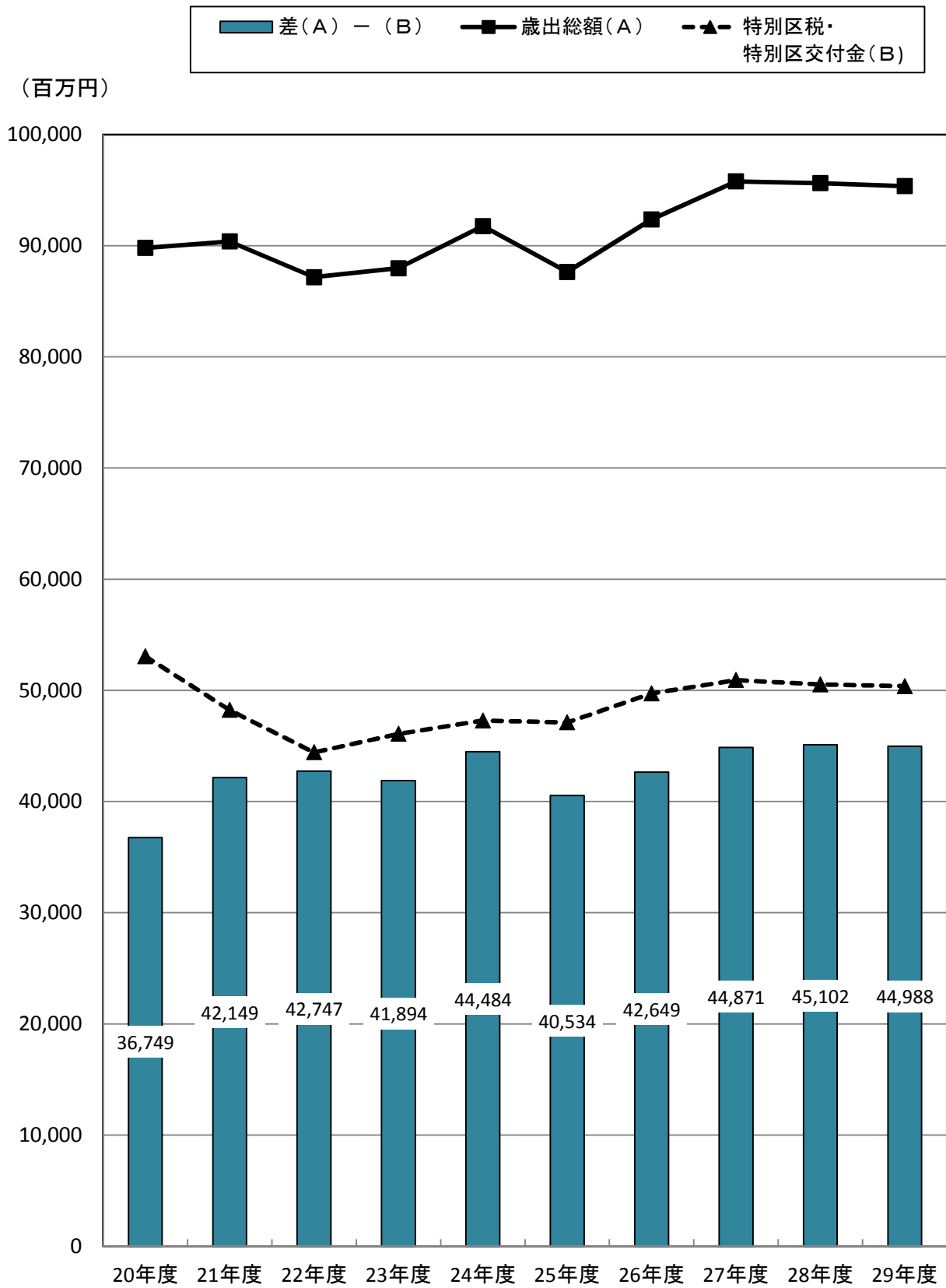

## 5. 歳入決算と一般財源・特定財源の推移

歳入決算の総額は、前年度と比べて17億3千万円の増となりました。このうち、一般財源は、特別区税の増加などにより4億2千万円の増、特定財源は、国庫・都支出金の増などにより13億1千万円の増となっています。

使途が制約されていない財源を一般財源といい、特別区税や特別区交付金が主なものとなっています。

歳入決算の総額に占める一般財源の割合は、都区財政調整制度における都区間配分の見直しや都補助金の一般財源化、国の三位一体改革による国庫補助金の見直しなどを経て、平成20年度は、60%を超えていました。

平成21年度以降、景気の低迷などにより特別区交付金等が減収となり、一般財源の割合は、55%前後で推移していましたが、25年度から上昇傾向となり、その後は58%前後となっています。

平成29年度の一般財源の額は、特別区税の増加などにより前年度に比べて4億2千万円の増となりました。また、特定財源の額は、国庫・都支出金が14億6千万円の増となったことなどにより、前年度と比べて13億1千万円の増となっています。

歳入決算額の推移

(単位:百万円)

	20年度	21年度	22年度	23年度	24年度	25年度	26年度	27年度	28年度	29年度
特別区税	19,509	18,555	17,634	17,854	17,711	18,917	19,663	20,530	20,962	21,478
特別区交付金	33,547	29,676	26,790	28,225	29,564	28,192	30,058	30,388	29,568	28,890
その他の一般財源	4,793	4,696	4,676	4,756	4,584	4,870	5,476	7,443	6,510	7,095
一般財源 計	57,849	52,927	49,100	50,835	51,859	51,979	55,197	58,361	57,040	57,463
国庫・都支出金	19,143	25,538	24,320	26,519	26,186	27,299	27,651	28,040	28,174	29,629
その他の特定財源	17,079	16,415	16,840	14,054	16,885	12,607	13,994	13,329	12,787	12,640
特定財源 計	36,222	41,953	41,160	40,573	43,071	39,906	41,645	41,369	40,961	42,269
合計	94,071	94,880	90,260	91,408	94,930	91,885	96,842	99,730	98,001	99,732

歳入決算に占める構成比の推移

(単位:百万円)

	20年度	21年度	22年度	23年度	24年度	25年度	26年度	27年度	28年度	29年度
特別区税	20.7%	19.6%	19.5%	19.5%	18.7%	20.6%	20.3%	20.6%	21.4%	21.5%
特別区交付金	35.7%	31.3%	29.7%	30.9%	31.1%	30.7%	31.0%	30.5%	30.2%	29.0%
その他の一般財源	5.1%	4.9%	5.2%	5.2%	4.8%	5.3%	5.7%	7.4%	6.6%	7.1%
一般財源 計	61.5%	55.8%	54.4%	55.6%	54.6%	56.6%	57.0%	58.5%	58.2%	57.6%
国庫・都支出金	20.3%	26.9%	26.9%	29.0%	27.6%	29.7%	28.6%	28.1%	28.7%	29.7%
その他の特定財源	18.2%	17.3%	18.7%	15.4%	17.8%	13.7%	14.4%	13.4%	13.1%	12.7%
特定財源 計	38.5%	44.2%	45.6%	44.4%	45.4%	43.4%	43.0%	41.5%	41.8%	42.4%



## 歳入決算の推移

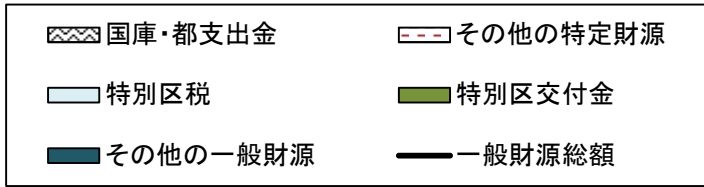

(百万円)

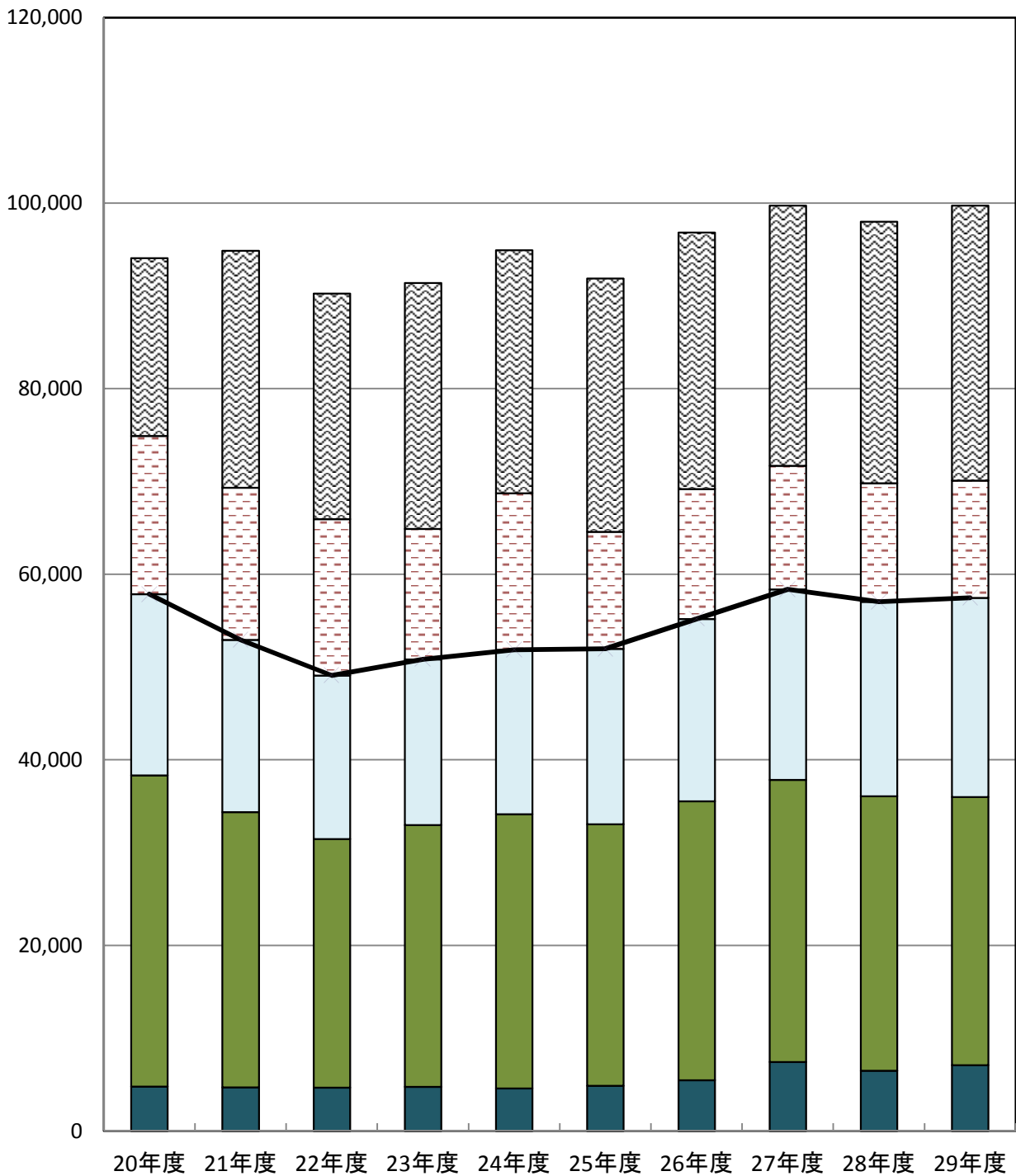

## 6. 特別区税の推移

特別区民税は納税義務者数の増などにより増収となり、特別区たばこ税は売渡本数の減により減収となりました。その結果、特別区税は前年度と比べて5億2千万円、2.5%の増となりました。

特別区民税は、景気低迷などの影響により、平成21年度から22年度にかけて減少した後、25年度以降は再び増加しています。29年度も、納税義務者数の増などにより前年度と比べて6億4千万円、3.7%の増となっています。

特別区たばこ税は、課税標準である売渡本数の状況や税率変更により増減があります。平成29年度は税率の引き上げの一方で売渡本数が減少したため、前年度と比べて1億2千万円、3.5%の減収となっています。

その結果、特別区税は、前年度に比べて5億2千万円の増となり、歳入総額に占める割合は21.5%となりました。

特別区税の推移

(単位:百万円)

	20年度	21年度	22年度	23年度	24年度	25年度	26年度	27年度	28年度	29年度
特別区税	19,509	18,555	17,634	17,854	17,711	18,917	19,663	20,530	20,962	21,478
(対前年度比較)	1,320	△ 954	△ 921	220	△ 143	1,206	746	867	432	516
(対前年度伸び率)	7.3%	△ 4.9%	△ 5.0%	1.2%	△ 0.8%	6.8%	3.9%	4.4%	2.1%	2.5%
特別区民税	16,252	15,485	14,601	14,802	14,704	15,502	16,135	16,905	17,436	18,073
(対前年度比較)	1,498	△ 767	△ 884	201	△ 98	798	633	770	531	637
(対前年度伸び率)	10.2%	△ 4.7%	△ 5.7%	1.4%	△ 0.7%	5.4%	4.1%	4.8%	3.1%	3.7%
特別区たばこ税	3,199	3,013	2,976	2,997	2,952	3,359	3,472	3,569	3,455	3,334
(対前年度比較)	△ 180	△ 186	△ 37	21	△ 45	407	113	97	△ 114	△ 121
(対前年度伸び率)	△ 5.3%	△ 5.8%	△ 1.2%	0.7%	△ 1.5%	13.8%	3.4%	2.8%	△ 3.2%	△ 3.5%
特別区税の歳入総額に占める割合	20.7%	19.6%	19.5%	19.5%	18.7%	20.6%	20.3%	20.6%	21.4%	21.5%

# 特別区税の推移

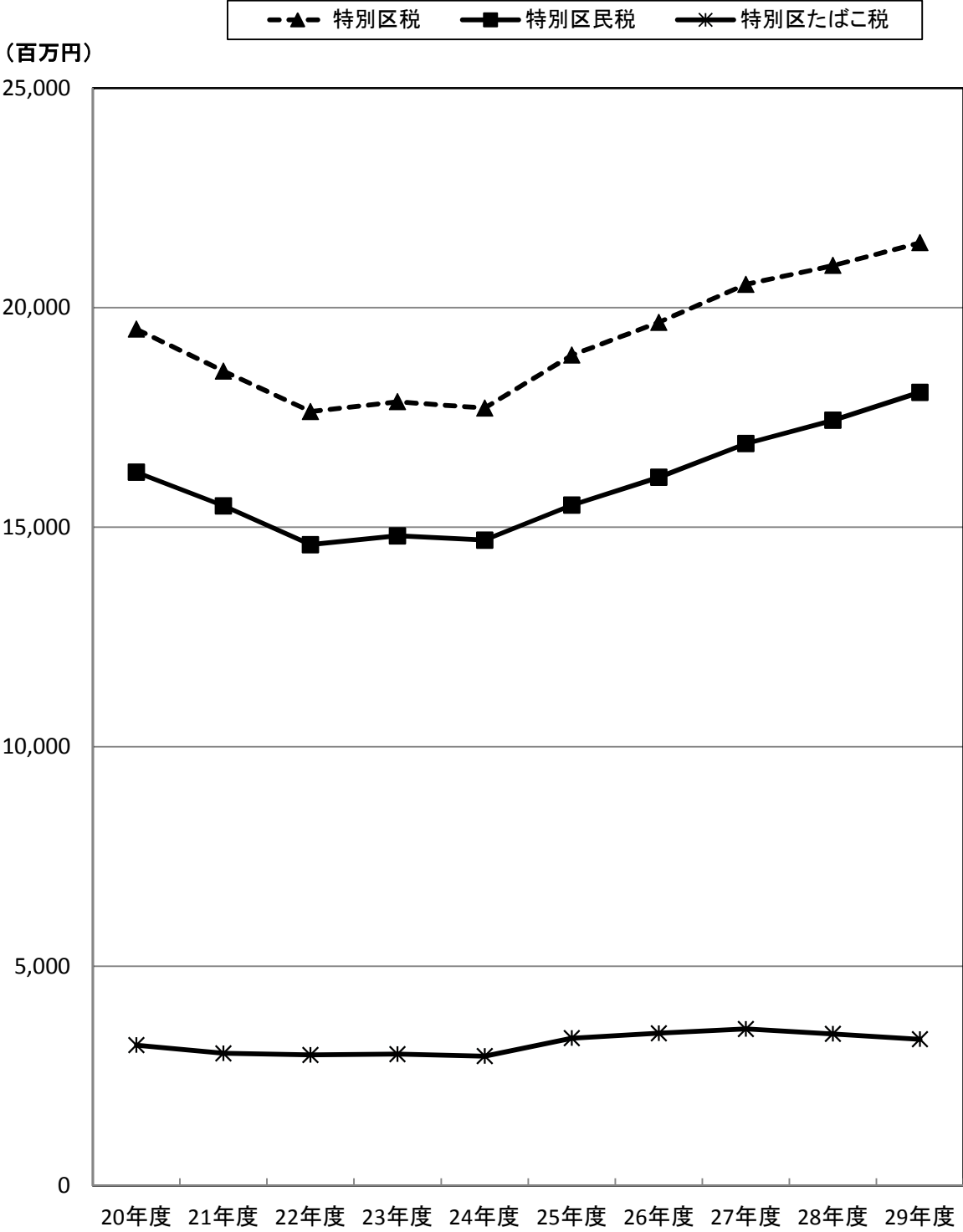

## 7. 特別区債・基金の活用

特別区債は、蔵前小学校改築や上野中学校等の大規模改修の財源として、22億3千万円を発行しました。また、基金の活用額は200万円です。

特別区債は、財政負担の平準化や世代間の負担の公平を保つことを目的として活用しています。また、基金は、税収の好調な時期などに積立てる一方、各種建設事業や一時的な歳入不足、さらには年度間の財源調整に対応する手段として活用しています。

特別区債については、この10年間で127億円を発行し、台東病院整備や旧東京北部小包集中局跡地取得、庁舎老朽化対策などの財源に活用してきました。

平成29年度は、蔵前小学校改築や上野中学校等の大規模改修の財源として、22億3千万円の特別区債を発行しています。

基金については、この10年間で77億円を活用しています。活用額のうち最も多い基金は公共施設建設基金で、27億円を取り崩しています。

平成29年度の基金の取り崩し額は200万円です。特別区税や地方消費税交付金の増などにより取り崩しを行わなかったため、少額となりました。

区債発行額と基金活用額の推移

(単位:百万円)

	20年度	21年度	22年度	23年度	24年度	25年度	26年度	27年度	28年度	29年度
区債発行額	2,690	2,029	0	8	1,390	998	2,050	810	500	2,230
(対前年度比較)	(1,961)	(△ 661)	(△ 2,029)	(8)	(1,382)	(△ 392)	(1,052)	(△ 1,240)	(△ 310)	(1,730)
うち減税補てん債等	0	0	0	0	0	0	0	0	0	0
基金活用額	11	6	2,531	1,395	2,688	759	2	3	282	2
(対前年度比較)	(5)	(△ 5)	(2,525)	(△ 1,136)	(1,293)	(△ 1,929)	(△ 757)	(1)	(279)	(△ 280)
公共施設建設基金	0	0	989	842	830	0	0	0	0	0
都市整備基金	0	0	571	0	701	0	0	0	0	0
環境整備基金	0	0	149	545	209	0	0	0	0	0
財政調整基金	0	0	258	0	862	0	0	0	0	0
減債基金	0	0	0	0	0	757	0	0	0	0
その他の基金	11	6	564	8	86	2	2	3	282	2

※その他の基金：定住基金・台東病院及び老人保健施設千束基金・教育振興基金・社会福祉基金などです。

《参考》 区債発行額と基金活用額の推移(一般会計+特別会計)

(単位:百万円)

	20年度	21年度	22年度	23年度	24年度	25年度	26年度	27年度	28年度	29年度
区債発行額	4,171	2,809	0	8	1,390	998	2,050	810	500	2,230
基金活用額	12	96	2,844	1,893	3,348	767	20	32	327	91

### 区債発行額と基金活用額の推移

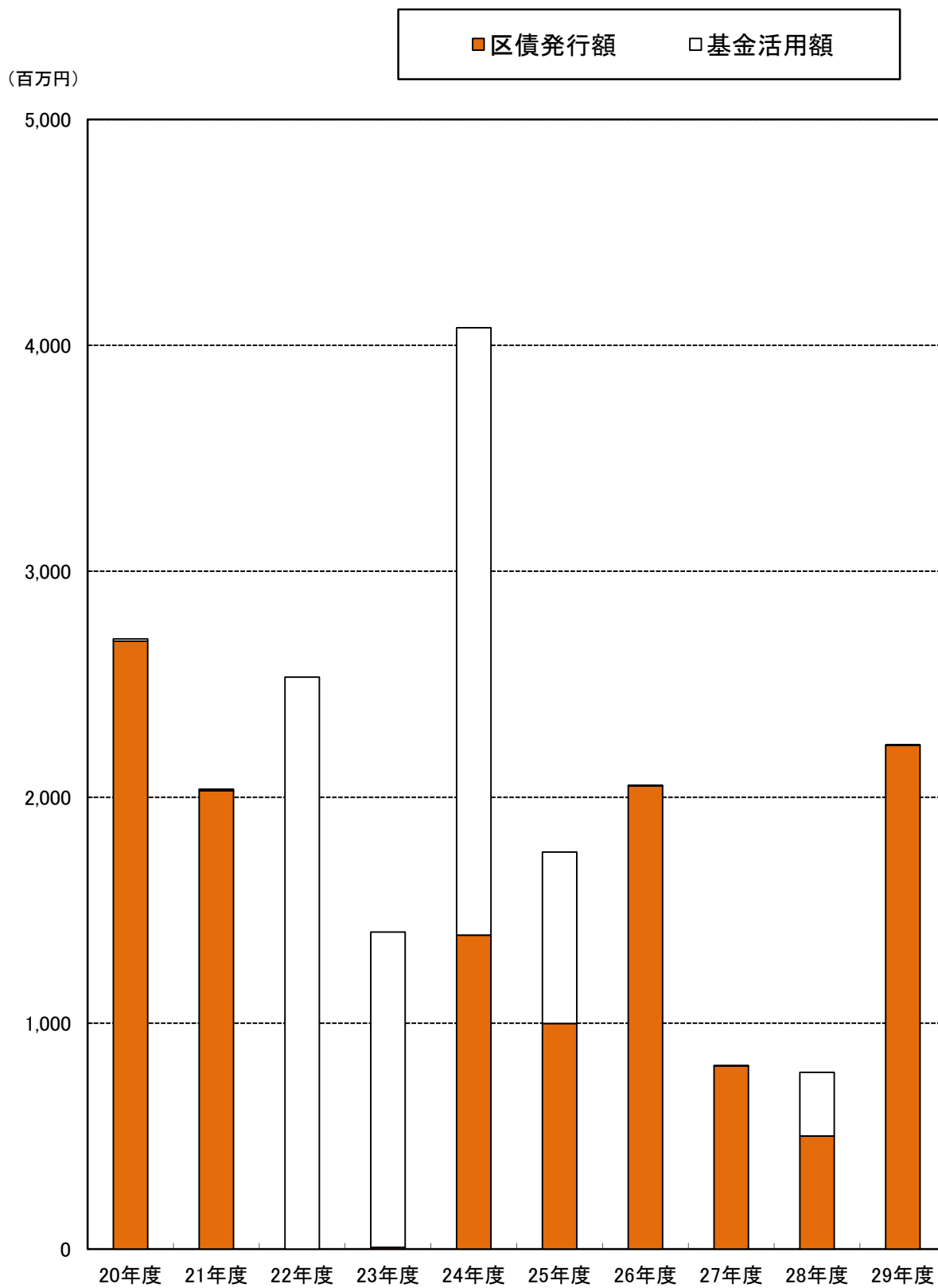

## 8. 区債現在高と基金現在高の推移

区債現在高は、特別区債の発行が増加したため、前年度と比べて、5億5千万円増加しました。また、基金現在高は、前年度と比べて16億4千万円増加しました。

区債現在高は償還の進捗に伴って減少が続いていましたが、平成29年度は、蔵前小学校改築や上野中学校等の大規模改修の財源として発行した特別区債が償還額を上回ったため、この10年で初めて増加しました。

平成29年度末の現在高は113億2千万円で、前年度と比べて5億5千万円の増となっています。

基金現在高は平成22年度から24年度にかけて減少しました。これは、景気低迷に伴う特別区税や特別区交付金の減収等に対応し、基金を活用したためです。平成25年度以降は、今後の財政需要などに備え積立ているため、再び増加に転じています。

平成29年度末の基金現在高は、公共施設建設基金などへ積立てを行ったことにより、前年度と比べて16億4千万円増加しました。

区債現在高と基金現在高の推移(各年度末現在)

(単位:百万円)

	20年度	21年度	22年度	23年度	24年度	25年度	26年度	27年度	28年度	29年度
区債現在高	27,696	26,034	22,435	19,148	17,565	15,607	14,448	12,781	10,764	11,316
(対前年度比較)	(△ 1,539)	(△ 1,662)	(△ 3,599)	(△ 3,287)	(△ 1,583)	(△ 1,958)	(△ 1,159)	(△ 1,667)	(△ 2,017)	(552)
うち減税補てん債等	6,617	5,887	5,139	4,383	3,616	2,832	2,125	1,723	1,355	983
基金現在高	33,743	34,024	31,747	30,783	30,141	31,203	32,968	38,883	42,233	43,870
(対前年度比較)	(2,685)	(281)	(△ 2,277)	(△ 964)	(△ 642)	(1,062)	(1,765)	(5,915)	(3,350)	(1,637)
公共施設建設基金	13,541	13,648	12,732	12,033	11,294	12,708	14,170	17,354	18,963	19,409
都市整備基金	1,543	1,551	988	993	1,097	1,101	1,104	1,106	2,109	2,811
環境整備基金	2,216	2,303	2,237	1,771	1,633	1,699	1,765	1,832	1,897	1,961
財政調整基金	9,781	9,831	9,624	9,676	8,859	9,043	9,135	9,484	9,502	9,512
減債基金	4,486	4,513	4,541	4,570	4,597	3,856	3,868	5,456	6,268	6,275
災害対策基金	313	315	316	318	1,319	1,324	1,327	1,931	1,934	2,136
その他の基金	1,863	1,863	1,309	1,422	1,342	1,472	1,599	1,720	1,560	1,766

※その他の基金：定住基金・台東病院及び老人保健施設千束基金・教育振興基金・社会福祉基金などです。

《参考》区債現在高と基金現在高の推移(一般会計+特別会計)

(単位:百万円)

	20年度	21年度	22年度	23年度	24年度	25年度	26年度	27年度	28年度	29年度
区債現在高	34,948	33,600	29,375	25,320	22,278	19,843	18,821	16,242	14,147	14,628
基金現在高	35,119	35,802	33,494	32,243	31,171	32,439	34,816	40,181	43,862	45,820

### 区債現在高と基金現在高の推移

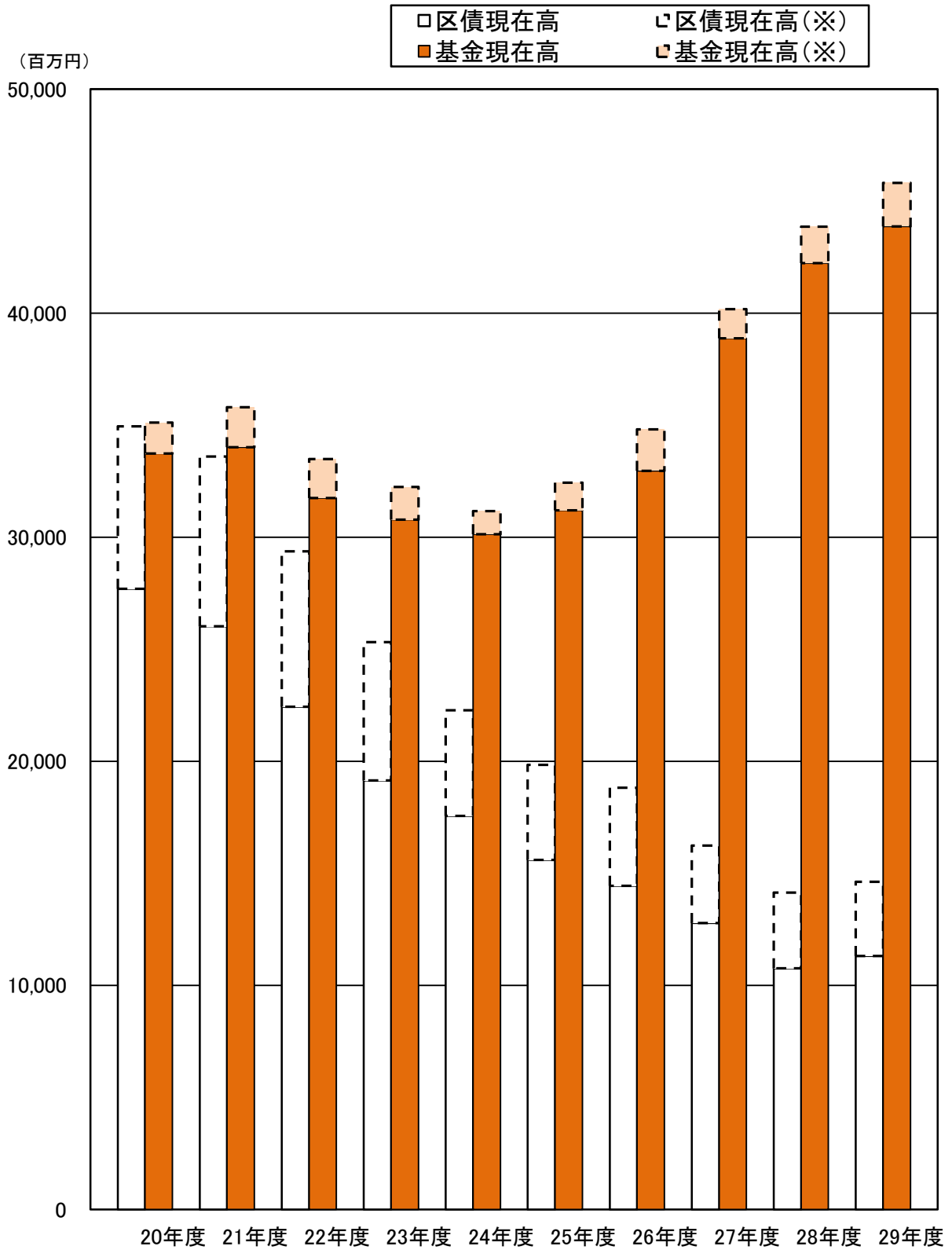

※ 点線部分は、一般会計と特別会計分を集計した場合の推移です。

(参 考)

### 基金の現在高及び活用額の長期的な推移

安定的な財政運営を推進するためには、基金の現在高や活用額の長期的な推移を把握することが重要です。

台東区の基金は、平成4年度に現在高のピークとなり、その後、長期的な景気低迷を背景に減少が続き、16年度は約233億円で、ピーク時の半分以下の水準まで低下しました。平成17年度からは景気の状態を反映して、一時的に持ち直したものの、再び経済の停滞による減少を経て、25年度からは増加傾向にあります。

このように、基金現在高は、経済の状況等を反映して大きく増減を繰り返しています。

また、基金活用額と歳入決算額に占める一般財源の割合の推移(次ページ)は、一般財源の割合が低下している平成5年度から12年度の期間(1)は基金の活用額が多く、一般財源の割合が多くなっている16年度から21年度の期間(2)は、基金の活用額が抑えられている状況がわかります。

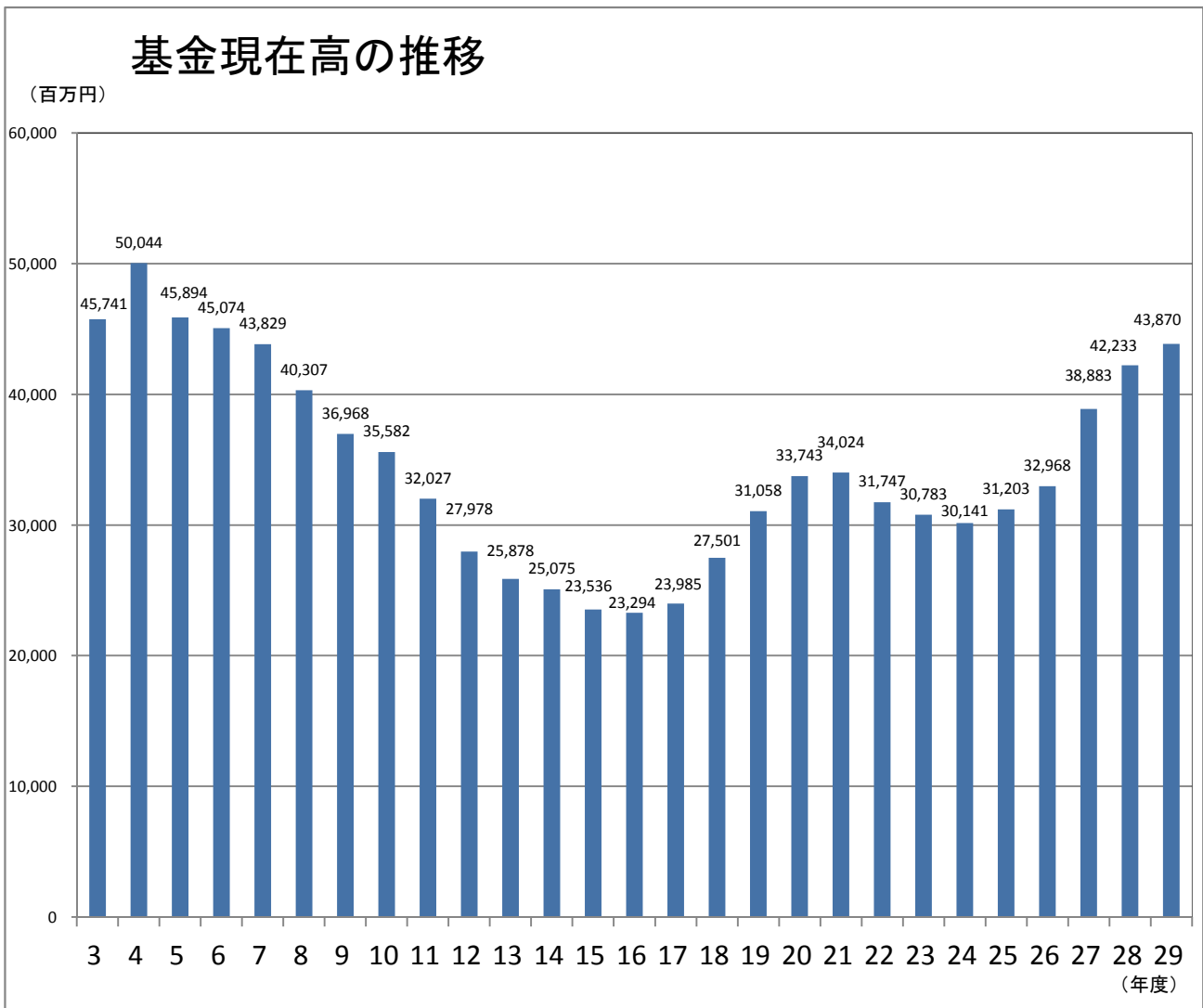



# 基金活用額と歳入決算額に占める一般財源の割合の推移

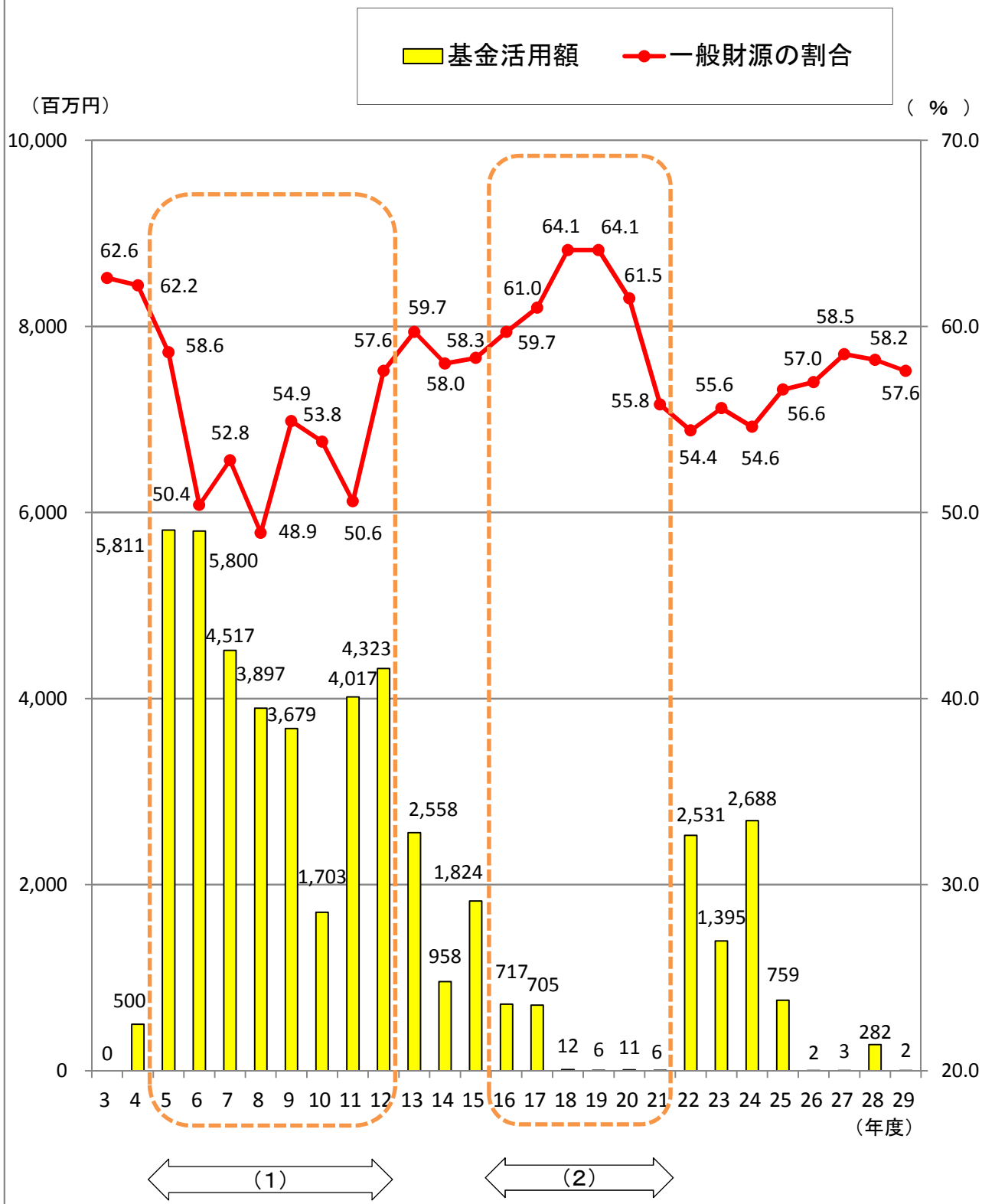

## 9. 性質別歳出決算の推移

義務的経費は、前年度と比べて5億7千万円の減、投資的経費は、30億1千万円の増となりました。その他の経費は、基金への積立金や繰出金の減などにより、27億2千万円の減となりました。

義務的経費のうち、人件費は退職手当の実績などにより前年度と比べて減となりました。扶助費については、保育委託や障害福祉サービスなどが引き続き増加傾向にあります。公債費は特別区債の償還の進捗などにより前年度と比べて減となりました。

公共施設の整備や道路・公園の改良経費などである投資的経費は、年度によって46億円から100億円の間で大きく変動しています。平成29年度は、蔵前小学校改築や上野中学校等の大規模改修の進捗などにより、前年度と比べて30億1千万円増加しました。

その他の経費は、基金への積立金や繰出金の減などにより、前年度と比べて27億2千万円の減となりました。

### 性質別歳出決算額

(単位: 百万円)

	20年度	21年度	22年度	23年度	24年度	25年度	26年度	27年度	28年度	29年度
義務的経費	45,596	47,058	49,764	51,296	51,369	51,165	52,432	52,790	53,558	52,988
(対前年度比較)	(321)	(1,462)	(2,706)	(1,532)	(73)	(△ 204)	(1,267)	(358)	(768)	(△ 570)
人件費	16,077	15,900	15,860	16,106	15,890	15,471	16,044	15,993	16,267	16,079
(うち職員給)	10,807	10,507	10,312	10,554	10,436	10,258	10,535	10,471	10,589	10,764
扶助費	24,571	26,830	29,741	31,408	32,093	32,388	32,883	34,085	34,608	35,107
公債費	4,948	4,328	4,163	3,782	3,386	3,306	3,505	2,712	2,683	1,802
投資的経費	8,625	8,793	4,600	5,633	5,543	5,688	8,197	6,211	6,979	9,989
(対前年度比較)	(4,358)	(168)	(△ 4,193)	(1,033)	(△ 90)	(145)	(2,509)	(△ 1,986)	(768)	(3,010)
その他の経費	35,584	34,528	32,807	31,044	34,848	30,790	31,741	36,788	35,095	32,379
(対前年度比較)	(△ 101)	(△ 1,056)	(△ 1,721)	(△ 1,763)	(3,804)	(△ 4,058)	(951)	(5,047)	(△ 1,693)	(△ 2,716)
物件費	11,309	11,978	11,543	12,006	13,316	12,090	13,183	13,787	13,236	13,455
補助費等	6,023	9,033	5,806	5,562	5,820	5,531	5,692	5,510	5,220	5,571
積立金	2,696	287	254	431	2,046	1,822	1,766	5,918	3,632	1,639
貸付金	4,392	4,023	3,968	3,815	3,771	2,066	2,065	2,067	2,066	2,061
繰出金	10,273	8,241	10,401	8,471	9,150	8,404	8,127	8,545	9,939	8,421
その他	891	966	835	759	745	877	908	961	1,002	1,232
歳出合計	89,805	90,379	87,171	87,973	91,760	87,643	92,370	95,789	95,632	95,356
(対前年度比較)	(4,578)	(574)	(△ 3,208)	(802)	(3,787)	(△ 4,117)	(4,727)	(3,419)	(△ 157)	(△ 276)

※その他の経費のその他：維持補修費、投資及び出資金が含まれます。

性質別歳出決算の推移(構成比%)

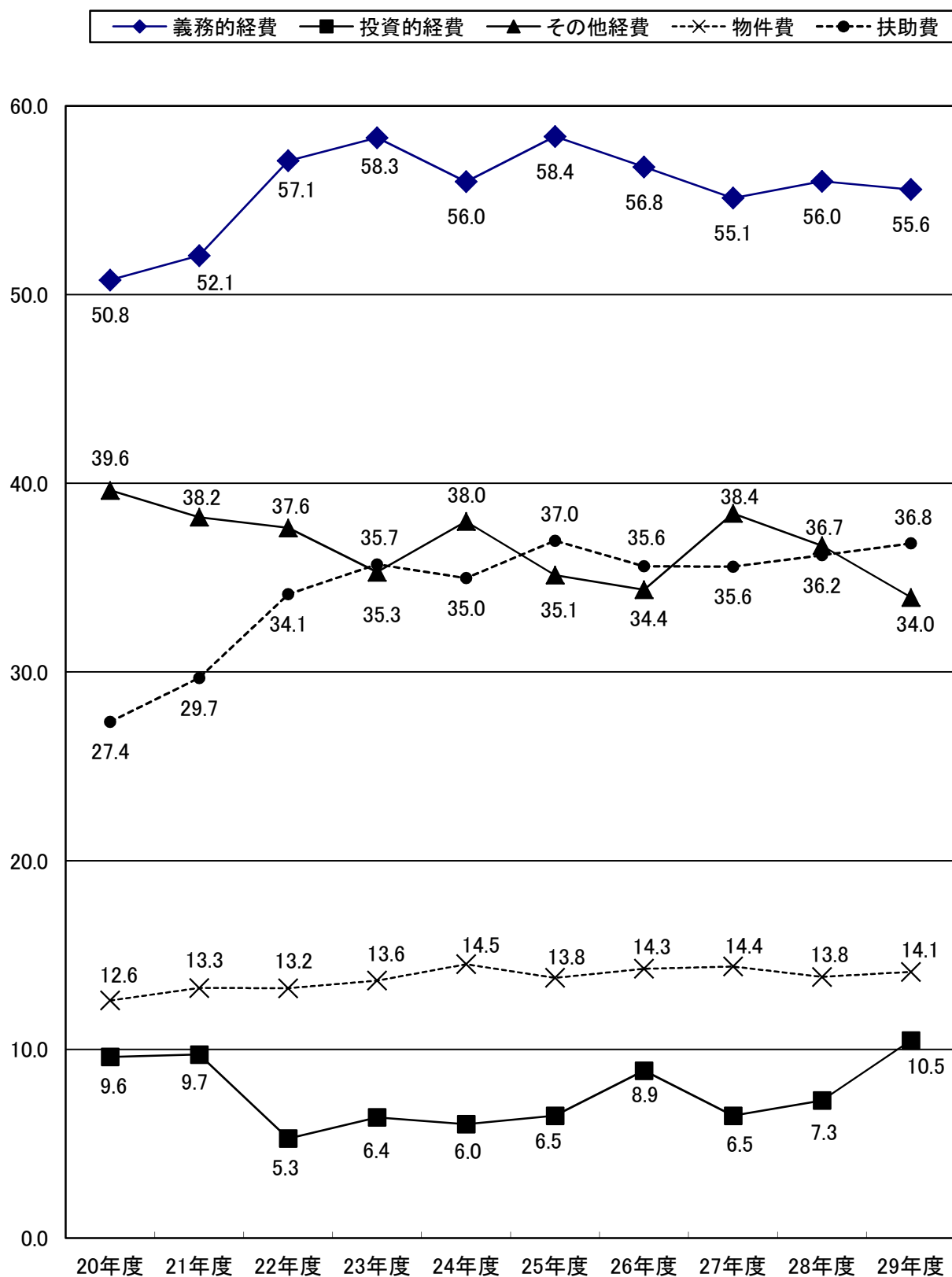

## 10. 投資的経費の推移と23区との比較

投資的経費は、前年度と比べて43.1%増の99億9千万円となりました。

平成29年度の台東区の投資的経費は蔵前小学校の改築や、上野中学校等の大規模改修の進捗、保育所の整備などにより、前年度と比べて43.1%増の99億9千万円となりました。これは、この10年で最も多い額となっています。

23区全体の投資的経費をみると、平成29年度は前年度に比べて4.3%の減少となっています。

また、平成20年度を100とした指数でみると、29年度は、台東区では前年度と比べて35ポイント上昇の116、23区では、5ポイント減少の104となっています。

### 投資的経費の推移

(単位:百万円)

	20年度	21年度	22年度	23年度	24年度	25年度	26年度	27年度	28年度	29年度
台東区	8,625	8,793	4,600	5,633	5,543	5,688	8,197	6,211	6,979	9,989
(対前年度伸び率)	(102.1%)	(1.9%)	(△ 47.7%)	(22.5%)	(△ 1.6%)	(2.6%)	(44.1%)	(△ 24.2%)	(12.4%)	(43.1%)
23区	440,367	473,872	361,066	343,187	338,624	333,181	444,919	405,153	479,901	459,137
(対前年度伸び率)	(20.5%)	(7.6%)	(△ 23.8%)	(△ 5.0%)	(△ 1.3%)	(△ 1.6%)	(33.5%)	(△ 8.9%)	(18.4%)	(△ 4.3%)

### 投資的経費の推移(20年度を100とした場合)

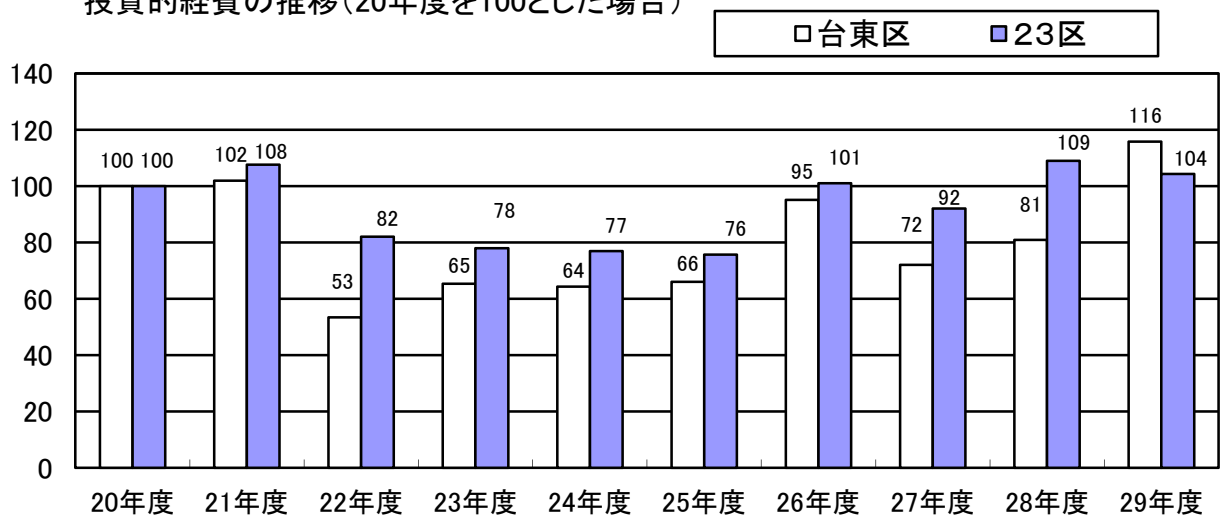

## 1.1. 義務的経費の推移

義務的経費は、前年度と比べて人件費が1億9千万円、公債費が8億8千万円の減となり、扶助費が5億円の増となりましたが、全体としては前年度と比べて5億7千万円の減となりました。

人件費は、退職手当の実績などにより前年度と比べて1億9千万円の減となりました。

公債費は、特別区債の償還の進捗などにより、前年度と比べて8億8千万円の減となりました。

扶助費は、一貫して増加傾向にあり、平成21年度から23年度にかけて特に増加しています。平成29年度は、保育委託や地域型保育給付、障害福祉サービスの増加などにより、前年度と比べて5億円の増となりました。

なお、義務的経費の内訳を構成比で見ると、平成29年度の扶助費の構成比は、66.3%で、前年度と比べて1.7ポイント上昇しています。

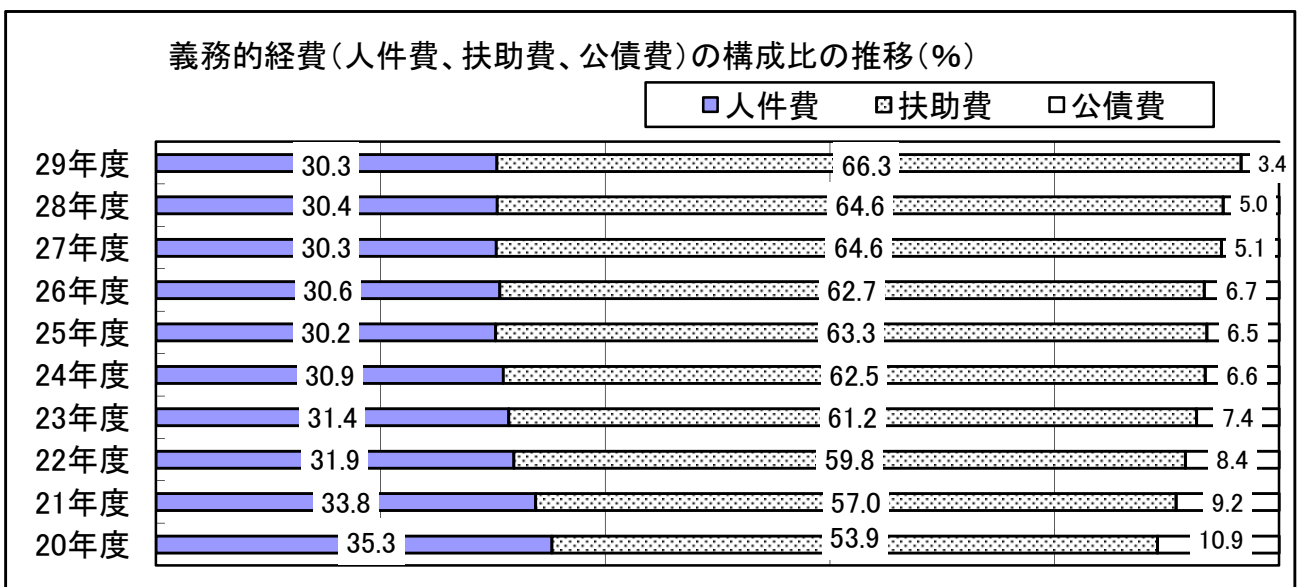
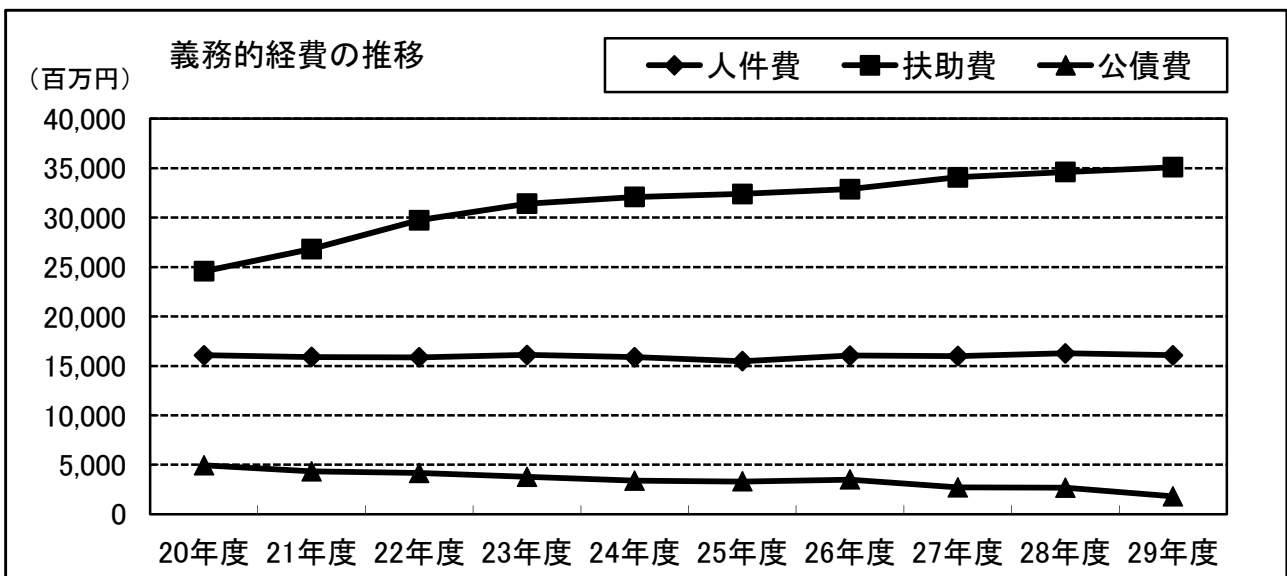

## 12. 義務的経費の23区との比較

義務的経費は、台東区は前年度より1.1%減の529億9千万円となりました。

人件費については、台東区では給与改定や退職手当の実績などにより変動しながらも、ほぼ横ばいとなっていますが、平成29年度は、退職手当の実績などにより前年度と比べて減少しています。また、23区においては25年度にかけて減少し、その後ほぼ横ばいとなっています。

扶助費については、台東区、23区とも増加傾向で、平成20年度と比較すると、29年度は台東区が約1.4倍、23区が約1.8倍となっています。

公債費については、台東区、23区とも減少傾向であり、平成29年度も特別区債の償還の進捗により、台東区、23区いずれも減少しています。

### 台東区

(単位:百万円)

	20年度	21年度	22年度	23年度	24年度	25年度	26年度	27年度	28年度	29年度
義務的経費	45,596	47,058	49,764	51,296	51,369	51,165	52,432	52,790	53,558	52,988
(対前年度伸び率)	(0.7%)	(3.2%)	(5.8%)	(3.1%)	(0.1%)	(△ 0.4%)	(2.5%)	(0.7%)	(1.5%)	(△ 1.1%)
人件費	16,077	15,900	15,860	16,106	15,890	15,471	16,044	15,993	16,267	16,079
(うち職員給)	10,807	10,507	10,312	10,554	10,436	10,258	10,535	10,471	10,589	10,764
扶助費	24,571	26,830	29,741	31,408	32,093	32,388	32,883	34,085	34,608	35,107
公債費	4,948	4,328	4,163	3,782	3,386	3,306	3,505	2,712	2,683	1,802

### 23区

(単位:百万円)

	20年度	21年度	22年度	23年度	24年度	25年度	26年度	27年度	28年度	29年度
義務的経費	1,440,441	1,462,224	1,583,042	1,660,724	1,647,679	1,635,541	1,677,057	1,730,220	1,773,362	1,811,919
(対前年度伸び率)	(△ 0.9%)	(1.5%)	(8.3%)	(4.9%)	(△ 0.8%)	(△ 0.7%)	(2.5%)	(3.2%)	(2.5%)	(2.2%)
人件費	659,790	642,699	634,310	629,148	612,366	595,071	597,114	593,090	598,128	593,763
(うち職員給)	446,831	429,065	415,243	409,411	399,936	392,154	395,711	393,940	391,885	391,218
扶助費	629,804	686,443	838,070	895,485	917,284	932,906	981,428	1,048,301	1,104,701	1,149,315
公債費	150,847	133,082	110,662	136,091	118,029	107,564	98,515	88,829	70,533	68,841

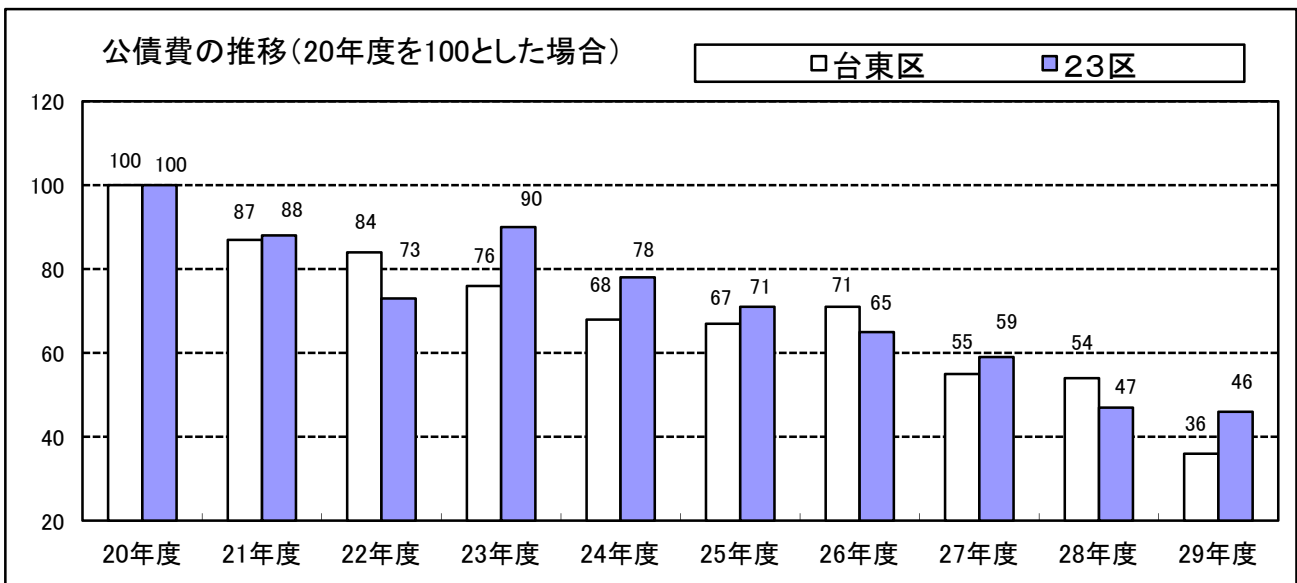
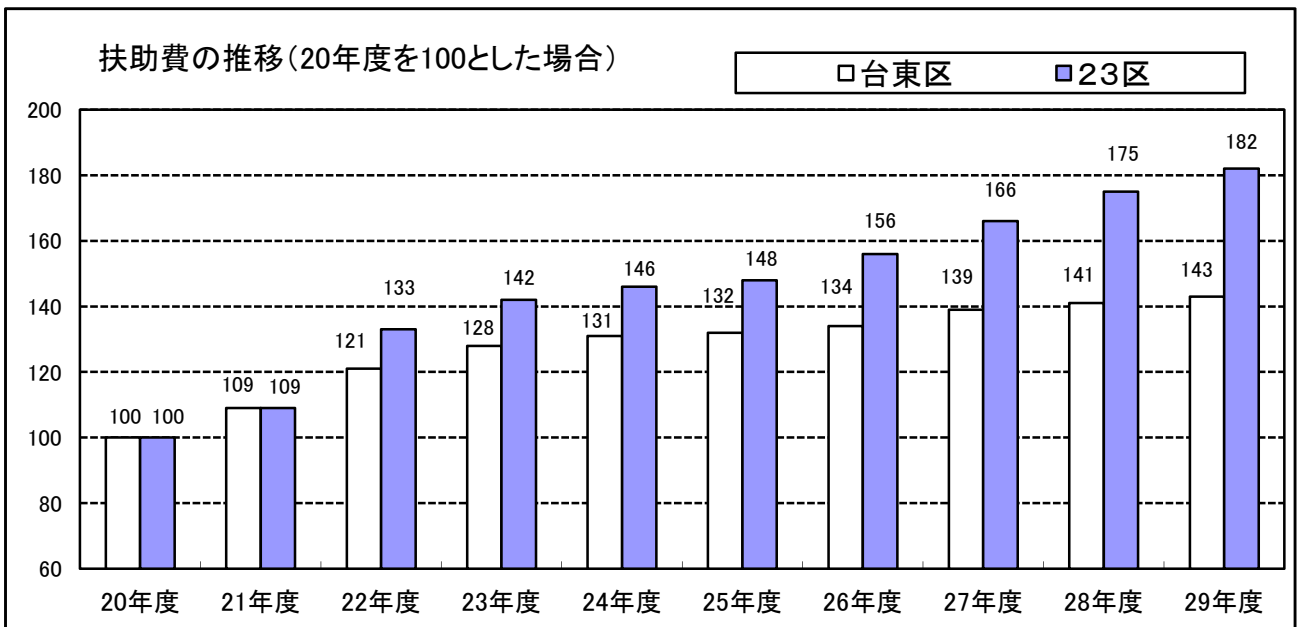
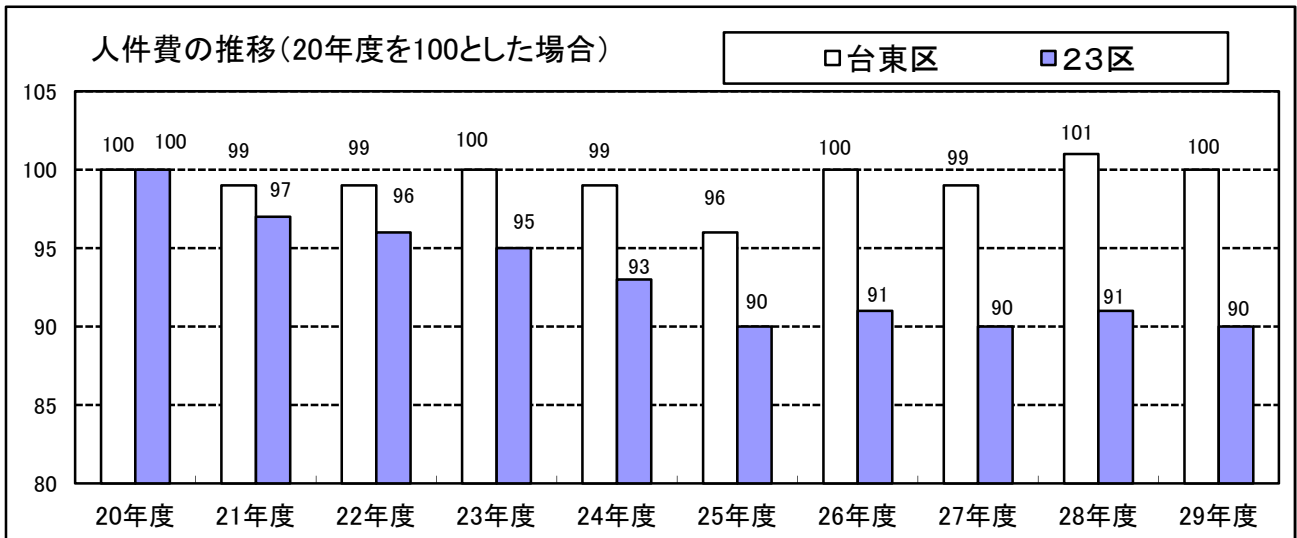

### 13. 扶助費の推移

扶助費は、保育委託や地域型保育給付、障害福祉サービスの増加などにより、前年度と比べて5億円、1.4%増の351億1千万円となりました。

扶助費は、一貫して増加傾向にあり、平成21年度から23年度にかけて特に増加しました。平成29年度は、前年度と比べて5億円、1.4%の増となっています。

扶助費の最も大きな要素である生活保護費は、平成29年度は前年度と比べ0.8%減の205億2千万円となりましたが、20年度と比べると、約1.2倍の増となっています。

児童福祉費は、児童手当の制度充実により平成22年度以降大きく増加するとともに、27年度には、子ども・子育て支援新制度の開始や認証保育所運営費助成を補助費等から組替えたことなどにより、さらに増加しました。平成29年度は、保育委託や地域型保育給付などの増により、前年度に引き続き増となっています。

社会福祉費は、障害福祉サービスの増加などにより、前年度と比べて増となっています。

台東区の扶助費の構成比は、生活保護費が58.4%を占めていますが、児童福祉費の構成比が徐々に増加しています。一方、23区全体の扶助費の構成比は、平成29年度は生活保護費が37.4%、児童福祉費が40.9%となり、児童福祉費が生活保護費の構成比を上回りました。

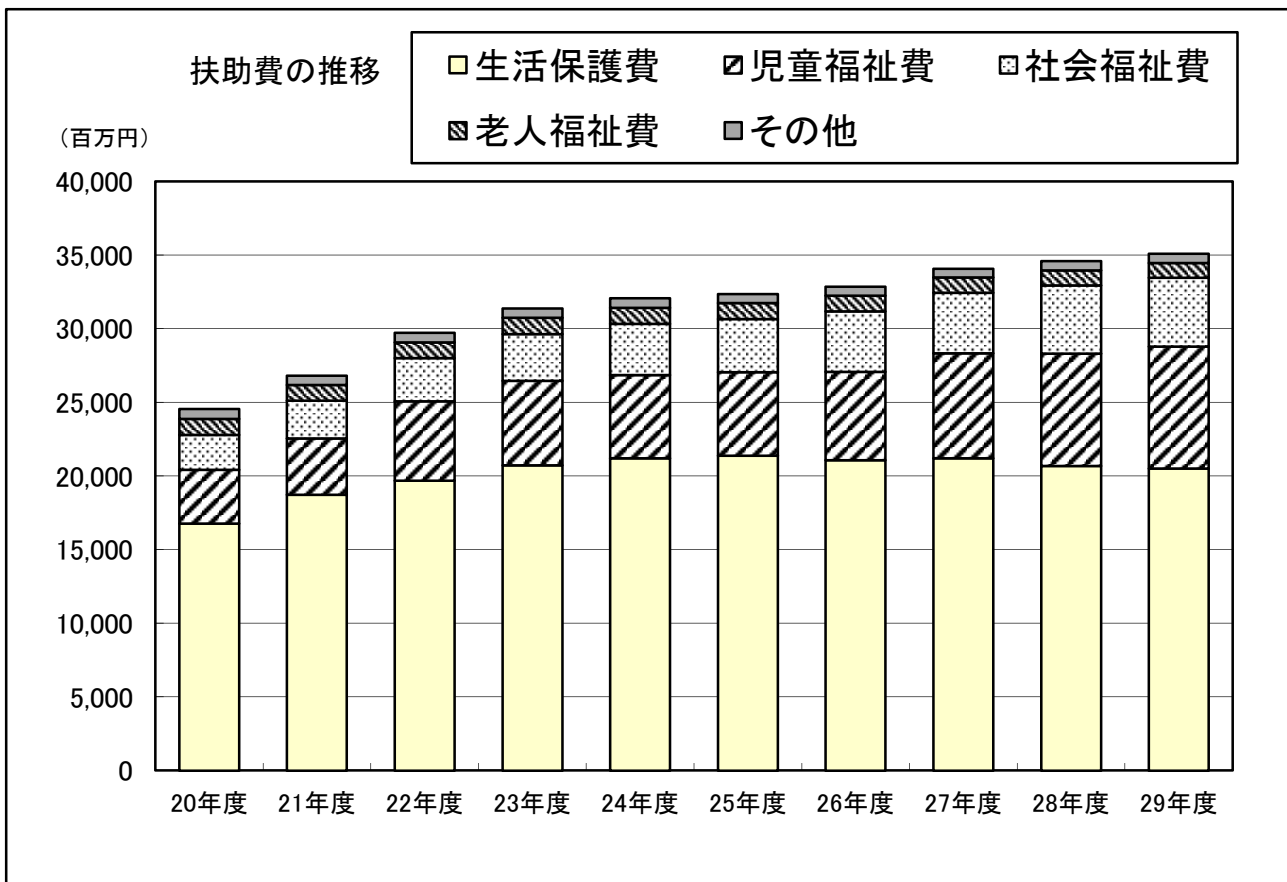

※その他の扶助費：災害救助費、衛生費、教育費が含まれます。



台東区

(単位:百万円)

	20年度	21年度	22年度	23年度	24年度	25年度	26年度	27年度	28年度	29年度
扶助費	24,571	26,830	29,741	31,408	32,093	32,388	32,883	34,085	34,608	35,107
(対前年度比較)	(975)	(2,259)	(2,911)	(1,667)	(685)	(295)	(495)	(1,202)	(523)	(499)
生活保護費	16,778	18,748	19,691	20,753	21,223	21,408	21,100	21,214	20,692	20,518
児童福祉費	3,667	3,825	5,413	5,726	5,651	5,656	5,988	7,151	7,647	8,287
社会福祉費	2,356	2,559	2,930	3,173	3,472	3,620	4,121	4,097	4,623	4,681
老人福祉費	1,106	1,072	1,058	1,112	1,091	1,079	1,062	1,046	1,023	992
その他	664	626	649	644	656	625	612	577	623	629

23区

(単位:百万円)

	20年度	21年度	22年度	23年度	24年度	25年度	26年度	27年度	28年度	29年度
扶助費	629,804	686,443	838,070	895,485	917,284	932,906	981,428	1,048,301	1,104,701	1,149,315
(対前年度比較)	(31,210)	(56,639)	(151,627)	(57,415)	(21,799)	(15,622)	(48,522)	(66,873)	(56,400)	(44,614)
生活保護費	303,628	339,695	379,746	404,362	421,935	426,653	430,441	432,685	429,326	430,327
児童福祉費	186,611	195,472	295,425	318,153	309,147	313,962	338,000	394,718	427,662	470,021
社会福祉費	100,772	111,425	122,831	133,057	147,296	154,324	176,019	179,200	205,677	206,815
老人福祉費	11,699	12,264	12,236	12,407	12,137	11,791	11,478	11,565	11,460	11,274
その他	27,094	27,587	27,832	27,506	26,769	26,176	25,490	30,133	30,576	30,878

台東区の扶助費の構成比の推移(%)

生活保護費 児童福祉費 社会福祉費 老人福祉費 その他

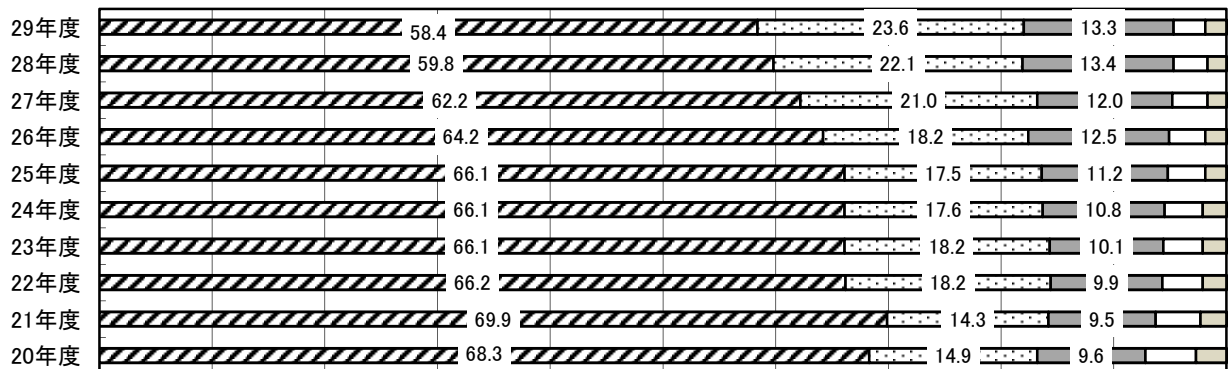

23区の扶助費の構成比の推移(%)

生活保護費 児童福祉費 社会福祉費 老人福祉費 その他

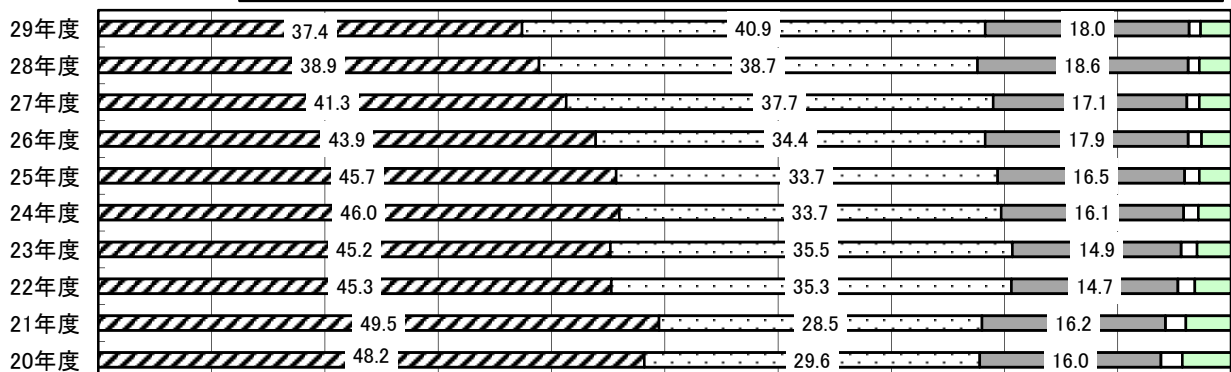

生活保護費の推移(20年度を100とした場合)

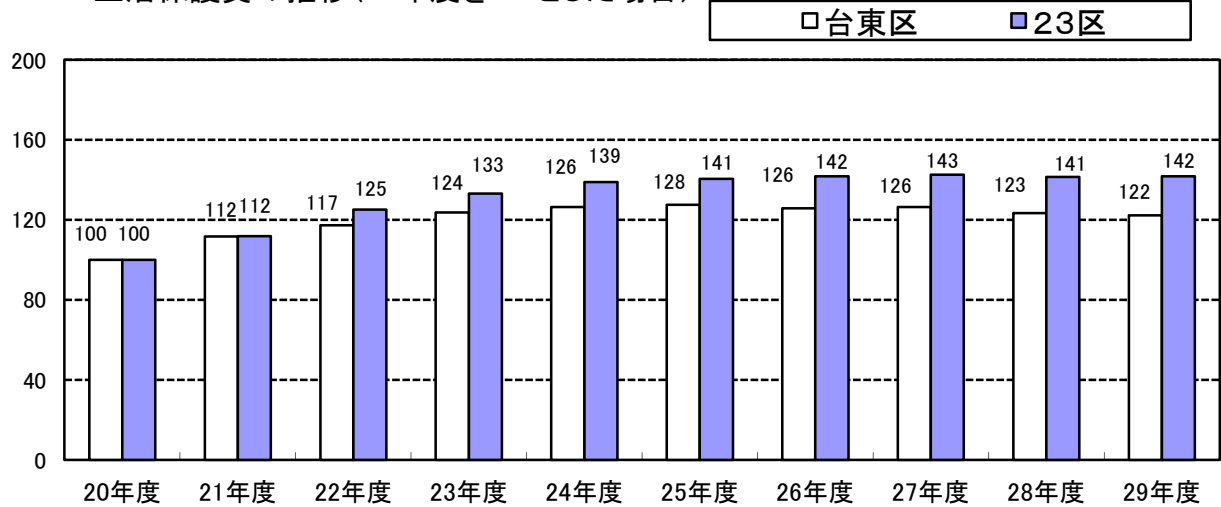

児童福祉費の推移(20年度を100とした場合)

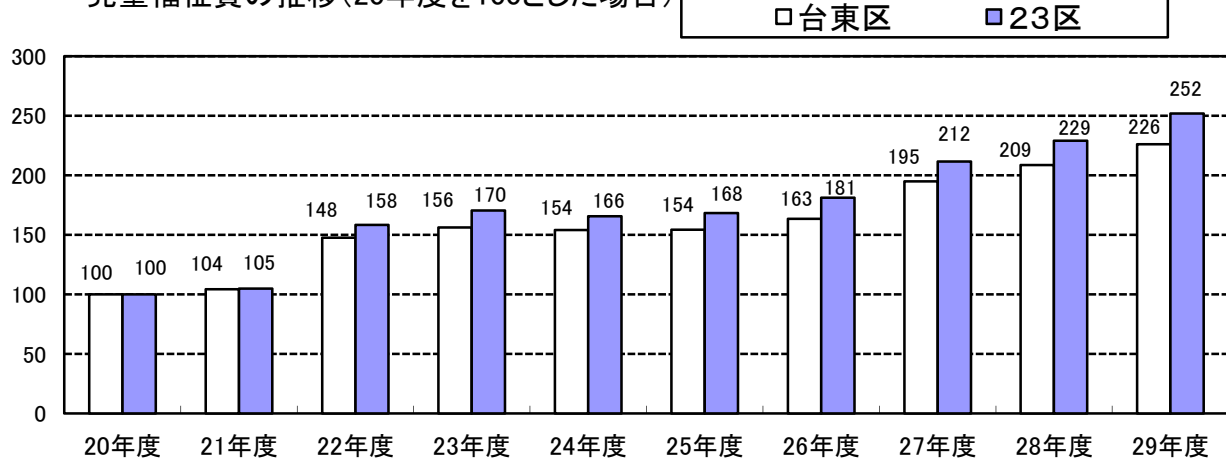

社会福祉費の推移(20年度を100とした場合)

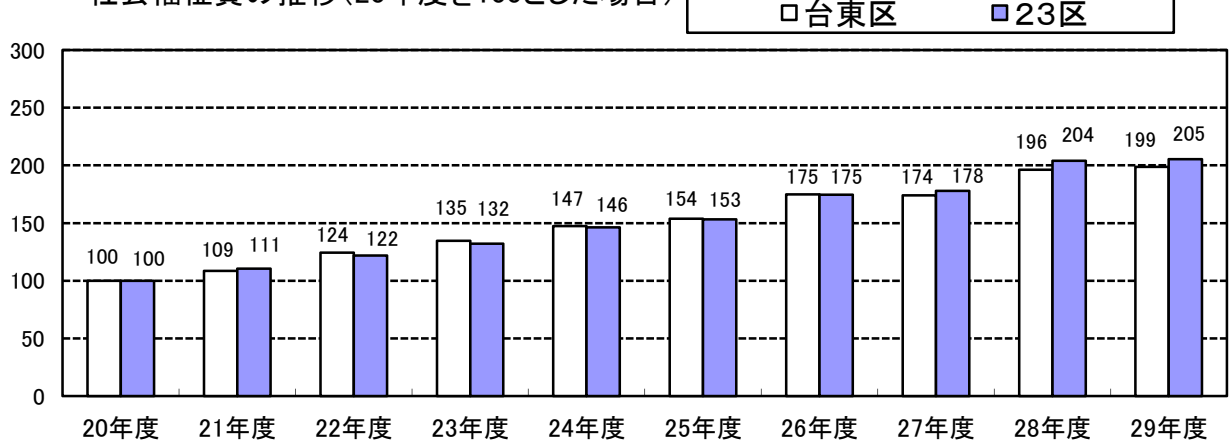

## 14. その他の経費の推移

その他の経費の中では、積立金及び繰出金が減少しました。

その他の経費には、物件費、補助費等、積立金、貸付金、繰出金、維持補修費、投資及び出資金があります。

需用費や委託料で構成される物件費は、前年度と比べて2億2千万円の増となりました。これは、情報システムのクラウド化推進の経費や、根岸定期利用保育室の開設に伴う運營業務委託が主な要因です。

また、国民健康保険事業会計、介護保険会計などへの繰出金や、公共施設建設基金、財政調整基金などへの積立金は、実績により変動しています。

なお、平成21年度に一時的に補助費等が増えているのは、定額給付金の実施によるものです。

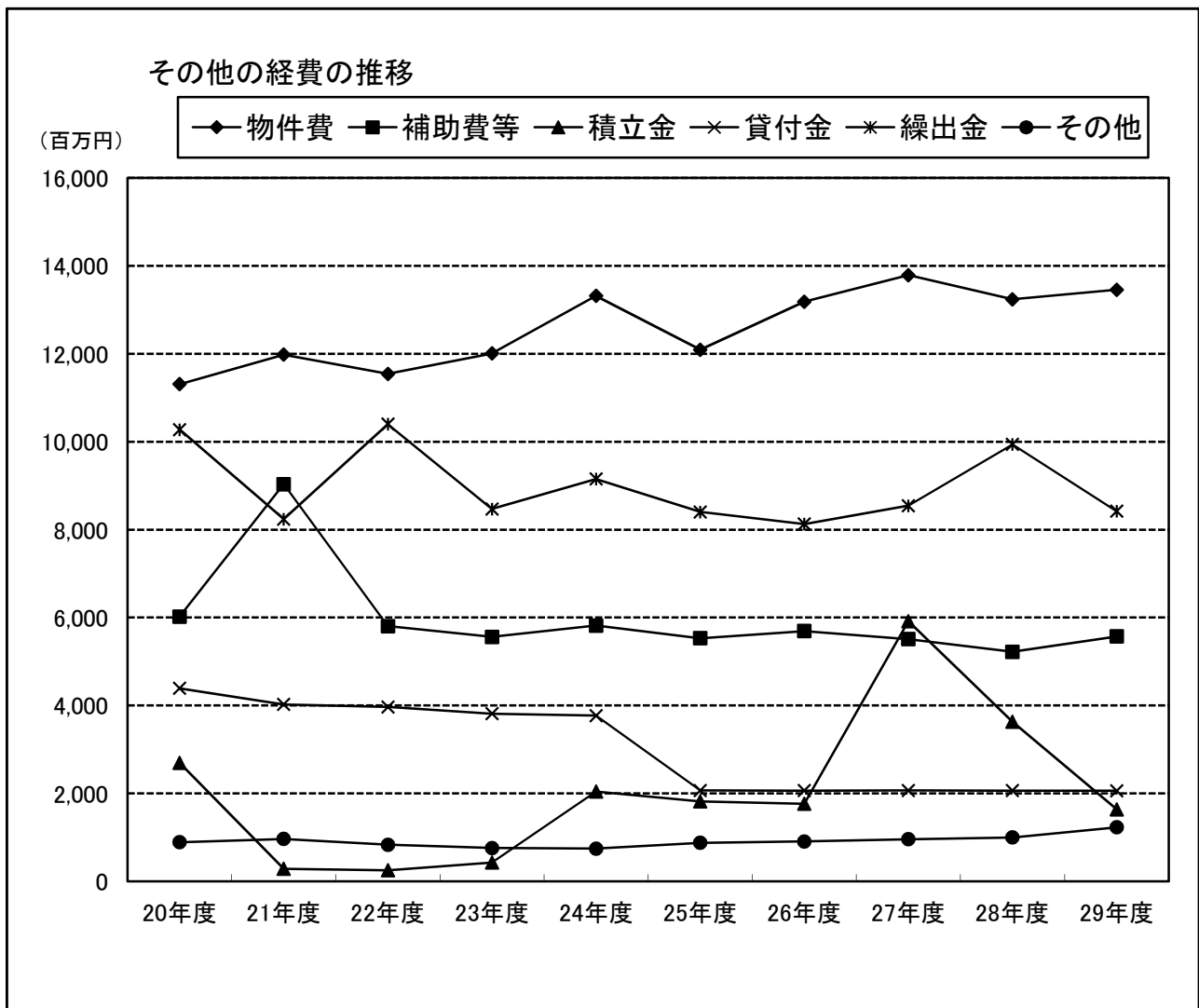

※その他の経費のその他：維持補修費・投資及び出資金が含まれます。

## 15. 物件費の推移

物件費は、前年度と比べて、2億2千万円増の134億6千万円となりました。

物件費は、平成29年度は前年度と比べて2億2千万円の増となりました。

物件費の内訳では委託料が最も多く、物件費全体の7割近くを占めています。委託料は前年度に比べ2億8千万円の増となりましたが、情報システムのクラウド化推進の経費や、根岸定期利用保育室の開設に伴う運營業務委託などが主な要因です。

そのほか、需用費(消耗品費、印刷製本費、光熱水費など)や役務費(通信運搬費など)、その他(使用料及び賃借料など)はほぼ横ばいで推移しています。

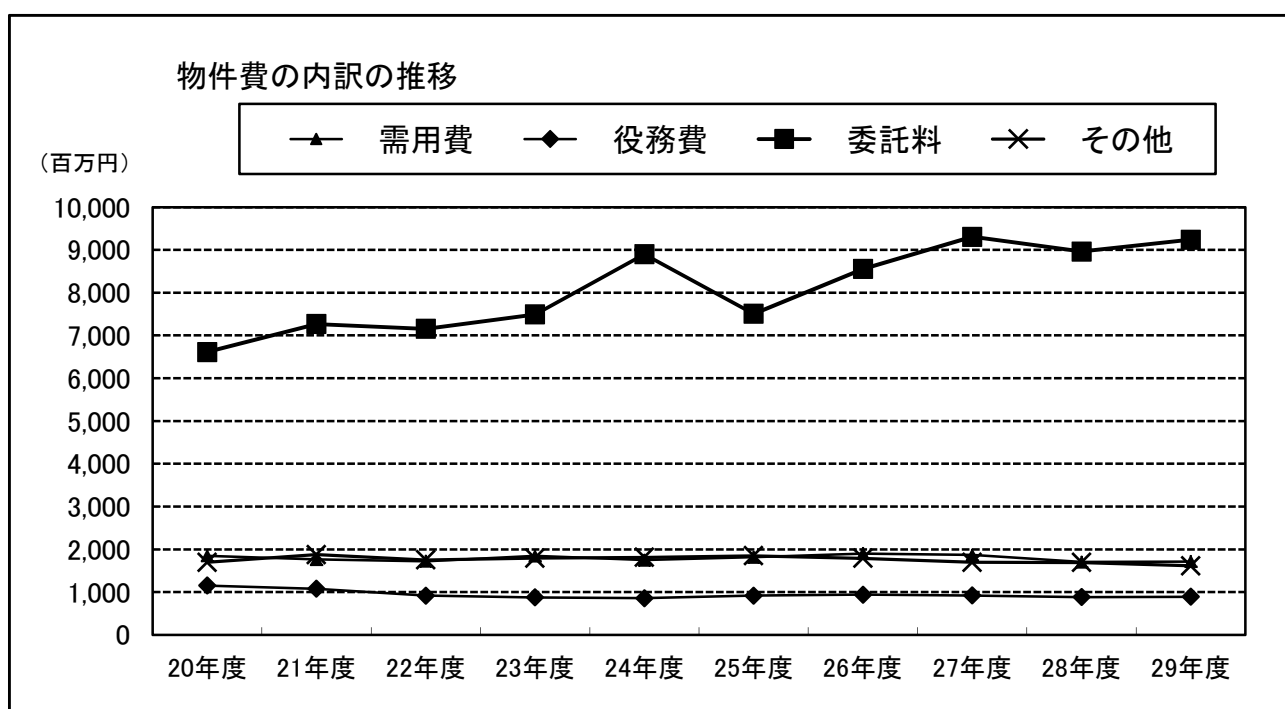

### 物件費の推移

(単位:百万円)

	20年度	21年度	22年度	23年度	24年度	25年度	26年度	27年度	28年度	29年度
物件費	11,309	11,978	11,543	12,006	13,316	12,090	13,183	13,787	13,236	13,455
(対前年度比較)	(△ 43)	(669)	(△ 435)	(463)	(1,310)	(△ 1,226)	(1,093)	(604)	(△ 551)	(219)
需用費	1,848	1,761	1,723	1,845	1,749	1,816	1,901	1,867	1,702	1,715
役務費	1,152	1,076	916	877	858	918	939	921	882	889
委託料	6,612	7,268	7,154	7,490	8,898	7,506	8,553	9,305	8,961	9,239
その他	1,697	1,873	1,750	1,794	1,811	1,850	1,790	1,694	1,691	1,612

需用費：消耗品費・燃料費・食糧費・印刷製本費・光熱水費・修繕料が含まれます。

その他：使用料及び賃借料・賃金・旅費・交際費・備品購入費・原材料費等が含まれます。

## 16. 委託料の推移

委託料は、前年度と比べて、2億8千万円増の92億4千万円となりました。

委託料については、外郭団体への指定管理分とその他の委託分、民間への指定管理分とその他の委託分の4つに分類しています。

平成29年度の委託料が増となったのは、情報システムのクラウド化推進の経費や、根岸定期利用保育室の開設に伴う運營業務委託などが主な要因です。

また、外郭団体への指定管理料が前年度と比べて増となったのは、社会福祉事業団への児童館の管理運営委託料の増などによるものです。

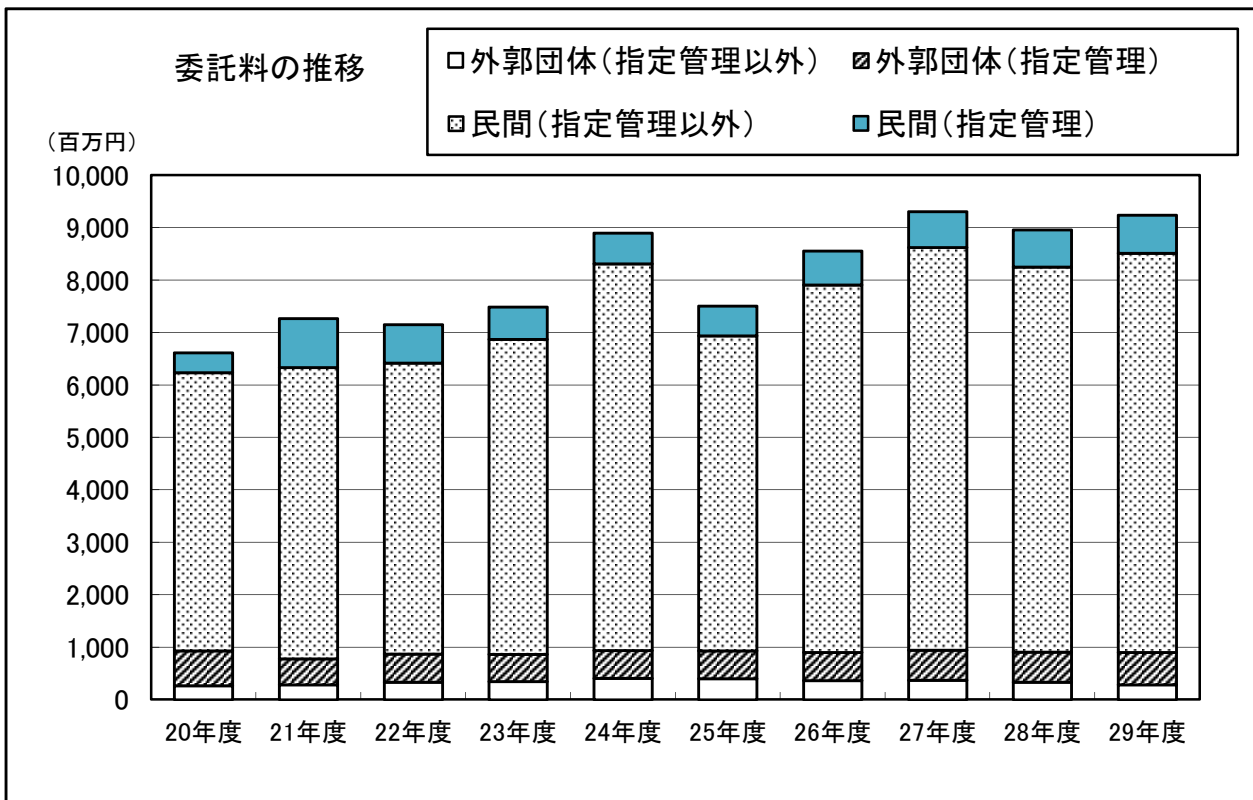

委託料の推移

(単位:百万円)

	20年度	21年度	22年度	23年度	24年度	25年度	26年度	27年度	28年度	29年度
委託料	6,612	7,268	7,154	7,490	8,898	7,506	8,553	9,305	8,961	9,239
(対前年度比較)	(17)	(656)	(△ 114)	(336)	(1,408)	(△ 1,392)	(1,047)	(752)	(△ 344)	(278)
外郭団体	928	777	871	863	935	928	902	944	906	903
(うち指定管理)	665	491	541	517	532	528	538	575	572	620
民間委託	5,684	6,491	6,283	6,627	7,963	6,578	7,651	8,361	8,055	8,336
(うち指定管理)	379	936	737	620	588	566	646	684	713	728

## 17. 財政の指標

経常収支比率は、特別区税や地方消費税交付金など「経常一般財源等」の増加により、前年度と比べて0.4ポイント低下の82.4%となりました。

経常収支比率は、「経常一般財源等」に対する、「経常的経費に充当された一般財源等」の割合を示すもので、財政構造の弾力性を判断するための指標です。台東区では、平成21年度に80%を超え、22年度以降は87%前後で推移していましたが、27年度には、「経常一般財源等」が、特別区税や地方消費税交付金の増などで増加したことにより、81.3%に低下しました。

平成29年度は、「経常一般財源等」が特別区税や地方消費税交付金などの増により3億円増加しました。一方で、「経常的経費に充当された一般財源等」は公債費や退職手当などの減と、保育委託や観光バス駐車対策などによる増との相殺により、ほぼ前年度と同額となりました。この結果、経常収支比率は、前年度と比べて0.4ポイント低下し、82.4%となりました。

また、実質収支比率は、「標準財政規模」に対する「実質収支」の割合をいい、財政運営上の黒字・赤字を比率で表したものです。平成29年度は、前年度と比べて2.6ポイント上昇し、6.9%となりました。

財政指標の推移

(単位:百万円)

区 分	20年度	21年度	22年度	23年度	24年度	25年度	26年度	27年度	28年度	29年度	
歳入総額(A)	94,071	94,880	90,260	91,408	94,930	91,885	96,842	99,730	98,001	99,732	
歳出総額(B)	89,805	90,379	87,171	87,973	91,760	87,643	92,370	95,789	95,632	95,356	
形式収支(A-B)	4,266	4,501	3,089	3,435	3,170	4,242	4,472	3,941	2,369	4,376	
実質収支	4,251	4,225	2,833	3,417	3,066	4,229	4,347	3,864	2,369	3,706	
実質収支比率	7.4%	7.6%	5.6%	6.9%	6.2%	8.7%	8.6%	7.2%	4.3%	6.9%	
経常収支比率 (臨時財政対策債等 を含めない場合)	75.7%	83.3%	87.6%	87.6%	87.5%	86.7%	86.1%	81.3%	82.8%	82.4%	
経常 収支 比率	人件費	25.8%	28.3%	29.4%	29.8%	28.8%	27.2%	27.2%	25.4%	26.0%	25.5%
	(職員給)	(17.7%)	(18.8%)	(19.7%)	(19.9%)	(19.5%)	(18.4%)	(18.0%)	(16.8%)	(16.9%)	(17.1%)
	扶助費	12.3%	13.6%	16.5%	15.8%	17.1%	17.0%	16.5%	17.5%	18.3%	18.9%
	公債費	8.8%	8.4%	8.4%	7.5%	6.5%	6.2%	6.5%	4.7%	4.7%	3.1%
	物件費	15.0%	17.6%	17.1%	17.4%	17.5%	18.5%	18.5%	17.5%	17.5%	18.3%
	維持補修費	1.5%	1.8%	1.5%	1.5%	1.3%	1.6%	1.6%	1.6%	1.7%	2.0%
	補助費等	6.0%	6.2%	6.5%	7.6%	7.3%	7.1%	6.7%	5.6%	5.7%	5.7%
	貸付金	0.0%	0.0%	0.0%	0.0%	0.0%	0.0%	0.0%	0.0%	0.0%	0.0%
	繰出金	6.3%	7.4%	8.2%	8.2%	9.0%	9.1%	9.1%	9.1%	9.0%	8.9%
実質公債費比率	6.9%	5.7%	4.7%	3.7%	2.7%	1.8%	0.9%	0.3%	△ 0.3%	△ 1.0%	
公債費負担比率	7.9%	7.2%	7.2%	6.5%	5.6%	5.4%	5.6%	4.1%	4.1%	2.8%	

### 経常収支比率の推移

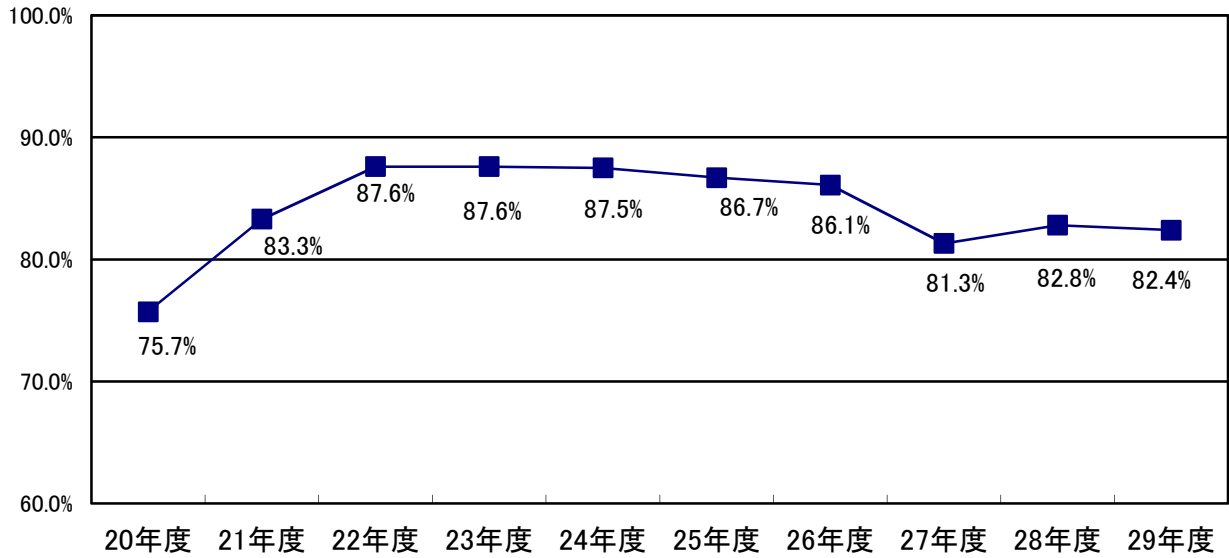

### 経常一般財源と経常経費充当一般財源の推移

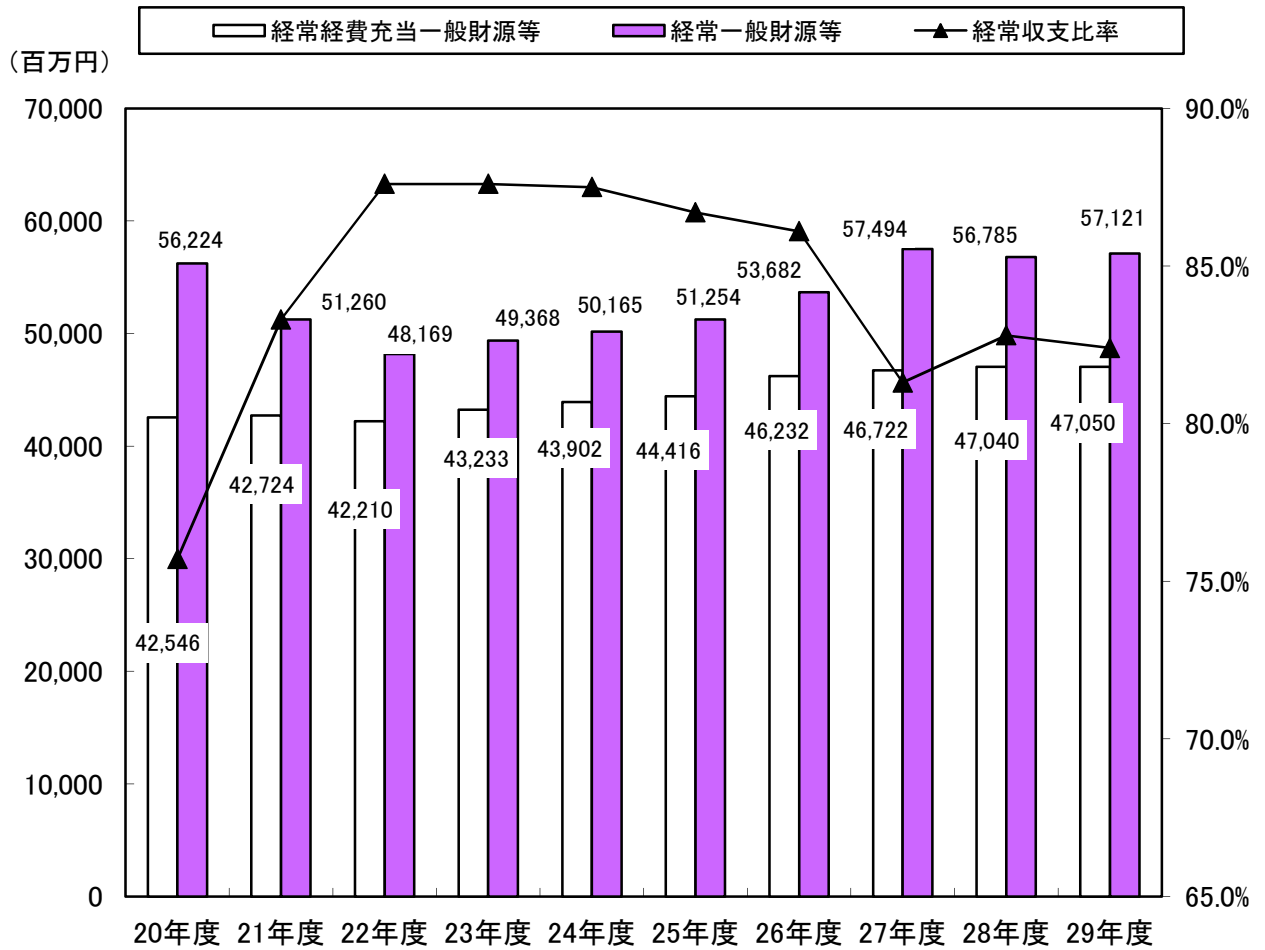

## 実質公債費比率及び公債費負担比率の推移

実質公債費比率は、公営企業会計や一部事務組合等の公債費を含めた実質的な公債費が3億円減少したため、前年度と比べて7.9ポイント低下の△1.0%となりました。

実質公債費比率は、「標準財政規模」に対する「公債費充当一般財源等」の割合を示しており、分子である公債費に、公営企業会計や一部事務組合等の公債費、公債費に準ずる債務負担行為などを含めた、連結会計的な指標です。

平成20年度の実質公債費比率は6.9%であったのに対し、29年度は7.9ポイント低下し、△1.0%となりました。

実質公債費比率の詳細については、第2部 健全化判断比率をご参照ください。

また、公債費負担比率は、普通会計ベースで「一般財源等総額」に対する「公債費充当一般財源等」の割合で示すもので、公債費がどの程度一般財源の使途の自由度を制約しているかを示す指標です。

平成29年度の公債費負担比率は、「一般財源等総額」が前年度と比べて12億6千万円減少したものの、「公債費充当一般財源等」が8億8千万円減少したことにより、前年度と比べて1.3ポイント低下し、2.8%となりました。

なお、公債費負担比率においては、特別区債の満期一括償還のための減債基金積立金を公債費として計上するため、実質公債費比率と異なる動きとなる場合があります。

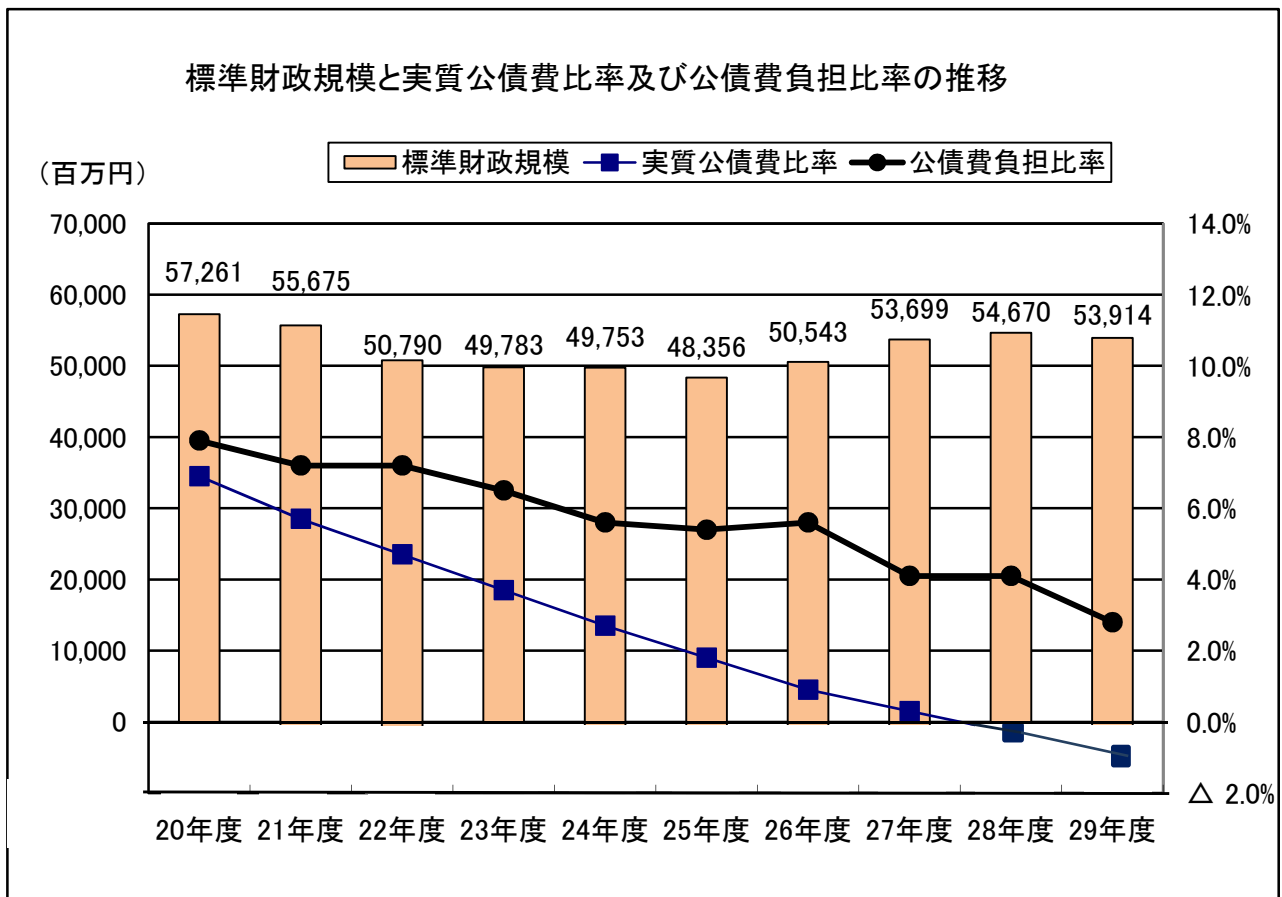



## 18. 他区との比較

各種の財政指標を23区の中で比較し、数値の良好な順で台東区の順位づけをしました。

台東区は、経常収支比率では13位、公債費負担比率では12位となっています。引き続き、財政構造の弾力性向上に向けた取り組みが必要です。

区民1人あたりの歳入額では、4位となっています。この内訳をみると、特別区交付金が3位ですが、特別区民税は14位にとどまっています。特別区交付金の財源のひとつである市町村民税法人分は景気変動の影響を受けやすい財源とされており、財政運営にあたっては、景気動向などを慎重に見極めていくことが重要です。

区民1人あたりの歳出額は4位ですが、その主な要因は義務的経費である扶助費が1位となっていることにあります。この傾向が財政の硬直化を招かないよう十分な注意を要します。

また、区民1人あたりの基金現在高は9位、区債現在高は12位となっています。今後も、区有施設の整備や大規模改修にあたっては、基金や特別区債の活用を図りながら計画的に進める一方で、公債費の増加抑制にも留意していく必要があります。

1	経常収支比率	台東区	82.4% (第13位)	
			第1位 港区	67.5%
			第23位 北区	85.2%
2	公債費負担比率	台東区	2.8% (第12位)	
			第1位 港区	0.5%
			第23位 中野区	8.2%
3	区民1人あたり歳入額	台東区	50万6千円 (第4位)	
	①うち特別区民税	台東区	9万2千円 (第14位)	
			第1位 港区	27万7千円
			第23位 足立区	6万2千円
	②うち特別区交付金	台東区	14万7千円 (第3位)	
			第1位 荒川区	17万8千円
			第23位 港区	1万6千円
4	区民1人当たり歳出額	台東区	48万4千円 (第4位)	
	①うち扶助費	台東区	17万8千円 (第1位)	
			第2位 足立区	15万3千円
			第23位 目黒区	8万6千円
5	区民1人あたり基金現在高	台東区	22万3千円 (第9位)	
			第1位 千代田区	184万4千円
			第23位 墨田区	6万4千円
6	区民1人あたり区債現在高	台東区	5万7千円 (第12位)	
			第1位 港区	4千円
			第23位 墨田区	10万1千円

普通会計決算の概要（23区比較）

歳入

単位：百万円（区民1人あたりは、千円）

区名	歳入総額	順位	区民1人あたり	順位	特別区民税	順位	区民1人あたり	順位	特別区交付金	順位	区民1人あたり	順位
千代田	52,977	23位	856	1位	15,558	22位	251	2位	3,783	23位	61	19位
中央	104,418	17位	656	3位	24,731	19位	155	4位	14,517	19位	91	15位
港	184,674	10位	723	2位	70,765	2位	277	1位	3,988	22位	16	23位
新宿	144,735	12位	422	11位	41,376	13位	121	8位	28,167	17位	82	16位
文京	92,384	22位	423	10位	31,733	15位	145	6位	17,086	18位	78	17位
<b>台東</b>	<b>99,732</b>	<b>19位</b>	<b>506</b>	<b>4位</b>	<b>18,073</b>	<b>21位</b>	<b>92</b>	<b>14位</b>	<b>28,890</b>	<b>15位</b>	<b>147</b>	<b>3位</b>
墨田	114,814	16位	426	9位	21,453	20位	80	17位	38,420	12位	142	5位
江東	201,766	8位	392	15位	46,432	8位	90	15位	59,388	7位	115	9位
品川	168,173	11位	431	8位	43,123	9位	110	9位	40,840	11位	105	12位
目黒	93,888	21位	338	22位	42,010	11位	151	5位	12,294	20位	44	21位
大田	255,243	4位	351	19位	68,535	3位	94	13位	70,016	5位	96	14位
世田谷	301,608	1位	334	23位	114,765	1位	127	7位	46,466	9位	51	20位
渋谷	102,503	18位	454	5位	46,435	7位	206	3位	4,216	21位	19	22位
中野	125,240	14位	380	16位	31,737	14位	96	12位	35,495	14位	108	11位
杉並	194,202	9位	343	21位	61,406	5位	108	10位	41,573	10位	73	18位
豊島	117,978	15位	410	12位	28,447	17位	99	11位	28,799	16位	100	13位
北	143,202	13位	410	12位	26,529	18位	76	18位	49,653	8位	142	5位
荒川	94,091	20位	438	7位	15,334	23位	71	20位	38,112	13位	178	1位
板橋	212,768	6位	378	17位	41,946	12位	74	19位	66,443	6位	118	8位
練馬	253,616	5位	347	20位	62,062	4位	85	16位	82,667	3位	113	10位
足立	278,933	2位	406	14位	42,627	10位	62	23位	100,404	1位	146	4位
葛飾	204,706	7位	444	6位	29,968	16位	65	22位	74,919	4位	162	2位
江戸川	262,920	3位	378	17位	48,128	6位	69	21位	90,163	2位	130	7位
合計	3,804,572		—		973,176		—		976,299		—	
平均	165,416		404		42,312		103		42,448		104	

※区民1人あたりの平均は、各項目の合計を全体の人口で除した数値です。

※各区の数値は表示単位未満を四捨五入していますので、合計が合わない場合があります。

## 歳出

単位：百万円（区民1人あたりは、千円）

区名	歳出総額	順位	区民 1人 あたり	順位	義務的経費	順位	区民 1人 あたり	順位	扶助費	順位	区民 1人 あたり	順位
千代田	50,774	23位	821	1位	18,828	23位	304	1位	7,451	23位	120	13位
中央	102,457	17位	644	3位	30,603	22位	192	12位	14,873	22位	93	19位
港	174,731	10位	684	2位	44,048	19位	173	19位	24,352	18位	95	17位
新宿	139,073	12位	406	9位	76,727	10位	224	4位	48,386	10位	141	7位
文京	87,002	22位	399	12位	40,272	20位	185	14位	19,859	21位	91	22位
<b>台東</b>	<b>95,356</b>	<b>18位</b>	<b>484</b>	<b>4位</b>	<b>52,988</b>	<b>16位</b>	<b>269</b>	<b>2位</b>	<b>35,107</b>	<b>15位</b>	<b>178</b>	<b>1位</b>
墨田	109,949	16位	407	8位	59,321	14位	220	5位	38,573	12位	143	5位
江東	196,936	7位	383	15位	89,698	9位	174	18位	62,334	8位	121	12位
品川	161,972	11位	415	7位	63,434	13位	162	21位	37,300	14位	96	16位
目黒	89,056	21位	321	23位	47,047	18位	169	20位	23,782	19位	86	23位
大田	245,044	5位	337	19位	133,985	4位	185	14位	88,531	4位	122	11位
世田谷	294,120	1位	325	22位	142,798	2位	158	23位	84,686	5位	94	18位
渋谷	90,944	20位	403	10位	40,265	21位	178	17位	20,868	20位	92	21位
中野	122,085	14位	370	16位	65,473	12位	199	11位	37,991	13位	115	15位
杉並	185,236	9位	327	21位	91,561	8位	162	21位	52,550	9位	93	19位
豊島	115,150	15位	400	11位	58,144	15位	202	10位	33,483	16位	116	14位
北	138,540	13位	397	13位	74,515	11位	213	7位	48,001	11位	138	8位
荒川	91,740	19位	427	5位	49,737	17位	232	3位	31,716	17位	148	3位
板橋	207,190	6位	368	17位	118,131	6位	210	9位	81,917	6位	145	4位
練馬	245,494	4位	336	20位	140,290	3位	192	12位	93,100	3位	128	10位
足立	271,293	2位	395	14位	146,368	1位	213	7位	105,093	1位	153	2位
葛飾	192,799	8位	418	6位	98,725	7位	214	6位	65,761	7位	143	5位
江戸川	251,036	3位	361	18位	128,961	5位	185	14位	93,600	2位	135	9位
合計	3,657,974		—		1,811,919		—		1,149,315		—	
平均	159,042		388		78,779		192		49,970		122	

## 普通会計決算の概要（23区比較）

### 基金と区債

単位：百万円（区民1人あたりは、千円）

区名	基金現在高	順位	区民 1人 あたり	順位	財政調整 基金の 現在高	順位	区民 1人 あたり	順位	区債現在高	順位	区民 1人 あたり	順位
千代田	114,085	5位	1,844	1位	43,412	3位	702	1位	349	1位	6	2位
中央	56,257	15位	354	4位	19,971	16位	126	4位	14,765	9位	93	22位
港	148,478	3位	582	2位	44,530	2位	174	2位	1,082	2位	4	1位
新宿	45,040	18位	131	17位	27,217	11位	79	9位	20,917	13位	61	16位
文京	66,654	13位	305	5位	24,969	13位	114	5位	4,517	3位	21	4位
<b>台東</b>	<b>43,870</b>	<b>19位</b>	<b>223</b>	<b>9位</b>	<b>9,512</b>	<b>23位</b>	<b>48</b>	<b>17位</b>	<b>11,316</b>	<b>5位</b>	<b>57</b>	<b>12位</b>
墨田	17,387	23位	64	23位	9,569	22位	35	21位	27,262	17位	101	23位
江東	107,121	7位	208	12位	29,669	10位	58	14位	28,392	18位	55	10位
品川	93,942	8位	241	8位	17,836	17位	46	18位	13,523	7位	35	7位
目黒	35,576	21位	128	18位	17,345	19位	62	12位	16,693	10位	60	14位
大田	130,052	4位	179	13位	64,971	1位	89	7位	23,450	14位	32	6位
世田谷	86,673	9位	96	20位	27,193	12位	30	22位	58,703	23位	65	17位
渋谷	86,275	10位	382	3位	35,999	7位	159	3位	9,165	4位	41	8位
中野	72,458	12位	220	11位	32,933	9位	100	6位	19,828	12位	60	14位
杉並	48,867	17位	86	22位	36,584	6位	65	11位	29,381	19位	52	9位
豊島	41,505	20位	144	16位	20,707	14位	72	10位	24,852	15位	86	20位
北	56,493	14位	162	14位	15,661	20位	45	19位	26,444	16位	76	19位
荒川	34,099	22位	159	15位	17,457	18位	81	8位	18,483	11位	86	20位
板橋	52,785	16位	94	21位	20,518	15位	36	20位	31,813	20位	56	11位
練馬	80,698	11位	111	19位	41,812	5位	57	15位	48,159	22位	66	18位
足立	152,332	2位	222	10位	33,876	8位	49	16位	40,579	21位	59	13位
葛飾	113,961	6位	247	7位	13,488	21位	29	23位	13,175	6位	29	5位
江戸川	183,145	1位	263	6位	42,245	4位	61	13位	13,884	8位	20	3位
合計	1,867,752		—		647,473		—		496,730		—	
平均	81,207		198		28,151		69		21,597		53	

※区債現在高は、最少の数値を第1位とし、最大の数値を第23位として順位付けしています。

※各区の数値は表示単位未満を四捨五入していますので、合計が合わない場合があります。

## 財政指標

区名	実質収支額 (百万円)	順位	実質収支 比率 (%)	順位	経常収支 比率 (%)	順位	公債費 負担比率 (%)	順位	財政力 指数	順位
千代田	1,042	23位	3.4	21位	72.7	3位	0.9	2位	0.88	3位
中央	1,740	22位	3.5	20位	72.3	2位	1.2	3位	0.69	6位
港	9,939	3位	10.9	2位	67.5	1位	0.5	1位	1.25	1位
新宿	5,398	12位	6.5	9位	80.9	12位	2.3	10位	0.66	7位
文京	4,904	13位	9.0	4位	82.4	13位	2.0	8位	0.66	7位
<b>台東</b>	<b>3,706</b>	<b>18位</b>	<b>6.9</b>	<b>7位</b>	<b>82.4</b>	<b>13位</b>	<b>2.8</b>	<b>12位</b>	<b>0.46</b>	<b>16位</b>
墨田	4,495	17位	6.8	8位	85.0	21位	3.5	19位	0.41	18位
江東	4,830	15位	4.0	17位	73.7	4位	1.6	5位	0.49	14位
品川	6,202	9位	6.5	9位	75.3	6位	1.6	5位	0.56	10位
目黒	4,832	14位	7.6	5位	84.1	20位	3.9	22位	0.78	4位
大田	9,640	4位	6.1	11位	83.1	16位	2.5	11位	0.54	12位
世田谷	6,003	10位	3.3	22位	83.1	16位	3.1	16位	0.74	5位
渋谷	10,574	2位	18.0	1位	73.8	5位	2.0	8位	0.96	2位
中野	2,473	20位	3.3	22位	78.6	9位	8.2	23位	0.51	13位
杉並	8,782	5位	7.6	5位	82.6	15位	1.7	7位	0.63	9位
豊島	2,584	19位	3.8	19位	79.8	11位	3.6	21位	0.55	11位
北	4,594	16位	5.5	12位	85.2	23位	3.3	18位	0.40	20位
荒川	2,313	21位	4.0	17位	83.8	18位	3.0	13位	0.34	23位
板橋	5,578	11位	4.5	15位	83.8	18位	3.0	13位	0.44	17位
練馬	8,122	7位	5.0	14位	85.0	21位	3.0	13位	0.47	15位
足立	7,391	8位	4.5	15位	77.6	8位	3.5	19位	0.36	21位
葛飾	11,848	1位	10.2	3位	79.2	10位	3.1	16位	0.36	21位
江戸川	8,446	6位	5.4	13位	76.0	7位	1.2	3位	0.41	18位
合計	135,439		—		—		—		—	
平均	5,889		5.7		77.8		2.6		0.53	

※比率及び指数の平均の数値は、各区の数値の平均ではなく、23区全体の数値です。

## 19. 自主財源比率・一般財源比率

区の歳入は、区が自らの権能を行使して調達しうる自主財源と、収入の源泉を国や都に依存し、その額と内容が国や都の定める具体的基準や意思決定にかかる依存財源に分類することができます。そのうち自主財源とは、具体的には特別区税、分担金及び負担金、使用料及び手数料、財産収入、寄附金、繰入金、繰越金、諸収入が該当します。歳入総額に対する自主財源の割合を自主財源比率といい、この割合が大きいほど、財政運営の自主性が高まります。

一方、一般財源と特定財源は、財源の使途が制約されるかどうかによる区分です。普通会計では、特別区税や特別区交付金など(※下表参照)を一般財源としています。歳入総額に対する一般財源の割合を一般財源比率といい、この割合が大きいほど行政需要に円滑に対応することが可能となります。

これらの比率を他区と比較すると、台東区は、自主財源比率が17位、一般財源比率が21位となっています。財政運営の自主性、安定性を確保し、行政需要に円滑に対応するためには、今後とも、財政基盤の強化に努めていく必要があります。

1	自主財源比率	台東区	32.0%	(第17位)
		第1位	港区	77.5%
		第23位	足立区	26.7%

2	一般財源比率	台東区	57.6%	(第21位)
		第1位	目黒区	69.0%
		第23位	中央区	51.5%

### 【歳入分類】

款	自主	依存	一般	特定	款	自主	依存	一般	特定
1 特別区税	☆		○		11 分担金及び負担金	☆			○
2 地方譲与税		☆	○		12 使用料及び手数料	☆			○
3 利子割交付金		☆	○		13 国庫支出金		☆		○
4 配当割交付金		☆	○		14 都支出金		☆		○
5 株式等譲渡所得割交付金		☆	○		15 財産収入	☆			○
6 地方消費税交付金		☆	○		16 寄附金	☆			○
7 自動車取得税交付金		☆	○		17 繰入金	☆			○
8 地方特例交付金		☆	○		18 繰越金	☆			○
9 特別区交付金		☆	○		19 諸収入	☆			○
10 交通安全対策特別交付金		☆	○		20 特別区債		☆		○

※一般財源と特定財源の区分は普通会計上の区分を用いています。

普通会計決算の概要（23区比較）

自主財源・一般財源の比率

区名	歳入総額 (百万円)	順位	自主財源比率 (%)	順位	一般財源比率 (%)	順位
千代田	52,977	23位	57.2	3位	66.5	2位
中央	104,418	17位	55.9	5位	51.5	23位
港	184,674	10位	77.5	1位	53.2	22位
新宿	144,735	12位	43.3	9位	62.8	8位
文京	92,384	22位	54.3	6位	62.3	9位
<b>台東</b>	<b>99,732</b>	<b>19位</b>	<b>32.0</b>	<b>17位</b>	<b>57.6</b>	<b>21位</b>
墨田	114,814	16位	32.1	16位	60.8	15位
江東	201,766	8位	40.2	10位	62.0	12位
品川	168,173	11位	40.1	11位	59.8	16位
目黒	93,888	21位	57.0	4位	69.0	1位
大田	255,243	4位	38.5	13位	64.7	4位
世田谷	301,608	1位	49.2	7位	63.2	7位
渋谷	102,503	18位	67.6	2位	63.7	6位
中野	125,240	14位	37.3	14位	62.3	9位
杉並	194,202	9位	45.3	8位	62.3	9位
豊島	117,978	15位	40.0	12位	59.8	16位
北	143,202	13位	31.7	18位	61.1	13位
荒川	94,091	20位	27.1	22位	64.4	5位
板橋	212,768	6位	32.5	15位	59.7	18位
練馬	253,616	5位	31.7	18位	65.9	3位
足立	278,933	2位	26.7	23位	59.4	19位
葛飾	204,706	7位	31.6	20位	58.5	20位
江戸川	262,920	3位	31.2	21位	61.1	13位
合計	3,804,572		—		—	
平均	165,416		40.9		61.3	

※比率の平均の数値は、各区の数値の平均ではなく、23区全体の数値です。

## 20. 繰越事業の状況

### (1) 平成28年度から29年度（執行実績）

(単位:千円)

事業名	支出済額	左の財源内訳				
		分担金及び負担金	国庫支出金	都支出金	諸収入	繰越金
個人番号カード事務	14,211	0	13,514	0	0	697
経済対策臨時福祉給付金	447,777	0	447,776	0	0	1
合 計	461,988	0	461,290	0	0	698

### (2) 平成29年度から30年度（予算）

(単位:千円)

事業名	歳出予算額	左の財源内訳				
		分担金及び負担金	国庫支出金	都支出金	諸収入	繰越金
情報システムのクラウド化推進	623,428	0	0	0	0	623,428
密集住宅市街地整備促進	23,785	0	11,892	0	0	11,893
私道舗装助成	35,100	0	0	0	0	35,100
合 計	682,313	0	11,892	0	0	670,421



## 第 2 部

# 健全化判断比率

地方公共団体の財政の健全化に関する法律は、地方公共団体の財政状況を客観的に表し、財政の早期健全化や再生の必要性を判断するものとして、毎年度、4つの財政指標（健全化判断比率）を算出し、公表することを義務付けています。なお、健全化判断比率が法律に定める一定の水準以上である場合は、財政健全化団体や財政再生団体となり、自主的にあるいは国などの関与を受けながら、財政の健全化や再生を進めることとなります。

## I 健全化判断比率の算出方法

### 1 実質赤字比率

実質赤字比率は、その年度における一般会計等（台東区においては、一般会計及び病院施設会計が該当します）の赤字の程度を指標化し、財政運営状況を示すものです。

$$\text{実質赤字比率} = \frac{\text{一般会計等の実質赤字額}}{\text{標準財政規模}}$$

- **一般会計等の実質赤字額**：一般会計及び病院施設会計の実質赤字の合計額
- **標準財政規模**：地方公共団体の標準的な状態で通常収入されるであろう經常的一般財源の規模を示すもので、特別区税や特別区財政調整交付金（普通交付金）等が含まれる。

### 2 連結実質赤字比率

連結実質赤字比率は、その年度におけるすべての会計の赤字・黒字を合算した全体としての赤字の程度を指標化し、地方公共団体全体としての財政運営状況を示すものです。

$$\text{連結実質赤字比率} = \frac{\text{連結実質赤字額}}{\text{標準財政規模}}$$

- **連結実質赤字額**：すべての会計の実質赤字の合計額から実質黒字の合計額を差し引いたもの。

### 3 実質公債費比率

実質公債費比率は、一般会計等の借入金の返済額（公債費）やこれに準じる支出額の大きさを指標化し、財政の硬直化がどの程度進んでいるかを示すものです。

$$\text{実質公債費比率} = \frac{\text{(地方債の元利償還金} + \text{準元利償還金)} - \text{(特定財源} + \text{元利償還金} \cdot \text{準元利償還金に係る基準財政需要額算入額)}}{\text{(3か年平均) 標準財政規模} - \text{(元利償還金} \cdot \text{準元利償還金に係る基準財政需要額算入額)}}$$

- **準元利償還金**：元利償還金に準ずるものとして、一部事務組合等の借入地方債の元利償還金に充てた負担金、公債費に準ずる債務負担行為に基づく支出などが含まれる。  
（台東区では、清掃一部事務組合分担金の一部や特別養護老人ホーム建設費補助などが該当）
- **元利償還金・準元利償還金に係る基準財政需要額算入額**：普通交付税上の基準財政需要額に算入される額で、減税補てん債の元利償還金などが含まれる。

### 4 将来負担比率

将来負担比率は、一般会計等の借入金（地方債）の残高や将来負担する可能性の高い支出の見込み額と、それに対する財源の見込み額を指標化し、将来どの程度財政が制約される可能性があるかを示すものです。

$$\text{将来負担比率} = \frac{\text{将来負担額} - \text{(充当可能基金額} + \text{特定財源見込額)} + \text{地方債現在高等に係る基準財政需要額算入見込額}}{\text{標準財政規模} - \text{(元利償還金} \cdot \text{準元利償還金に係る基準財政需要額算入額)}}$$

- **将来負担額**：地方債の現在高、退職手当負担見込額、一部事務組合等の起こした地方債現在高に対する負担金見込額、債務負担行為に基づく支出見込額などが含まれる。
- **充当可能基金額**：法令の規定等により地方債の償還に充当することができない基金を除いた基金残高
- **地方債現在高等に係る基準財政需要額算入見込額**：普通交付税上の基準財政需要額に算入される見込額で、減税補てん債の現在高などが含まれる。

## II 台東区の健全化判断比率

平成29年度決算における台東区の健全化判断比率は、次のとおりです。

		実質赤字比率	連結実質赤字比率	実質公債費比率	将来負担比率
平成29年度		—	—	△1.0%	—
参 考	平成28年度	—	—	△0.3%	—
	平成27年度	—	—	0.3%	—

### 1 実質赤字比率

平成29年度決算における一般会計等（一般会計・病院施設会計）の実質収支の合計は、約37億1千万円の黒字となっています。実質赤字比率は、対象となる会計の実質収支の合計が赤字の場合のみ比率を算出することとなっており、黒字の場合は、比率なし＝“—”で表します。

なお、この指標の数値が、11.25%以上になると財政健全化団体、20.00%以上になると財政再生団体となります。

### 2 連結実質赤字比率

平成29年度決算における全会計の実質収支の合計は、約54億1千万円の黒字となっています。連結実質赤字比率は、全会計の実質収支の合計が赤字の場合のみ比率を算出することとなっており、黒字の場合は、比率なし＝“—”で表します。

なお、この指標の数値が、16.25%以上になると財政健全化団体、30.00%以上になると財政再生団体となります。

### 3 実質公債費比率

平成29年度決算における特別区債の元利償還金や一部事務組合等の起こした地方債の元利償還金に充てた負担金などの合計額から、財源として充てた特定財源等を差し引いた額は、マイナス約11億5千万円でした。この数値を一般財源の標準的な規模を表す標準財政規模と比較して指標化し、3か年平均した値が実質公債費

比率となります。

平成29年度決算における台東区の実質公債費比率は△1.0%です。平成28年度決算における実質公債費比率△0.3%に比べ、0.7ポイント低下しました。この主な要因は、特別区債の償還の進捗により元利償還金の額が減少したことです。

なお、この指標の数値が、25.0%以上になると財政健全化団体、35.0%以上になると財政再生団体となります。

#### 4 将来負担比率

平成29年度末における特別区債の現在高や退職手当の負担見込額など、将来負担しなければならない額は約258億6千万円でした。

これに対して、財源として充てることのできる基金残高や普通交付税上の基準財政需要額に算入される減税補てん債等の地方債現在高などの合計は、約764億5千万円になります。

これら将来の負担額から充当可能な財源等を差し引いた値を一般財源の標準的な規模を表す標準財政規模と比較して指標化したものが将来負担比率です。

平成29年度の将来負担比率は、将来の負担額より充当可能な財源等が多くなることから、比率がマイナスとなるため、比率なし＝“－”で表します。

なお、この指標の数値が、350.0%以上になると財政健全化団体となります。

## 〔参考〕

# 地方公共団体の財政の健全化に関する法律の概要

## 1 健全化判断比率の公表等〔平成20年4月1日施行〕

地方公共団体は、毎年度、健全化判断比率を監査委員の審査に付した上で、議会に報告し、公表しなければならない。

- ①**実質赤字比率** 一般会計等を対象とした実質赤字の標準財政規模に占める割合
- ②**連結実質赤字比率** 全会計を対象とした実質赤字の標準財政規模に占める割合
- ③**実質公債費比率** 実質的な債務全てにかかる償還額の標準財政規模に占める割合
- ④**将来負担比率** 将来負担すべき実質的な負債残額の標準財政規模に占める割合

## 2 健全化判断比率が一定水準以上の場合〔平成21年4月1日施行〕

**財政健全化団体:** 健全化判断比率のうちいずれかが早期健全化基準以上の団体

- 財政健全化計画を議会の議決を経て定め、公表
- 毎年度、財政健全化計画の実施状況を議会に報告し、公表
- 財政の早期健全化が著しく困難である場合、総務大臣又は都道府県知事が勧告

	実質赤字比率	連結実質赤字比率	実質公債費比率	将来負担比率
早期健全化基準	11.25%	16.25%	25.0%	350.0%

※ 上記は台東区の標準財政規模の場合の数値。

**財政再生団体:** 実質赤字比率、連結実質赤字比率、実質公債費比率のいずれかが財政再生基準以上の団体

- 財政再生計画を議会の議決を経て定め、公表
- 毎年度、財政再生計画の実施状況を議会に報告し、公表
- 財政の運営が計画に適合しないと認められる場合等においては、総務大臣が予算変更等必要な措置を勧告

	実質赤字比率	連結実質赤字比率	実質公債費比率
財政再生基準	20.00%	30.00%	35.0%

## 第 3 部

# 一般会計等財務4表

## 全体財務4表

## 連結財務4表

各項目の数値のうち、平成29年度の数値は速報値であり、最終的に変更となる場合があります。

## はじめに

台東区ではこれまで、総務省方式改訂モデルにより、財務4表を作成し公表してきました。しかし、複数の作成基準があり、団体間を比較することが難しいなどの課題があることから、国は、全国の自治体に対し、複式簿記・発生主義会計を取り入れた「統一的な基準による地方公会計」を整備するよう求めています。

そこで、本区では今後は、国が定めた統一的な基準により、財務4表を作成し公表することにしました。

### I 財務4表とは

総務省の「統一的な基準による地方公会計」に基づく財務4表は、「貸借対照表」「行政コスト計算書」「純資産変動計算書」「資金収支計算書」で構成され、次のことが把握できます。

1. 貸借対照表…区がどれほどの資産を持ち、債務を負っているのか
2. 行政コスト計算書…経常的な活動に伴うコストと、そのコストから得られた収入
3. 純資産変動計算書…純資産(資産から負債を差し引いた残余)が1会計期間にどのように増減したか
4. 資金収支計算書…現金の流れを示すもの

財務4表は相互に関連しながら資産・負債の状況や行政コストに関する情報を提供します。財務4表の関係は、次のとおりです。



## 【財務4表の関係】

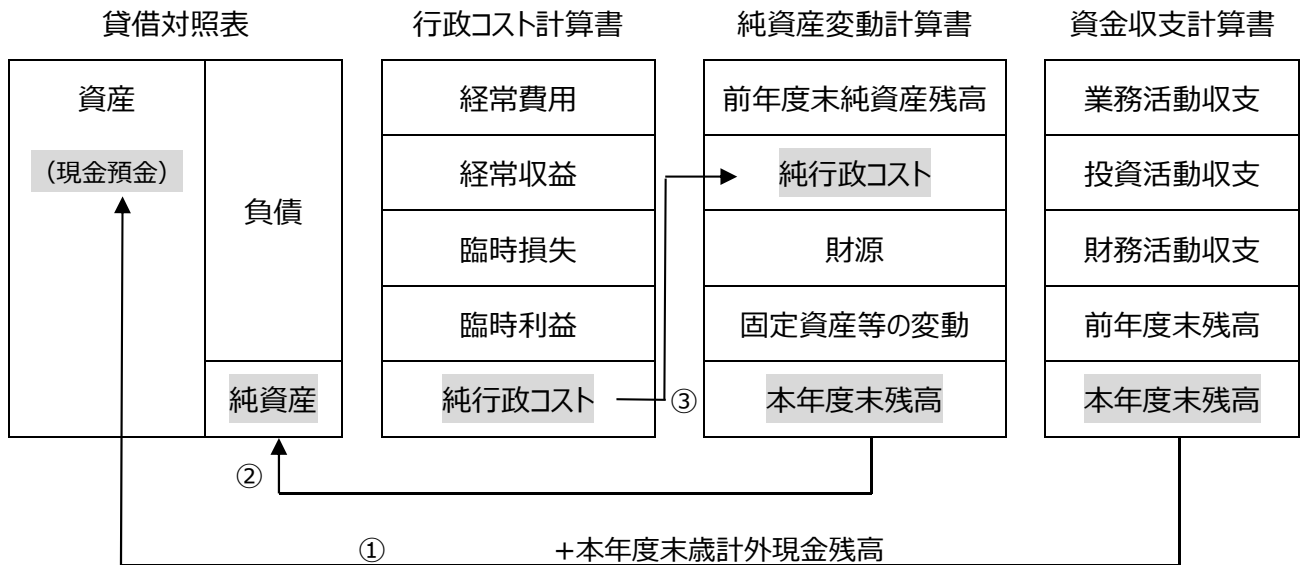

- ①貸借対照表の「現金預金」=資金収支計算書の本年度末残高+本年度末歳計外現金残高  
 ②貸借対照表の「純資産」=純資産変動計算書の本年度末残高  
 ③行政コスト計算書の「純行政コスト」=純資産変動計算書の純行政コスト

また、財務4表は、連結の対象範囲によって一般会計等財務4表、全体財務4表、連結財務4表に分類されます。

## 【連結の対象範囲】

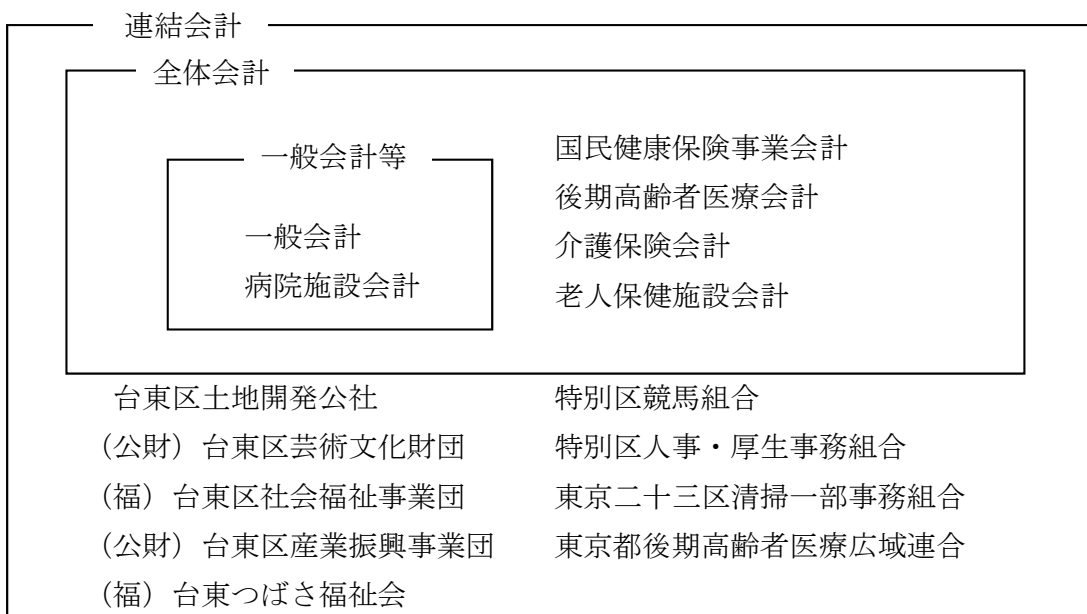

## Ⅱ 一般会計等財務4表

一般会計等財務4表は、一般会計と病院施設会計を合わせて作成しています。

### 1. 貸借対照表

#### (1) 貸借対照表とは

貸借対照表は、会計年度末における本区の資産と負債及び純資産の状況を示すものです。区民サービスを提供するために保有している資産と、その資産をどのような財源(負債・純資産)で賄ってきたかを総括的に示しています。貸借対照表は、左側(借方)に資産、右側(貸方)に負債と純資産を表し、資産合計額と負債及び純資産合計額が一致する構成となっています。

## 一般会計等貸借対照表

(平成30年3月31日現在)

(単位:円)

科目名	金額	科目名	金額
<b>【資産の部】</b>		<b>【負債の部】</b>	
固定資産	235,683,540,238	固定負債	24,718,126,459
有形固定資産	188,984,844,906	地方債	11,347,025,088
事業用資産	158,616,568,598	長期未払金	548,413
土地	98,080,466,008	退職手当引当金	10,172,707,000
立木竹	142,872	損失補償等引当金	-
建物	113,182,010,495	その他	3,197,845,958
建物減価償却累計額	△ 59,090,852,951	流動負債	2,083,672,399
工作物	5,265,392,002	1年内償還予定地方債	1,351,267,091
工作物減価償却累計額	△ 2,301,563,618	未払金	5,593,333
船舶	-	未払費用	-
船舶減価償却累計額	-	前受金	-
浮標等	-	前受収益	-
浮標等減価償却累計額	-	賞与等引当金	609,357,638
航空機	-	預り金	103,263,753
航空機減価償却累計額	-	その他	14,190,584
その他	1,728,000	負債合計	26,801,798,858
その他減価償却累計額	-	<b>【純資産の部】</b>	
建設仮勘定	3,479,245,790	固定資産等形成分	245,408,511,472
インフラ資産	28,892,698,447	余剰分(不足分)	△ 18,695,504,805
土地	15,429,129,572		
建物	3,838,320,078		
建物減価償却累計額	△ 1,709,294,618		
工作物	55,366,190,908		
工作物減価償却累計額	△ 44,136,110,628		
その他	-		
その他減価償却累計額	-		
建設仮勘定	104,463,135		
物品	5,218,493,469		
物品減価償却累計額	△ 3,742,915,608		
無形固定資産	-		
ソフトウェア	-		
その他	-		
投資その他の資産	46,698,695,332		
投資及び出資金	10,866,975,392		
有価証券	-		
出資金	10,866,975,392		
その他	-		
投資損失引当金	-		
長期延滞債権	677,530,933		
長期貸付金	76,329,206		
基金	35,292,497,052		
減債基金	6,985,085,692		
その他	28,307,411,360		
その他	-		
徴収不能引当金	△ 214,637,251		
流動資産	17,831,265,287		
現金預金	7,656,800,453		
未収金	479,357,167		
短期貸付金	4,957,594		
基金	9,720,013,640		
財政調整基金	9,511,847,496		
減債基金	208,166,144		
棚卸資産	53,499,411		
その他	-		
徴収不能引当金	△ 83,362,978	純資産合計	226,713,006,667
資産合計	253,514,805,525	負債及び純資産合計	253,514,805,525

## (2) 貸借対照表の主な用語説明

### 【資産の部】

固定資産	有形固定資産	事業用資産	公有財産のうち、インフラ資産以外の、土地、建物、工作物 ※建設または製作途中のものは建設仮勘定として、竣工前の支出累計額を計上
		インフラ資産	行政財産のうち、道路、橋梁及び公園をいい、これらの資産と一体となって機能するもの ※建設または製作途中のものは建設仮勘定として、竣工前の支出累計額を計上
		物品	取得価額または見積価額が50万円（美術品は300万円）以上のもの
	無形固定資産	取得価額が300万円以上のソフトウェア	
	投資その他の資産	投資及び出資金	公有財産として管理している出資等
		長期延滞債権	滞納繰越調定の収入未済額
		長期貸付金	貸付金のうち、償還期限が1年を超えるもの
		基金	基金のうち、流動資産に区分されるもの以外のもの
		徴収不能引当金	貸付金の回収不能見込額 ※過去5年間の平均不納欠損率により計上
	流動資産	現金預金	現金及び金融機関への預金等
未収金		基準日における調定額と収入額の差額	
短期貸付金		貸付金のうち、翌年度に償還期限が到来するもの	
基金		財政調整基金、減債基金（1年以内に償還が予定されている地方債の償還の財源として充当されるもの）	
棚卸資産		基準日において、販売を目的として貯蔵している物品	

- ①資産の価額は、取得原価を基本として計上する。
- ②償却資産については、原則として定額法により毎年減価償却を行う。土地、立木竹、美術品、建設仮勘定については、減価償却を行わない。
- ③耐用年数が経過したものについては、備忘価額として1円を計上する。

【負債の部】

固定負債	地方債	償還予定が1年を超える地方債
	退職手当引当金	基準日において在籍する全職員が自己都合により退職すると仮定した場合の退職手当の要支給額
	長期未払金	債務負担行為で確定債務とみなされるもの、及びその他の確定債務のうち返済予定が1年を超えるもの
	その他	上記以外の固定負債
流動負債	1年内償還予定地方債	地方債のうち、1年以内の償還予定額
	未払金	基準日までに支払義務発生の原因が生じその金額が確定しているが、未だにその支払いを終えていないもの
	賞与等引当金	翌会計年度に支払われる予定の賞与のうち、基準日までの期間に対応する期末手当・勤勉手当及び法定福利費
	預り金	基準日において、後日支払うために管理している一時的な預り金
	その他	上記以外の流動負債

【純資産の部】

固定資産等形成分	資産形成のために支出した資源の蓄積。固定資産と流動資産の短期貸付金及び基金の額に対応する。
余剰分（不足分）	費消可能な資源であり、純資産より固定資産等形成分を差し引いた額

### (3)貸借対照表からわかること

平成29年度末現在の一般会計等の資産合計は、2,535億1千万円となっています。資産のうち、固定資産が2,356億8千万円、流動資産が178億3千万円となっています。固定資産のうち、有形固定資産が1,889億8千万円、基金など投資その他の資産が467億円となっています。

有形固定資産は、主なものとして、事業用資産が1,586億2千万円、インフラ資産が288億9千万円となっています。土地を除く有形固定資産の取得価額は1,828億7千万円、減価償却累計額は1,109億8千万円となっています。資産老朽化比率を表す有形固定資産減価償却率(減価償却累計額/取得価格)は60.7%となっています。

負債合計は268億円となっています。主なものとして、固定負債の地方債と流動負債の1年内償還予定地方債を合わせた地方債現在高が127億円、退職手当引当金が101億7千万円となっています。

資産から負債を差し引いた純資産合計は、2,267億1千万円となっています。

平成28年度と比較しますと、資産の部では、固定資産は、施設整備等の資産の増、特定目的基金である公共施設建設基金、都市整備基金の積立などにより28億8千万円の増となっています。流動資産は、歳計現金の増加などにより、21億4千万円の増となっています。

負債の部では、固定負債は、学校施設整備に伴う地方債の増加などにより、7億6千万円の増となっています。流動負債は、1年内償還予定地方債などの減により、3億円の減となっています。

この結果、資産合計から負債合計を差し引いた純資産合計額は、28年度と比べて45億6千万円の増となっています。

## 2. 行政コスト計算書

### (1) 行政コスト計算書とは

行政コスト計算書は、一会計期間の費用・収益の取引高を明らかにすることを目的として作成され、地方公共団体の経常的な行政コストを明らかにする役割を果たす計算書です。

行政コスト計算書は、会計年度1年間における行政活動のうち、人件費や物件費、社会保障給付など資産形成を伴わない経常的な行政活動に要する費用(経常費用)と、その行政活動に対する使用料・手数料などの収益(経常収益)とを対比し、経常費用から経常収益を差し引いて純経常行政コストを示しています。また、資産の売却等による臨時損失・臨時利益を加え、純行政コストを示しています。

## 一般会計等行政コスト計算書

自 平成29年4月 1日

至 平成30年3月31日

(単位:円)

科目名	金額
経常費用	88,914,214,001
業務費用	42,418,985,631
人件費	16,220,268,303
職員給与費	12,933,771,658
賞与等引当金繰入額	609,357,638
退職手当引当金繰入額	511,032,000
その他	2,166,107,007
物件費等	25,562,335,086
物件費	19,196,046,724
維持補修費	2,584,408,701
減価償却費	3,781,424,819
その他	454,842
その他の業務費用	636,382,242
支払利息	124,683,003
徴収不能引当金繰入額	298,000,229
その他	213,699,010
移転費用	46,495,228,370
補助金等	7,659,067,224
社会保障給付	30,207,705,213
他会計への繰出金	8,057,527,111
その他	570,928,822
経常収益	5,478,940,263
使用料及び手数料	3,744,629,118
その他	1,734,311,145
純経常行政コスト	83,435,273,738
臨時損失	568,517,809
災害復旧事業費	-
資産除売却損	568,517,809
投資損失引当金繰入額	-
損失補償等引当金繰入額	-
その他	-
臨時利益	4,477,142
資産売却益	4,477,142
その他	-
純行政コスト	83,999,314,405



## (2) 行政コスト計算書の主な用語説明

### 【経常費用】

業務費用	人件費	職員給与費	給料、職員手当等、共済費
		賞与等引当金繰入額	当該会計年度において発生した賞与等引当金
		退職手当引当金繰入額	当該会計年度において発生した退職手当引当金
		その他	議員報酬、議員報酬以外の報酬、災害補償費及び賃金
	物件費等	物件費	報償費、賃金、旅費、交際費、需用費、役務費、使用料及び賃借料、原材料のほか、委託料・備品購入費及び公有財産購入費のうち資産に計上しないもの
		維持補修費	工事請負費のうち維持補修に係る費用、及び需用費の修繕料
		減価償却費	償却資産に係る当該会計年度の減価償却費
		その他	上記以外の物件費等
	その他の業務費用	支払利息	本区が発行している地方債及び一時借入金の利息
		徴収不能引当金繰入額	当該会計年度において発生した徴収不能引当金
		その他	上記以外のその他の業務費用
	移転費用	補助金等	負担金、補助金及び交付金
		社会保障給付	扶助費
他会計への繰出金		他会計への繰出金	
その他		上記以外の移転費用	

### 【経常収益】

使用料及び手数料	使用料及び手数料を計上する
その他	上記以外の経常収益を計上する

### 【臨時損失】

災害復旧事業費	災害復旧に関する費用
資産除売却損	資産の売却額が帳簿価額を下回る場合の差額、又は除却した資産の除却時の帳簿価額

### 【臨時利益】

資産売却益	固定資産の売却額が帳簿価額を上回る場合の差額
-------	------------------------

### (3) 行政コスト計算書からわかること

行政コスト計算書の1番上に表示されている経常費用は、費用の定義に該当するもののうち、毎会計年度に経常的に発生するものをいいます。経常費用は889億1千万円となっています。経常費用は業務費用と移転費用に分類されます。

業務費用は424億2千万円となっています。そのうち人件費が162億2千万円で、業務費用の約38%を占めており、また、物件費等は255億6千万円で約60%を占めています。移転費用は465億円となっています。主なものとして、社会保障給付費があり、302億1千万円となっています。

使用料及び手数料等の経常収益は54億8千万円となっています。経常費用に対する経常収益の割合は6.2%で、このほかは受益者負担以外の財源、特別区税等の一般財源や国・都支出金等で賄われています。

経常費用から経常収益を差し引いた金額が、純経常行政コストとして算出され、834億4千万円となっています。

資産除売却損による臨時損失と、資産売却益による臨時利益を含めた純行政コストは、840億円となっています。

平成28年度と比較しますと、純経常行政コストは17億6千万円の増となっており、主な要因としては物件費等が18億6千万円の増となっています。その内訳は、維持補修費が10億3千万円、物件費が6億8千万円、減価償却費が1億4千万円、それぞれ増となっています。

### 3. 純資産変動計算書

#### (1) 純資産変動計算書とは

純資産変動計算書は、貸借対照表の純資産（資産から負債を差し引いた額）の会計年度間における増減を示しています。

【様式第3号】

#### 一般会計等純資産変動計算書

自 平成29年4月 1日  
至 平成30年3月31日

(単位:円)

科目名	合計	固定資産等形成分	
		固定資産等形成分	余剰分(不足分)
前年度末純資産残高	222,149,201,941	242,510,203,409	△ 20,361,001,468
純行政コスト(△)	△ 83,999,314,405		△ 83,999,314,405
財源	88,519,945,416		88,519,945,416
税収等	58,902,381,773		58,902,381,773
国県等補助金	29,617,563,643		29,617,563,643
本年度差額	4,520,631,011		4,520,631,011
固定資産等の変動(内部変動)		2,855,134,348	△ 2,855,134,348
有形固定資産等の増加		10,630,106,828	△ 10,630,106,828
有形固定資産等の減少		△ 7,789,542,293	7,789,542,293
貸付金・基金等の増加		2,087,523,691	△ 2,087,523,691
貸付金・基金等の減少		△ 2,072,953,878	2,072,953,878
資産評価差額	-	-	-
無償所管換等	43,173,715	43,173,715	
その他	-	-	-
本年度純資産変動額	4,563,804,726	2,898,308,063	1,665,496,663
本年度末純資産残高	226,713,006,667	245,408,511,472	△ 18,695,504,805

## (2) 純資産変動計算書の主な用語説明

純行政コスト	行政コスト計算書の純行政コスト	
財源	税収等	特別区税、特別区交付金、地方譲与税等
	国県等補助金	国庫支出金及び都支出金
固定資産等の 変動	有形固定資産 等の増加	有形固定資産及び無形固定資産の形成による保有資産の増加額又は有形固定資産及び無形固定資産の形成のために支出した金額
	有形固定資産 等の減少	有形固定資産及び無形固定資産の減価償却費相当額及び除売却による減少額又は有形固定資産及び無形固定資産の売却収入、除却相当額及び減価償却費相当額
	貸付金・基金 等の増加	貸付金・基金等の形成による保有資産の増加額又は新たな貸付金・基金等のために支出した金額
	貸付金・基金 等の減少	貸付金の償還及び基金の取り崩し等による減少額又は貸付金の償還収入及び基金の取崩収入相当額
資産評価差額	資産の評価益と評価損の差額	
無償所管換等	無償で譲渡または計上した固定資産の評価額、寄附金等	

## (3) 純資産変動計算書からわかること

前年度末純資産残高は、2, 221億5千万円となっています。

純行政コストは、行政コスト計算書より840億円となっています。純行政コストに対して、財源として特別区税等589億円、国・都支出金296億2千万円があることを示しています。無償所管換等4千万円を含めて、本年度末純資産残高は2, 267億1千万円となり、前年度末に比べ45億6千万円の増となっています。

## 4. 資金収支計算書

### (1) 資金収支計算書とは

資金収支計算書は、会計年度1年間における行政活動に伴う資金収支の状況を、活動の性質により、「業務活動収支」「投資活動収支」及び「財務活動収支」に区分して示しています。3区分の資金収支の合計を前年度末資金残高へ加えることにより、本年度末資金残高が算出されます。なお、歳計外現金は資金の範囲に含めず、欄外に残高等を表示します。本年度末資金残高に本年度末歳計外現金残高を加えた本年度末現金預金残高は、貸借対照表の資産の部の現金預金と連動します。

### (2) 資金収支計算書からわかること

業務活動収支は、経常的な行政活動に伴う人件費や物件費、社会保障給付等の業務支出850億2千万円に対して、その財源となる特別区税や国・都支出金、使用料・手数料等の業務収入928億5千万円があり、その収支は78億3千万円のプラスとなっています。

投資活動収支は、公共施設等整備や基金積立等の投資活動支出95億4千万円に対して、貸付金元金や国・都支出金等の投資活動収入31億9千万円があり、その収支は63億5千万円のマイナスとなっていますが、これは、区有施設や道路等の公共施設等整備費支出が56億4千万円、都市整備基金積立金等の基金積立支出が18億4千万円なされたことによるものです。

財務活動収支は、地方債(特別区債)等の償還による支出や発行による収入等を表し、その収支は5億2千万円のプラスとなっています。

これらの3区分の合計に前年度末資金残高23億7千万円を加えた平成29年度の年度末資金残高は、43億8千万円となっています。

## 一般会計等資金収支計算書

自 平成29年4月 1日  
至 平成30年3月31日

(単位:円)

科目名	金額
<b>【業務活動収支】</b>	
業務支出	85,020,657,748
業務費用支出	38,525,429,378
人件費支出	16,540,524,241
物件費等支出	21,787,944,657
支払利息支出	124,683,003
その他の支出	72,277,477
移転費用支出	46,495,228,370
補助金等支出	7,659,067,224
社会保障給付支出	30,207,705,213
他会計への繰出支出	8,057,527,111
その他の支出	570,928,822
業務収入	92,849,622,690
税収等収入	58,829,962,122
国県等補助金収入	28,680,493,309
使用料及び手数料収入	3,745,802,994
その他の収入	1,593,364,265
臨時支出	-
災害復旧事業費支出	-
その他の支出	-
臨時収入	-
業務活動収支	7,828,964,942
<b>【投資活動収支】</b>	
投資活動支出	9,537,366,187
公共施設等整備費支出	5,636,609,101
基金積立金支出	1,840,350,086
投資及び出資金支出	-
貸付金支出	2,060,407,000
その他の支出	-
投資活動収入	3,190,080,363
国県等補助金収入	937,070,334
基金取崩収入	2,000,000
貸付金元金回収収入	2,072,245,878
資産売却収入	178,764,151
その他の収入	-
投資活動収支	△ 6,347,285,824
<b>【財務活動収支】</b>	
財務活動支出	1,698,201,420
地方債償還支出	1,668,782,886
その他の支出	29,418,534
財務活動収入	2,223,015,800
地方債発行収入	2,223,015,800
その他の収入	-
財務活動収支	524,814,380
本年度資金収支額	2,006,493,498
前年度末資金残高	2,369,512,572
本年度末資金残高	4,376,006,070
前年度末歳計外現金残高	3,055,990,969
本年度歳計外現金増減額	224,803,414
本年度末歳計外現金残高	3,280,794,383
本年度末現金預金残高	7,656,800,453

### Ⅲ 全体財務4表及び連結財務4表

区全体の財政状況を明らかにするため、全体財務4表と連結財務4表を作成しています。

全体財務4表は、「一般会計等」に国民健康保険事業会計、後期高齢者医療会計、介護保険会計、老人保健施設会計を加えて作成しています。

また、連結財務4表は、区及び区と連携協力して行政サービスを実施している関係団体を一つの行政サービス実施主体とみなして、台東区の出資比率が50%以上の法人、及び台東区が加入する一部事務組合・広域連合を含めて作成しています。なお、一部事務組合・広域連合については、原則として各規約に基づく経費負担割合に応じて比例連結を行っています。

(連結の対象範囲については、53ページ参照)

## 全体貸借対照表

(平成30年3月31日現在)

(単位:円)

科目名	金額	科目名	金額
<b>【資産の部】</b>		<b>【負債の部】</b>	
固定資産	237,154,031,196	固定負債	26,567,278,121
有形固定資産	188,986,992,050	地方債等	13,195,432,414
事業用資産	158,616,568,598	長期未払金	1,292,749
土地	98,080,466,008	退職手当引当金	10,172,707,000
立木竹	142,872	損失補償等引当金	-
建物	113,182,010,495	その他	3,197,845,958
建物減価償却累計額	△ 59,090,852,951	流動負債	2,222,162,915
工作物	5,265,392,002	1年内償還予定地方債等	1,432,606,185
工作物減価償却累計額	△ 2,301,563,618	未払金	30,245,693
船舶	-	未払費用	-
船舶減価償却累計額	-	前受金	-
浮標等	-	前受収益	-
浮標等減価償却累計額	-	賞与等引当金	641,856,700
航空機	-	預り金	103,263,753
航空機減価償却累計額	-	その他	14,190,584
その他	1,728,000	負債合計	28,789,441,036
その他減価償却累計額	-	<b>【純資産の部】</b>	
建設仮勘定	3,479,245,790	固定資産等形成分	246,879,002,430
インフラ資産	28,892,698,447	余剰分(不足分)	△ 18,404,611,766
土地	15,429,129,572	他団体出資等分	-
建物	3,838,320,078		
建物減価償却累計額	△ 1,709,294,618		
工作物	55,366,190,908		
工作物減価償却累計額	△ 44,136,110,628		
その他	-		
その他減価償却累計額	-		
建設仮勘定	104,463,135		
物品	5,241,198,969		
物品減価償却累計額	△ 3,763,473,964		
無形固定資産	-		
ソフトウェア	-		
その他	-		
投資その他の資産	48,167,039,146		
投資及び出資金	10,866,975,392		
有価証券	-		
出資金	10,866,975,392		
その他	-		
長期延滞債権	1,476,463,205		
長期貸付金	76,329,206		
基金	36,324,054,773		
減債基金	6,985,085,692		
その他	29,338,969,081		
その他	-		
徴収不能引当金	△ 576,783,430		
流動資産	20,109,800,504		
現金預金	9,365,656,665		
未収金	1,531,940,351		
短期貸付金	4,957,594		
基金	9,720,013,640		
財政調整基金	9,511,847,496		
減債基金	208,166,144		
棚卸資産	53,499,411		
その他	-		
徴収不能引当金	△ 566,267,157		
繰延資産	-	純資産合計	228,474,390,664
資産合計	257,263,831,700	負債及び純資産合計	257,263,831,700



## 全体行政コスト計算書

自 平成29年4月 1日

至 平成30年3月31日

(単位:円)

科目名	金額
経常費用	126,948,332,050
業務費用	45,140,374,113
人件費	16,970,395,553
職員給与費	13,571,508,180
賞与等引当金繰入額	641,856,700
退職手当引当金繰入額	511,032,000
その他	2,245,998,673
物件費等	26,412,291,673
物件費	20,044,514,009
維持補修費	2,584,603,101
減価償却費	3,782,336,603
その他	837,960
その他の業務費用	1,757,686,887
支払利息	164,023,903
徴収不能引当金繰入額	1,105,211,947
その他	488,451,037
移転費用	81,807,957,937
補助金等	50,884,396,668
社会保障給付	30,207,705,213
その他	715,856,056
経常収益	5,691,897,535
使用料及び手数料	3,744,795,618
その他	1,947,101,917
純経常行政コスト	121,256,434,515
臨時損失	568,517,809
災害復旧事業費	-
資産除売却損	568,517,809
損失補償等引当金繰入額	-
その他	-
臨時利益	4,477,142
資産売却益	4,477,142
その他	-
純行政コスト	121,820,475,182

## 全体純資産変動計算書

自 平成29年4月 1日  
至 平成30年3月31日

(単位:円)

科目名	合計	固定資産等形成分		
		固定資産等形成分	余剰分(不足分)	他団体出資等分
前年度末純資産残高	224,035,882,155	243,760,313,990	△ 19,724,431,835	-
純行政コスト(△)	△ 121,820,475,182		△ 121,820,475,182	-
財源	126,215,809,976		126,215,809,976	-
税収等	84,299,405,328		84,299,405,328	-
国県等補助金	41,916,404,648		41,916,404,648	-
本年度差額	4,395,334,794		4,395,334,794	-
固定資産等の変動(内部変動)		3,075,514,725	△ 3,075,514,725	
有形固定資産等の増加		12,361,017,540	△ 12,361,017,540	
有形固定資産等の減少		△ 9,300,072,628	9,300,072,628	
貸付金・基金等の増加		2,087,523,691	△ 2,087,523,691	
貸付金・基金等の減少		△ 2,072,953,878	2,072,953,878	
資産評価差額	-	-		
無償所管換等	43,173,715	43,173,715		
他団体出資等分の増加			-	-
他団体出資等分の減少			-	-
比例連結割合変更に伴う差額			-	-
その他			-	-
本年度純資産変動額	4,438,508,509	3,118,688,440	1,319,820,069	-
本年度末純資産残高	228,474,390,664	246,879,002,430	△ 18,404,611,766	-

## 全体資金収支計算書

自 平成29年4月 1日  
至 平成30年3月31日

(単位:円)

科目名	金額
<b>【業務活動収支】</b>	
業務支出	122,212,642,740
業務費用支出	40,404,684,803
人件費支出	17,287,852,383
物件費等支出	22,636,989,460
支払利息支出	164,023,903
その他の支出	315,819,057
移転費用支出	81,807,957,937
補助金等支出	50,884,396,668
社会保障給付支出	30,207,705,213
その他の支出	715,856,056
業務収入	130,334,228,833
税収等収入	83,803,987,022
国県等補助金収入	40,979,334,314
使用料及び手数料収入	3,745,969,494
その他の収入	1,804,938,003
臨時支出	-
災害復旧事業費支出	-
その他の支出	-
臨時収入	-
業務活動収支	8,121,586,093
<b>【投資活動収支】</b>	
投資活動支出	9,745,836,370
公共施設等整備費支出	5,636,609,101
基金積立金支出	2,048,820,269
投資及び出資金支出	-
貸付金支出	2,060,407,000
その他の支出	-
投資活動収入	3,279,251,363
国県等補助金収入	937,070,334
基金取崩収入	91,171,000
貸付金元金回収収入	2,072,245,878
資産売却収入	178,764,151
その他の収入	-
投資活動収支	△ 6,466,585,007
<b>【財務活動収支】</b>	
財務活動支出	1,777,953,000
地方債等償還支出	1,748,534,466
その他の支出	29,418,534
財務活動収入	2,223,015,800
地方債等発行収入	2,223,015,800
その他の収入	-
財務活動収支	445,062,800
本年度資金収支額	2,100,063,886
前年度末資金残高	3,984,798,396
比例連結割合変更に伴う差額	-
本年度末資金残高	6,084,862,282
前年度末歳計外現金残高	3,055,990,969
本年度歳計外現金増減額	224,803,414
本年度末歳計外現金残高	3,280,794,383
本年度末現金預金残高	9,365,656,665

## 連結貸借対照表

(平成30年3月31日現在)

(単位:円)

科目名	金額	科目名	金額
<b>【資産の部】</b>		<b>【負債の部】</b>	
固定資産	251,362,948,507	固定負債	28,002,309,270
有形固定資産	202,838,687,433	地方債等	14,361,661,778
事業用資産	172,335,232,660	長期未払金	8,458,151
土地	102,808,214,019	退職手当引当金	10,371,228,456
立木竹	29,136,299	損失補償等引当金	-
建物	125,185,757,772	その他	3,260,960,885
建物減価償却累計額	△ 64,728,651,920	流動負債	3,011,200,028
工作物	11,686,238,222	1年内償還予定地方債等	1,533,545,708
工作物減価償却累計額	△ 6,209,350,136	未払金	578,564,184
船舶	-	未払費用	54,214,093
船舶減価償却累計額	-	前受金	5,479,420
浮標等	-	前受収益	-
浮標等減価償却累計額	-	賞与等引当金	679,919,812
航空機	-	預り金	145,286,227
航空機減価償却累計額	-	その他	14,190,584
その他	2,194,320	負債合計	31,013,509,298
その他減価償却累計額	△ 412,500	<b>【純資産の部】</b>	
建設仮勘定	3,562,106,584	固定資産等形成分	262,435,090,322
インフラ資産	28,892,698,447	余剰分(不足分)	△ 17,176,844,387
土地	15,429,129,572	他団体出資等分	2,066,360
建物	3,838,320,078		
建物減価償却累計額	△ 1,709,294,618		
工作物	55,366,190,908		
工作物減価償却累計額	△ 44,136,110,628		
その他	-		
その他減価償却累計額	-		
建設仮勘定	104,463,135		
物品	5,557,639,501		
物品減価償却累計額	△ 3,946,883,175		
無形固定資産	12,463,457		
ソフトウェア	8,208,236		
その他	4,255,221		
投資その他の資産	48,511,797,617		
投資及び出資金	9,891,151,480		
有価証券	31,983,740		
出資金	9,855,325,392		
その他	3,842,348		
長期延滞債権	1,488,250,523		
長期貸付金	76,329,206		
基金	37,606,282,696		
減債基金	6,985,085,692		
その他	30,621,197,004		
その他	27,527,436		
徴収不能引当金	△ 577,743,724		
流動資産	24,910,873,086		
現金預金	11,458,964,920		
未収金	2,015,680,190		
短期貸付金	4,957,594		
基金	11,067,184,221		
財政調整基金	10,859,018,077		
減債基金	208,166,144		
棚卸資産	77,090,778		
その他	859,373,627		
徴収不能引当金	△ 572,378,244		
繰延資産	-	純資産合計	245,260,312,295
資産合計	276,273,821,593	負債及び純資産合計	276,273,821,593

## 連結行政コスト計算書

自 平成29年4月 1日

至 平成30年3月31日

(単位:円)

科目名	金額
経常費用	157,238,494,429
業務費用	56,121,597,253
人件費	20,189,015,874
職員給与費	16,422,641,567
賞与等引当金繰入額	666,175,819
退職手当引当金繰入額	590,829,807
その他	2,509,368,681
物件費等	28,109,491,806
物件費	20,631,620,694
維持補修費	3,114,158,095
減価償却費	4,317,307,364
その他	46,405,653
その他の業務費用	7,823,089,573
支払利息	179,811,402
徴収不能引当金繰入額	1,112,002,757
その他	6,531,275,414
移転費用	101,116,897,176
補助金等	70,175,040,574
社会保障給付	30,209,211,292
その他	732,645,310
経常収益	14,372,825,400
使用料及び手数料	10,034,385,259
その他	4,338,440,141
純経常行政コスト	142,865,669,029
臨時損失	712,118,580
災害復旧事業費	-
資産除売却損	711,945,931
損失補償等引当金繰入額	-
その他	172,649
臨時利益	10,443,939
資産売却益	4,910,397
その他	5,533,542
純行政コスト	143,567,343,670

## 連結純資産変動計算書

自 平成29年4月 1日  
至 平成30年3月31日

(単位:円)

科目名	合計	固定資産等形成分		
		固定資産等形成分	余剰分(不足分)	他団体出資等分
前年度末純資産残高	241,285,309,887	259,492,711,985	△ 18,207,402,098	-
純行政コスト(△)	△ 143,567,343,670		△ 143,567,343,670	-
財源	147,627,073,323		147,627,073,323	-
税収等	101,597,402,880		101,597,402,880	-
国県等補助金	46,029,670,443		46,029,670,443	-
本年度差額	4,059,729,653		4,059,729,653	-
固定資産等の変動(内部変動)		2,923,373,063	△ 2,923,373,063	
有形固定資産等の増加		13,203,148,407	△ 13,203,148,407	
有形固定資産等の減少		△ 10,456,827,686	10,456,827,686	
貸付金・基金等の増加		2,489,062,016	△ 2,489,062,016	
貸付金・基金等の減少		△ 2,312,009,674	2,312,009,674	
資産評価差額	-	-		
無償所管換等	50,407,915	50,407,915		
他団体出資等分の増加				-
他団体出資等分の減少				-
比例連結割合変更に伴う差額	△ 34,088,155	△ 31,383,116	△ 4,771,399	2,066,360
その他	△ 101,047,005	△ 18,213	△ 101,028,792	
本年度純資産変動額	3,975,002,408	2,942,379,649	1,030,556,399	2,066,360
本年度末純資産残高	245,260,312,295	262,435,091,634	△ 17,176,845,699	2,066,360

## 連結資金収支計算書

自 平成29年4月 1日  
至 平成30年3月31日

(単位:円)

科目名	金額
<b>【業務活動収支】</b>	
業務支出	146,371,413,505
業務費用支出	50,708,528,952
人件費支出	20,482,479,778
物件費等支出	23,702,360,730
支払利息支出	179,811,402
その他の支出	6,343,877,042
移転費用支出	95,662,884,553
補助金等支出	64,599,656,771
社会保障給付支出	30,209,211,292
その他の支出	854,016,490
業務収入	154,788,692,698
税収等収入	95,107,794,584
国県等補助金収入	45,466,034,423
使用料及び手数料収入	10,013,432,951
その他の収入	4,201,430,740
臨時支出	107,006
災害復旧事業費支出	-
その他の支出	107,006
臨時収入	2,904,302
業務活動収支	8,420,076,489
<b>【投資活動収支】</b>	
投資活動支出	11,162,517,260
公共施設等整備費支出	6,005,085,625
基金積立金支出	2,443,306,402
投資及び出資金支出	639,340,106
貸付金支出	2,060,407,000
その他の支出	14,378,127
投資活動収入	4,002,475,192
国県等補助金収入	988,864,162
基金取崩収入	321,652,160
貸付金元金回収収入	2,072,245,878
資産売却収入	184,526,687
その他の収入	435,186,305
投資活動収支	△ 7,160,042,068
<b>【財務活動収支】</b>	
財務活動支出	1,969,677,307
地方債等償還支出	1,832,943,197
その他の支出	136,734,110
財務活動収入	2,455,654,257
地方債等発行収入	2,455,654,257
その他の収入	-
財務活動収支	485,976,950
本年度資金収支額	1,746,011,371
前年度末資金残高	6,432,846,966
比例連結割合変更に伴う差額	△ 6,688,377
本年度末資金残高	8,172,169,960
前年度末歳計外現金残高	3,060,384,722
本年度歳計外現金増減額	226,410,238
本年度末歳計外現金残高	3,286,794,960
本年度末現金預金残高	11,458,964,920





## 第4部

# 事務事業別コスト計算

## 事務事業別コスト計算

平成29年度事務事業別コスト計算は、次のとおりです。

事務事業別コスト計算は、当該年度の決算額をもとに、行政サービスの提供活動に伴って発生したコスト（資源の消費）やその財源を下記の区分けに沿って事務事業別に算出したものです。

### 1 事務事業別コスト計算の内容

#### (1) 対象会計

「一般会計」、「特別会計」について計算しています。

#### (2) 対象事業

平成29年度予算に計上している事務事業を対象としています。

#### (3) 事務事業別コスト計算の構成

事務事業別コスト計算一覧は「事務事業コスト」、「財源項目」、「指標」、「単位あたりコスト」の4項目で構成しています。

#### (4) 「事務事業コスト」の区分

経費を性質別に区分しています。

・性質別経費

区 分	経 費 内 容
人にかかるコスト	人件費(職員の従事割合に関する調査(業務量調査)に基づく配賦計算により把握)、退職手当引当金繰入等
物にかかるコスト	物件費、維持補修費
その他のコスト (上記に属さないもの)	扶助費、補助費等、工事請負費(資産形成分)等
総 経 費	上記の合計額

(5) 財源項目の区分

区 分	財 源 内 容
特定財源 受益者負担額(利用者など行政サービスの受益者が負担する特定財源)	分担金及び負担金、使用料、手数料等
その他特定財源(受益者負担額以外の特定財源)	国庫支出金、都支出金、財産収入、諸収入、特別区債等
一 般 財 源 (区 負 担 額)	当該事務事業に投入した一般財源の額

## (6) 指標

単位あたりコストを算出するために用いた各事務事業の活動状況の目安を表示しています。

## (7) 単位あたりコスト

各事務事業について指標あたり（例えば、教育費の事業であれば児童、生徒1人あたりなど）のコストを算出したものです。

なお、この数値は、円単位で表示しています。

区 分	経 費 内 容
総経費	事務事業コストの「総経費」に対する指数の1単位あたりのコスト  〔例〕資源回収  総経費(466,292 千円)  ÷ 指標(資源回収量:6,270,439 kg) = 74 円
区負担	事務事業コストの「区負担額」に対する指数の1単位あたりのコスト  〔例〕資源回収  { 総経費(466,292 千円) - 受益者負担額(2,168 千円) - その他特定財源(52,471 千円) }  ÷ 指標(資源回収量:6,270,439 kg)  = 66 円

## 2 平成29年度事務事業別コスト計算一覧

平成29年度決算数値による計算結果は、次頁以降のとおりです。  
なお、コスト計算した事務事業の総数は、1,147事業です。

# 平成29年度 事務事業別コスト計算一覧

※【国保】国民健康保険事業会計、【後期】後期高齢者医療会計、【介護】介護保険会計、【老施】老人保健施設会計、【病院】病院施設会計、その他は一般会計

単位:千円、%

事務事業名	事務事業コスト				財源項目						指標		単位あたりコスト(円)	
	人にかかるコスト	物にかかるコスト	その他のコスト	総経費(A)	受益者負担額		その他特定財源		一般財源(区負担額)(B)		指標名	指標数値(C)	総経費(A/C)	区負担(B/C)
					額	割合	額	割合	額	割合				
<b>企画財政部</b>														
企画課														
2 行政資料集作成	3,352	184	0	3,536	0	0.0	0	0.0	3,536	100.0				
3 行政経営推進	31,005	903	536	32,444	0	0.0	0	0.0	32,444	100.0				
4 職員提案制度	3,352	129	0	3,481	0	0.0	0	0.0	3,481	100.0				
5 区民憲章普及啓発	1,676	335	0	2,011	0	0.0	0	0.0	2,011	100.0				
6 総合調整	36,032	2,365	116	38,513	0	0.0	0	0.0	38,513	100.0				
7 企画財政部管理運営	20,111	940	0	21,051	0	0.0	0	0.0	21,051	100.0				
8 基本構想等の策定	23,137	27,141	430	50,708	0	0.0	0	0.0	50,708	100.0				
財政課														
9 予算事務	34,273	2,075	100	36,448	0	0.0	0	0.0	36,448	100.0				
10 企画財政部管理運営	37,541	469	0	38,010	0	0.0	0	0.0	38,010	100.0				
11 区債償還金等手数料	5,028	2,405	0	7,433	0	0.0	0	0.0	7,433	100.0				
情報システム課														
12 企画財政部管理運営	31,843	467	345	32,655	0	0.0	0	0.0	32,655	100.0				
13 基幹系業務システム	24,700	438,489	2,445	465,634	0	0.0	0	0.0	465,634	100.0	運用システム数	27	17,245,697	17,245,697
14 全庁LANシステム	12,569	267,200	7,972	287,741	0	0.0	0	0.0	287,741	100.0	接続施設数	86	3,345,839	3,345,839
15 財務会計・文書管理システム	8,380	18,019	0	26,399	0	0.0	0	0.0	26,399	100.0	接続施設数	86	306,961	306,961
16 ネットワークセンター運営	6,704	53,480	0	60,184	0	0.0	0	0.0	60,184	100.0	接続施設数	50	1,203,684	1,203,684
17 公共施設予約システム	5,028	12,511	0	17,539	0	0.0	0	0.0	17,539	100.0	利用可能施設数	29	604,802	604,802
18 総合行政ネットワーク	3,352	2,777	0	6,129	0	0.0	0	0.0	6,129	100.0	接続施設数	86	71,263	71,263
19 電子申請・電子調達	5,028	15,409	377	20,814	0	0.0	0	0.0	20,814	100.0	電子調達登録事業者数	13,102	1,589	1,589
20 無料公衆無線LAN環境整備	4,190	14,293	0	18,483	0	0.0	7,112	38.5	11,371	61.5	AP設置施設等数	35	528,085	324,885
21 社会保障・税番号制度システム対応	12,569	76,569	0	89,138	0	0.0	11,884	13.3	77,254	86.7				
22 情報システムのクラウド化推進	16,759	231,721	0	248,480	0	0.0	0	0.0	248,480	100.0				

単位:千円、%

事務事業名	事務事業コスト				財源項目						指標		単位あたりコスト(円)	
	人にかかるコスト	物にかかるコスト	その他のコスト	総経費(A)	受益者負担額		その他特定財源		一般財源(区負担額)(B)		指標名	指標数値(C)	総経費(A/C)	区負担(B/C)
					額	割合	額	割合	額	割合				
<b>用地・施設活用担当</b>														
用地・施設活用担当														
1 大規模用地活用検討	23,463	14,398	0	37,861	0	0.0	0	0.0	37,861	100.0				
2 用地・施設活用担当管理運営	3,352	236	0	3,588	0	0.0	0	0.0	3,588	100.0				
<b>総務部</b>														
区長室														
1 区長交際費	10,056	3,605	0	13,661	0	0.0	0	0.0	13,661	100.0				
2 総務運営	3,771	1	114	3,886	0	0.0	0	0.0	3,886	100.0				
3 総務部管理運営	19,692	1,763	0	21,455	34	0.2	0	0.0	21,421	99.8				
総務課														
4 総務運営	8,452	6,500	3,220	18,172	0	0.0	676	3.7	17,496	96.3				
5 自動車管理	12,875	10,730	7,891	31,496	0	0.0	4,978	15.8	26,518	84.2				
6 文書事務	35,817	36,083	724	72,624	0	0.0	76	0.1	72,548	99.9				
7 文書ファイリングシステム管理	4,190	2,437	0	6,627	0	0.0	0	0.0	6,627	100.0				
8 情報公開・個人情報保護制度	26,876	20	0	26,896	523	1.9	0	0.0	26,373	98.1	利用者数	8,728	3,082	3,022
9 庁舎維持管理	27,081	267,501	3,240	297,822	5,612	1.9	777	0.3	291,433	97.8				
10 総合教育会議の運営	2,514	37	0	2,551	0	0.0	0	0.0	2,551	100.0				
11 栄典事務	3,352	5,606	88	9,046	0	0.0	0	0.0	9,046	100.0	被表彰者数	110	82,238	82,238
12 外国人学校保護者補助	5,866	0	10,192	16,058	0	0.0	0	0.0	16,058	100.0	交付児童・生徒数	136	118,072	118,072
13 たいとう音頭普及啓発	5,028	2,300	194	7,522	0	0.0	0	0.0	7,522	100.0	参加者数	86	87,457	87,457
14 平和祈念	5,028	2,391	50	7,469	0	0.0	0	0.0	7,469	100.0				
15 区制70周年記念	5,866	7,922	134	13,922	0	0.0	0	0.0	13,922	100.0				
16 特別区人事・厚生事務組合	838	0	166,571	167,409	0	0.0	0	0.0	167,409	100.0				
17 特別区協議会	838	0	5,847	6,685	0	0.0	0	0.0	6,685	100.0				
18 特別区長会	838	0	2,000	2,838	0	0.0	0	0.0	2,838	100.0				
19 総務部管理運営	35,195	2,874	0	38,069	11	0.0	985	2.6	37,073	97.4				
20 統計調査運営	8,380	400	0	8,780	0	0.0	0	0.0	8,780	100.0				
21 東京都統計調査員確保対策	3,352	119	0	3,471	0	0.0	119	3.4	3,352	96.6	登録調査員数	165	21,036	20,314

単位:千円、%

事務事業名		事務事業コスト				財源項目						指標		単位あたりコスト(円)	
		人にかかるコスト	物にかかるコスト	その他のコスト	総経費(A)	受益者負担額		その他特定財源		一般財源(区負担額)(B)		指標名	指標数値(C)	総経費(A/C)	区負担(B/C)
						額	割合	額	割合	額	割合				
22	商業動態統計調査	2,103	131	0	2,234	0	0.0	558	25.0	1,676	75.0	基礎事業所数	22	101,558	76,179
23	建設工事統計調査	3,498	177	0	3,675	0	0.0	323	8.8	3,352	91.2	基礎対象数	314	11,704	10,675
24	学校基本調査	1,676	31	0	1,707	0	0.0	31	1.8	1,676	98.2	基礎校数	59	28,931	28,406
25	経済センサス調査区管理	1,695	20	0	1,715	0	0.0	38	2.2	1,677	97.8	調査区数	871	1,968	1,925
26	工業統計調査	4,204	159	0	4,363	0	0.0	1,846	42.3	2,517	57.7	対象事業所数	1,833	2,380	1,373
27	住宅・土地統計調査単位区設定	11,061	156	0	11,217	0	0.0	1,161	10.4	10,056	89.6	調査区数	375	29,911	26,815
28	就業構造基本調査	7,822	292	0	8,114	0	0.0	1,409	17.4	6,705	82.6	調査区数	25	324,585	268,239
人事課															
29	人事事務	188,658	46,250	24,928	259,836	0	0.0	15,192	5.8	244,644	94.2				
30	職員研修	41,898	11,057	2,018	54,973	0	0.0	0	0.0	54,973	100.0				
31	給与事務	33,100	160	0	33,260	0	0.0	0	0.0	33,260	100.0				
32	衛生管理	18,667	26,013	234	44,914	0	0.0	166	0.4	44,748	99.6				
33	職員福利厚生	23,044	18,053	60,911	102,008	39,177	38.4	0	0.0	62,831	61.6				
34	東京都職員共済組合	9,218	0	36,683	45,901	0	0.0	0	0.0	45,901	100.0				
35	総務部管理運営	8,380	220	0	8,600	0	0.0	0	0.0	8,600	100.0				
36	被災自治体への支援	8,809	25	0	8,834	0	0.0	6,321	71.6	2,513	28.4				
広報課															
37	総務運営	3,352	184	0	3,536	0	0.0	0	0.0	3,536	100.0				
38	総務部管理運営	9,218	7,634	62	16,914	0	0.0	0	0.0	16,914	100.0				
39	広報「たいとう」の発行	26,396	39,847	361	66,604	5,870	8.8	0	0.0	60,734	91.2	発行部数	103,600	643	586
40	声の広報	1,257	2,416	0	3,673	0	0.0	1,185	32.3	2,488	67.7	利用者数	17	216,080	146,374
41	台東区公式ホームページ	12,569	6,585	0	19,154	2,338	12.2	63	0.3	16,753	87.5	掲載ページ数	9,413	2,035	1,780
42	区長への手紙	6,704	72	0	6,776	0	0.0	0	0.0	6,776	100.0	区民の声件数	555	12,208	12,208
43	区長と語る会	10,056	984	0	11,040	0	0.0	0	0.0	11,040	100.0	参加者数	333	33,152	33,152
44	区政サポーター	4,190	1,098	0	5,288	0	0.0	0	0.0	5,288	100.0	サポーター数	200	26,440	26,440
45	区民意識調査	4,190	3,793	0	7,983	0	0.0	0	0.0	7,983	100.0	調査対象者数	1,500	5,322	5,322
46	CATV放送番組制作	25,139	138,439	0	163,578	0	0.0	2,091	1.3	161,487	98.7	制作番組数	222	736,836	727,416

単位:千円、%

事務事業名		事務事業コスト				財源項目						指標		単位あたりコスト(円)	
		人にかかるコスト	物にかかるコスト	その他のコスト	総経費(A)	受益者負担額		その他特定財源		一般財源(区負担額)(B)		指標名	指標数値(C)	総経費(A/C)	区負担(B/C)
						額	割合	額	割合	額	割合				
47	「わたしの便利帳」の発行	5,028	2,012	0	7,040	399	5.7	0	0.0	6,641	94.3	発行部数	9,000	782	738
48	たいとうメールマガジン	2,514	387	0	2,901	0	0.0	0	0.0	2,901	100.0	配信件数	323	8,980	8,980
49	「区制70周年記念誌」の発行	6,704	3,198	65	9,967	0	0.0	0	0.0	9,967	100.0	印刷部数	3,000	3,322	3,322
経理課															
50	自動車管理	838	1,836	245	2,919	5	0.2	0	0.0	2,914	99.8				
51	小島ビル管理	1,676	1,373	0	3,049	1,510	49.5	0	0.0	1,539	50.5				
52	総務部管理運営	27,653	5	0	27,658	0	0.0	0	0.0	27,658	100.0				
53	契約事務	33,519	449	0	33,968	0	0.0	0	0.0	33,968	100.0				
54	検査事務	17,289	236	69	17,594	0	0.0	0	0.0	17,594	100.0				
55	財産管理一般	14,768	2,006	1,454	18,228	179	1.0	0	0.0	18,049	99.0				
56	小島ビル(貸付店舗)管理	2,095	1,856	2,131	6,082	876	14.4	0	0.0	5,206	85.6				
57	台東区土地開発公社運営	2,933	0	127	3,060	0	0.0	0	0.0	3,060	100.0				
58	学校跡地等維持管理	12,988	24,091	60	37,139	14,642	39.4	0	0.0	22,497	60.6				
施設課															
59	総務部管理運営	29,329	16	0	29,345	0	0.0	0	0.0	29,345	100.0				
60	営繕事務	144,968	2,588	176	147,732	0	0.0	0	0.0	147,732	100.0	Co2発生抑制(kg)	50,772	2,910	2,910
61	区有施設保全	18,435	43,364	0	61,799	0	0.0	0	0.0	61,799	100.0	法定点検施設数	119	519,321	519,321
人権・男女共同参画課															
62	男女平等推進プラザ管理運営	15,846	15,093	2,156	33,095	1,220	3.7	367	1.1	31,508	95.2	入館者数	107,330	308	294
63	人権施策推進	11,853	302	400	12,555	0	0.0	616	4.9	11,939	95.1	相談件数	529	23,733	22,568
64	人権啓発	7,039	1,114	190	8,343	0	0.0	1,129	13.5	7,214	86.5	つどい・研修会・講座参加者数	581	14,360	12,417
65	男女共同参画の推進	12,988	1,457	1,201	15,646	36	0.2	340	2.2	15,270	97.6	講座開催回数	21	745,045	727,143
66	はばたき21相談室	14,244	3,931	789	18,964	0	0.0	858	4.5	18,106	95.5	利用者数	665	28,518	27,229
67	ワーク・ライフ・バランス推進	5,447	1,743	0	7,190	0	0.0	739	10.3	6,451	89.7	認定申請企業数	10	718,971	645,121
68	部落解放同盟東京都連合会台東支部	84	0	160	244	0	0.0	0	0.0	244	100.0				
69	総務部管理運営	11,732	195	19	11,946	0	0.0	0	0.0	11,946	100.0				



単位:千円、%

事務事業名	事務事業コスト				財源項目						指標		単位あたりコスト(円)	
	人にかかるコスト	物にかかるコスト	その他のコスト	総経費(A)	受益者負担額		その他特定財源		一般財源(区負担額)(B)		指標名	指標数値(C)	総経費(A/C)	区負担(B/C)
					額	割合	額	割合	額	割合				
東京オリンピック・パラリンピック担当														
70 東京オリンピック・パラリンピック大会推進	10,894	7,126	0	18,020	4,341	24.1	125	0.7	13,554	75.2				
<b>危機管理室</b>														
危機・災害対策課														
1 災害対策本部機能の充実	12,318	30,604	130	43,052	0	0.0	82	0.2	42,970	99.8				
2 避難行動要支援者対策の推進	6,536	715	0	7,251	0	0.0	11	0.2	7,240	99.8	名簿提供関係機関	329	22,040	22,007
3 消防団運営	3,771	818	357	4,946	0	0.0	89	1.8	4,857	98.2	消防団員数	550	8,991	8,830
4 自主防災組織活動助成	2,933	96	2,809	5,838	0	0.0	0	0.0	5,838	100.0	防災団結成数	194	30,091	30,091
5 初期消火体制の強化	2,933	11,483	197	14,613	0	0.0	0	0.0	14,613	100.0	区消火器数	1,346	10,857	10,857
6 防災広場の維持管理	2,473	10,422	8,184	21,079	0	0.0	0	0.0	21,079	100.0	広場数	2	10,539,469	10,539,469
7 防災会議等運営	2,765	0	0	2,765	0	0.0	0	0.0	2,765	100.0				
8 地域防災計画の推進	6,704	0	0	6,704	0	0.0	0	0.0	6,704	100.0				
9 区民の防災力向上	19,710	4,111	1,374	25,195	0	0.0	1,329	5.3	23,866	94.7	訓練実施回数	139	181,263	171,700
10 防災意識の啓発	6,871	14,851	0	21,722	0	0.0	0	0.0	21,722	100.0				
11 防災警戒待機	7,383	1,671	0	9,054	0	0.0	0	0.0	9,054	100.0				
12 災害見舞金支給	2,179	1	430	2,610	0	0.0	0	0.0	2,610	100.0				
13 防火協会(3団体)	754	0	2,040	2,794	0	0.0	0	0.0	2,794	100.0	団体数	3	931,389	931,389
14 消防団(3団体)	1,760	0	8,007	9,767	0	0.0	0	0.0	9,767	100.0	団体数	3	3,255,575	3,255,575
15 水・食料・生活必需品の備蓄	3,352	25,711	255	29,318	0	0.0	0	0.0	29,318	100.0	備蓄食料数	364,480	80	80
16 井戸・備蓄倉庫等の維持管理	3,352	18,756	2,036	24,144	0	0.0	205	0.8	23,939	99.2	井戸・倉庫数	102	236,705	234,695
17 防災行政無線等の維持管理	5,447	22,381	1,185	29,013	0	0.0	0	0.0	29,013	100.0	無線局数	228	127,249	127,249
18 帰宅困難者対策の推進	4,190	6,886	0	11,076	0	0.0	0	0.0	11,076	100.0	一時滞在支援施設数	18	615,351	615,351
19 危機管理室管理運営	27,831	1,578	0	29,409	0	0.0	0	0.0	29,409	100.0				
20 災害対策基金積立	922	0	201,985	202,907	0	0.0	1,985	1.0	200,922	99.0				
21 災害救助費	1,089	0	47	1,136	0	0.0	47	4.1	1,089	95.9				
生活安全推進課														
22 生活安全啓発	6,338	3,514	31	9,883	0	0.0	0	0.0	9,883	100.0	生活安全のつどい参加者数	935	10,570	10,570

単位:千円、%

事務事業名		事務事業コスト				財源項目						指標		単位あたりコスト(円)	
		人にかかるコスト	物にかかるコスト	その他のコスト	総経費(A)	受益者負担額		その他特定財源		一般財源(区負担額)(B)		指標名	指標数値(C)	総経費(A/C)	区負担(B/C)
						額	割合	額	割合	額	割合				
23	地域防犯活動支援	2,232	4,479	0	6,711	0	0.0	1,566	23.3	5,145	76.7	防犯パトロール実施団体数	252	26,630	20,416
24	「子どもの安全」巡回パトロール	2,201	41,073	0	43,274	0	0.0	0	0.0	43,274	100.0	パトロール実施日数	365	118,558	118,558
25	幼児の安全ヘルメット	2,452	2,857	0	5,309	0	0.0	0	0.0	5,309	100.0	配付数	993	5,347	5,347
26	防犯設備設置助成	2,933	0	32,417	35,350	0	0.0	19,838	56.1	15,512	43.9	助成台数	94	376,063	165,020
27	防犯協会(4団体)	251	0	3,400	3,651	0	0.0	0	0.0	3,651	100.0	団体数	4	912,847	912,847
28	客引き行為等の防止	6,391	25,980	0	32,371	0	0.0	0	0.0	32,371	100.0	特定地区のパトロール実施日数	122	265,337	265,337
29	危機管理室管理運営	15,441	129	0	15,570	0	0.0	0	0.0	15,570	100.0				
<b>国際・都市交流推進室</b>															
都市交流課															
1	世界文化遺産継承	16,759	4,259	101	21,119	0	0.0	0	0.0	21,119	100.0	施設見学会・説明会等参加者数	554	38,122	38,122
2	海外都市交流推進	16,759	15,554	0	32,313	6	0.0	9	0.0	32,298	100.0	交流した海外都市等との団体数	25	1,292,531	1,291,960
3	国内都市交流推進	17,849	10,786	200	28,835	0	0.0	2,000	6.9	26,835	93.1	国内姉妹友好都市交流事業数	81	355,986	331,295
4	ふるさと交流ショップ開設	9,218	10,508	40	19,766	0	0.0	2,203	11.1	17,563	88.9	来店者数	20,417	968	860
5	早慶対校競漕大会運営委員会	838	0	425	1,263	0	0.0	0	0.0	1,263	100.0	来場者数	30,000	42	42
6	国際・都市交流推進室管理運営	23,155	488	0	23,643	0	0.0	0	0.0	23,643	100.0				
7	ときめき たいとうフェスタ計画事業推進	15,083	0	72,705	87,788	0	0.0	1,000	1.1	86,788	98.9	まつり来場者総数	817,500	107	106
<b>区民部</b>															
区民課															
1	区政運営協力	12,156	15,188	0	27,344	0	0.0	0	0.0	27,344	100.0				
2	臨時運行許可事務	838	111	0	949	484	51.0	0	0.0	465	49.0	申請件数	645	1,472	722
3	セレモニーホールの運営	4,190	26,220	0	30,410	22,240	73.1	0	0.0	8,170	26.9	利用可能件数	556	54,694	14,694
4	台東区民交通傷害保険	3,352	415	746	4,513	2,662	59.0	0	0.0	1,851	41.0	加入者数	14,290	316	130
5	NPO等との協働促進	14,245	17,159	502	31,906	0	0.0	0	0.0	31,906	100.0	協働事業数	112	284,872	284,872
6	在住外国人支援	14,664	2,014	295	16,973	104	0.6	135	0.8	16,734	98.6	日本語教室受講者数	125	135,786	133,872
7	旧町名活用支援	2,514	1,306	3,240	7,060	0	0.0	0	0.0	7,060	100.0	旧町名シート貼付数	304	23,225	23,225

単位:千円、%

事務事業名		事務事業コスト				財源項目						指標		単位あたりコスト(円)	
		人にかかるコスト	物にかかるコスト	その他のコスト	総経費(A)	受益者負担額		その他特定財源		一般財源(区負担額)(B)		指標名	指標数値(C)	総経費(A/C)	区負担(B/C)
						額	割合	額	割合	額	割合				
8	区民部管理運営	31,588	611	0	32,199	0	0.0	0	0.0	32,199	100.0				
9	区民事務所管理運営	483,821	6,438	17	490,276	11	0.0	0	0.0	490,265	100.0	事務処理件数	187,861	2,610	2,610
10	掲示板維持管理	2,514	1,711	0	4,225	3,000	71.0	0	0.0	1,225	29.0	掲示板設置数	835	5,059	1,467
11	町会活性化支援	2,095	6,373	53,924	62,392	0	0.0	7,500	12.0	54,892	88.0	町会加入会員世帯数	81,547	765	673
12	町会及び町会連合会助成	1,676	0	91,764	93,440	0	0.0	0	0.0	93,440	100.0	助成団体数	211	442,844	442,844
13	町会役員表彰	2,514	1,011	40	3,565	0	0.0	0	0.0	3,565	100.0	被表彰者数	213	16,738	16,738
14	コミュニティ育成	7,961	9,414	0	17,375	0	0.0	0	0.0	17,375	100.0	委員会数	17	1,022,056	1,022,056
15	コミュニティ交流促進	5,028	526	22	5,576	0	0.0	0	0.0	5,576	100.0	参加者数	850	6,559	6,559
16	指定保養施設の運営	5,028	7,555	0	12,583	0	0.0	0	0.0	12,583	100.0	利用延人数	2,604	4,832	4,832
17	台東区民会館管理運営	34,579	16,804	43,807	95,190	77,168	81.1	0	0.0	18,022	18.9	会議室利用可能単位数	16,656	5,715	1,082
18	区民館管理運営	18,435	248,208	21,462	288,105	36,828	12.8	23,080	8.0	228,197	79.2	団体利用件数	21,012	13,711	10,860
19	上野桜木会館運営	1,676	7,145	0	8,821	247	2.8	0	0.0	8,574	97.2	利用者数	1,575	5,600	5,443
20	区有施設省電力型照明整備	419	0	2,614	3,033	0	0.0	0	0.0	3,033	100.0				
21	浅草公会堂管理運営	10,894	119,330	42,174	172,398	419	0.2	0	0.0	171,979	99.8	ホール利用可能単位数	933	184,777	184,328
22	基礎年金等事務	85,221	9,718	0	94,939	0	0.0	69,571	73.3	25,368	26.7	第一号被保険者数	28,768	3,300	882
くらしの相談課															
23	外国人相談	9,276	1,076	640	10,992	0	0.0	0	0.0	10,992	100.0	相談件数	81	135,702	135,702
24	区民相談	10,822	313	213	11,348	0	0.0	0	0.0	11,348	100.0	相談件数	2,171	5,227	5,227
25	法律相談	10,822	30	5,414	16,266	0	0.0	0	0.0	16,266	100.0	相談件数	1,232	13,203	13,203
26	区民部管理運営	8,380	196	0	8,576	0	0.0	0	0.0	8,576	100.0				
27	消費者相談	32,257	223	137	32,617	0	0.0	9,524	29.2	23,093	70.8	相談件数	1,599	20,399	14,442
28	消費者生活支援	8,799	2,703	287	11,789	0	0.0	2,742	23.3	9,047	76.7	講座受講者数	1,998	5,900	4,528
29	消費生活展	7,961	2,847	49	10,857	0	0.0	103	0.9	10,754	99.1	来場者数	1,327	8,181	8,104
30	計量器調査	838	85	33	956	0	0.0	0	0.0	956	100.0	事前調査件数	595	1,607	1,607
税務課															
31	区民部管理運営	27,393	1,098	169	28,660	0	0.0	3,422	11.9	25,238	88.1				
32	納税奨励	2,933	482	0	3,415	0	0.0	0	0.0	3,415	100.0				

単位:千円、%

事務事業名			事務事業コスト				財源項目						指標		単位あたりコスト(円)	
			人にかかるコスト	物にかかるコスト	その他のコスト	総経費(A)	受益者負担額		その他特定財源		一般財源(区負担額)(B)		指標名	指標数値(C)	総経費(A/C)	区負担(B/C)
							額	割合	額	割合	額	割合				
33	租税教育推進	5,028	618	0	5,646	0	0.0	0	0.0	5,646	100.0	税の作文対象校数	9	627,291	627,291	
34	上野納税貯蓄組合連合会	419	0	1,000	1,419	0	0.0	0	0.0	1,419	100.0	管内作文応募数	1,520	934	934	
35	浅草納税貯蓄組合連合会	419	0	800	1,219	0	0.0	0	0.0	1,219	100.0	管内作文応募数	1,116	1,092	1,092	
36	台東区たばこ販売者協議会	419	0	1,000	1,419	0	0.0	0	0.0	1,419	100.0	区内販売店登録数	660	2,150	2,150	
37	オリジナルナンバープレートの交付	2,095	507	0	2,602	0	0.0	0	0.0	2,602	100.0	プレート作成枚数	1,500	1,734	1,734	
38	諸税課税事務	18,700	7,149	215	26,064	6,909	26.6	455	1.7	18,700	71.7	車両登録台数	17,321	1,505	1,080	
39	住民税課税事務	243,764	55,257	4,253	303,274	6,005	2.0	144,489	47.6	152,780	50.4	納税義務者数	110,662	2,741	1,381	
40	収納事務	47,870	17,847	67,701	133,418	0	0.0	133,418	100.0	0	0.0	収納件数	513,975	260	0	
収納課																
41	区民部管理運営	36,200	114	0	36,314	0	0.0	0	0.0	36,314	100.0					
42	徴収一元事務	129,968	26,996	54	157,018	0	0.0	73,045	46.5	83,973	53.5	収納率(現年度・滞納繰越)	97	1,626,957	870,096	
戸籍住民サービス課																
43	区民部管理運営	15,251	77	0	15,328	0	0.0	0	0.0	15,328	100.0					
44	戸籍事務	250,634	54,584	25	305,243	66,495	21.8	55	0.0	238,693	78.2	届出・証明件数	185,409	1,646	1,287	
45	人口動態調査事務	14,823	177	0	15,000	0	0.0	177	1.2	14,823	98.8	処理件数	6,093	2,462	2,433	
46	住民基本台帳事務	120,407	6,293	0	126,700	30,860	24.4	4,080	3.2	91,760	72.4	住民基本台帳人口	197,080	643	466	
47	印鑑登録・証明事務	32,893	752	0	33,645	10,943	32.5	0	0.0	22,702	67.5	新規登録・証明書交付件数	71,696	469	317	
48	移動人口調査	6,704	424	0	7,128	0	0.0	424	5.9	6,704	94.1	転入・転出・出生・死亡等の移動件数	43,287	165	155	
49	個人番号カード事務	78,830	75,053	14,930	168,813	1,175	0.7	29,937	17.7	137,701	81.6	マイナンバーカード交付枚数	11,180	15,100	12,317	
50	コンビニ交付	9,218	1,657	4,700	15,575	15,575	100.0	0	0.0	0	0.0	コンビニ交付枚数	9,365	1,663	0	
子育て・若者支援課																
51	区民部管理運営	29,748	405	0	30,153	0	0.0	0	0.0	30,153	100.0					
52	青少年委員	9,693	891	0	10,584	0	0.0	0	0.0	10,584	100.0	地区懇談会参加者数	120	88,196	88,196	
53	青少年問題協議会運営	10,691	793	1,455	12,939	0	0.0	832	6.4	12,107	93.6	推進方針の策定・配布部数	2,000	6,470	6,054	

単位:千円、%

事務事業名		事務事業コスト				財源項目						指標		単位あたりコスト(円)	
		人にかかるコスト	物にかかるコスト	その他のコスト	総経費(A)	受益者負担額		その他特定財源		一般財源(区負担額)(B)		指標名	指標数値(C)	総経費(A/C)	区負担(B/C)
						額	割合	額	割合	額	割合				
54	青少年地区活動推進	2,095	96	6,324	8,515	0	0.0	0	0.0	8,515	100.0	事業開催数	213	39,977	39,977
55	新成人を祝う会	4,190	2,412	9	6,611	0	0.0	0	0.0	6,611	100.0	新成人参加数	783	8,443	8,443
56	青年フェスティバル	6,704	3,700	0	10,404	0	0.0	0	0.0	10,404	100.0	中高生ボランティア参加者数	354	29,389	29,389
57	台東区善行青少年の表彰	2,514	82	0	2,596	0	0.0	0	0.0	2,596	100.0	被表彰者件数	11	235,972	235,972
58	奨学金貸付	6,704	52	1,368	8,124	0	0.0	7,921	97.5	203	2.5	奨学金貸付人数	5	1,624,719	40,553
59	若者育成支援推進	1,676	2,531	0	4,207	0	0.0	0	0.0	4,207	100.0	講演会参加者数	44	95,606	95,606
60	児童扶養手当支給事務	8,380	973	498,261	507,614	0	0.0	165,680	32.6	341,934	67.4	受給世帯数	1,235	411,023	276,869
61	特別児童扶養手当支給事務	5,028	23	0	5,051	0	0.0	251	5.0	4,800	95.0	受給権者数	137	36,870	35,040
62	児童育成手当	6,704	507	324,968	332,179	0	0.0	0	0.0	332,179	100.0	延受給児童数	23,901	13,898	13,898
63	児童手当	18,275	5,780	2,152,015	2,176,070	0	0.0	1,825,490	83.9	350,580	16.1	延受給児童数	211,040	10,311	1,661
64	台東区次世代育成支援地域協議会運営	6,285	42	334	6,661	0	0.0	0	0.0	6,661	100.0	協議会開催回数	3	2,220,378	2,220,378
65	にぎやか家庭応援プラン	5,028	9,298	0	14,326	0	0.0	0	0.0	14,326	100.0	支給件数	310	46,212	46,212
66	子ども医療費助成	6,704	24,634	640,873	672,211	0	0.0	1,635	0.2	670,576	99.8	助成件数	325,630	2,064	2,059
67	弱視等治療用眼鏡助成	1,676	7	183	1,866	0	0.0	0	0.0	1,866	100.0	更新・修理件数	10	186,627	186,627
68	入院助産	1,676	0	1,813	3,489	0	0.0	1,346	38.6	2,143	61.4	相談、助成件数	22	158,604	97,422
69	子育てアシスト	5,801	1,288	0	7,089	0	0.0	3,647	51.4	3,442	48.6	年間相談件数	542	13,080	6,350
70	子供育成活動支援	4,190	0	5,131	9,321	0	0.0	0	0.0	9,321	100.0	年間助成件数	4	2,330,319	2,330,319
71	奨学給付金準備事務	838	8,683	0	9,521	0	0.0	0	0.0	9,521	100.0				
72	母子及び父子福祉資金貸付事務	10,056	262	0	10,318	0	0.0	7,147	69.3	3,171	30.7	貸付件数	164	62,912	19,331
73	ひとり親家庭ホームヘルプサービス	419	443	0	862	0	0.0	0	0.0	862	100.0	利用時間数	200	4,320	4,320
74	ひとり親家庭等医療費助成	5,866	1,569	56,103	63,538	0	0.0	762	1.2	62,776	98.8	助成件数	20,308	3,129	3,091
75	交通遺児家庭等レクリエーション	1,676	391	0	2,067	0	0.0	48	2.3	2,019	97.7	参加者数	65	31,799	31,061
76	母子福祉協議会助成	838	0	310	1,148	0	0.0	0	0.0	1,148	100.0	会員数	83	13,831	13,831
77	自立支援教育訓練給付	1,676	0	466	2,142	0	0.0	349	16.3	1,793	83.7	給付件数	9	238,033	199,256
78	高等職業訓練促進	2,095	0	23,002	25,097	0	0.0	12,201	48.6	12,896	51.4	給付件数	15	1,673,127	859,727
79	自立支援プログラム策定	6,713	24	0	6,737	0	0.0	1,663	24.7	5,074	75.3	プログラム策定件数	78	86,369	65,049
80	高等学校卒業程度認定取得支援	419	0	0	419	0	0.0	0	0.0	419	100.0				

事務事業名		事務事業コスト				財源項目						指標		単位あたりコスト(円)	
		人にかかるコスト	物にかかるコスト	その他のコスト	総経費(A)	受益者負担額		その他特定財源		一般財源(区負担額)(B)		指標名	指標数値(C)	総経費(A/C)	区負担(B/C)
						額	割合	額	割合	額	割合				
81	母子生活支援施設管理運営	2,933	47,901	108	50,942	50	0.1	26,419	51.9	24,473	48.0	延入所世帯数	95	536,238	257,617
子ども家庭支援センター															
82	区民部管理運営	15,189	427	0	15,616	0	0.0	0	0.0	15,616	100.0				
83	ファミリー・サポート・センター運営	2,514	16,443	0	18,957	0	0.0	10,960	57.8	7,997	42.2	援助活動件数	7,717	2,457	1,036
84	日本堤子ども家庭支援センター	42,358	7,409	7,421	57,188	0	0.0	9,361	16.4	47,827	83.6	利用者数	20,143	2,839	2,374
85	台東子ども家庭支援センター	39,644	6,216	18,597	64,457	0	0.0	7,267	11.3	57,190	88.7	利用者数	22,691	2,841	2,520
86	寿子ども家庭支援センター	2,514	28,741	0	31,255	0	0.0	5,687	18.2	25,568	81.8	利用者数	30,957	1,010	826
87	伝えよう親と子のふれあい広場	2,514	555	0	3,069	0	0.0	277	9.0	2,792	91.0	講習会参加者数	199	15,421	14,029
88	子育て短期支援	6,285	16,258	0	22,543	270	1.2	754	3.3	21,519	95.5	利用泊数・回数	151	149,290	142,512
89	いっとき保育	2,933	27,260	0	30,193	8,765	29.0	3,740	12.4	17,688	58.6	利用時間数	15,073	2,003	1,174
90	育児支援ヘルパー	5,972	4,461	0	10,433	0	0.0	2,362	22.6	8,071	77.4	利用回数	1,528	6,828	5,282
91	要保護児童支援ネットワーク	69,215	716	2,116	72,047	0	0.0	18,689	25.9	53,358	74.1	新規養護相談(虐待等)件数	1,084	66,464	49,223
92	区有施設省電力型照明整備	419	0	1,347	1,766	0	0.0	0	0.0	1,766	100.0				
<b>文化産業観光部</b>															
文化振興課															
1	文化産業観光部管理運営	37,289	1,267	600	39,156	0	0.0	0	0.0	39,156	100.0				
2	台東区芸術文化財団運営	3,352	7,241	213,954	224,547	0	0.0	0	0.0	224,547	100.0	自主事業実施数	35	6,415,637	6,415,637
3	したまち台東芸能文化連絡会	5,028	2,146	26	7,200	0	0.0	0	0.0	7,200	100.0	DVD貸出件数	134	53,727	53,727
4	台東区長賞	4,609	6,474	2,600	13,683	0	0.0	4	0.0	13,679	100.0	区長賞・奨励賞・壁画模写作品数	188	72,778	72,755
5	芸術・芸能支援育成	10,056	2,647	3,638	16,341	0	0.0	0	0.0	16,341	100.0	支援対象企画数	6	2,723,475	2,723,475
6	文化専門ホームページ	1,006	5,709	0	6,715	0	0.0	0	0.0	6,715	100.0	年間アクセス数	125,859	53	53
7	ステージ・コミッション	5,028	565	0	5,593	0	0.0	0	0.0	5,593	100.0	支援団体数	26	215,109	215,109
8	たなか舞台芸術スタジオ	7,569	11,627	1,340	20,536	8,195	39.9	0	0.0	12,341	60.1	登録団体数	242	84,859	50,995
9	東京藝術大学との連携	6,285	3,444	0	9,729	0	0.0	0	0.0	9,729	100.0	PR事業参加者数	667	14,586	14,586
10	映画祭の開催	12,569	0	45,952	58,521	0	0.0	0	0.0	58,521	100.0	来場者数	161,432	363	363
11	演劇祭の開催	12,569	0	17,498	30,067	0	0.0	0	0.0	30,067	100.0	来場者数	158,509	190	190
12	上野の山文化ゾーンフェスティバル	7,961	2,938	0	10,899	0	0.0	208	1.9	10,691	98.1	講演会参加者数	2,016	5,406	5,303

単位:千円、%

事務事業名		事務事業コスト				財源項目						指標		単位あたりコスト(円)	
		人にかかるコスト	物にかかるコスト	その他のコスト	総経費(A)	受益者負担額		その他特定財源		一般財源(区負担額)(B)		指標名	指標数値(C)	総経費(A/C)	区負担(B/C)
						額	割合	額	割合	額	割合				
13	第九公演	4,609	0	2,100	6,709	0	0.0	0	0.0	6,709	100.0	合唱参加者数	238	28,188	28,188
14	上野「文化の杜」新構想推進	4,190	0	48,000	52,190	0	0.0	39,500	75.7	12,690	24.3				
15	(仮称)横山大観シンポジウム	4,609	805	156	5,570	0	0.0	0	0.0	5,570	100.0	来場者数	195	28,565	28,565
16	(仮称)台東区文化プログラム策定	3,100	3,539	352	6,991	0	0.0	965	13.8	6,026	86.2				
17	たいとう文化発信プログラム	3,100	5,931	32	9,063	0	0.0	1,779	19.6	7,284	80.4				
18	(仮称)したまち文化・芸能事業実施準備	5,028	0	1,668	6,696	0	0.0	0	0.0	6,696	100.0				
19	下町風俗資料館管理運営	1,173	20,574	150	21,897	18,218	83.2	0	0.0	3,679	16.8	入館者数	77,639	282	47
20	一葉記念館管理運営	1,592	15,073	0	16,665	3,147	18.9	0	0.0	13,518	81.1	入館者数	15,738	1,059	859
21	朝倉彫塑館管理運営	2,179	40,699	24	42,902	18,948	44.2	0	0.0	23,954	55.8	入館者数	45,010	953	532
22	旧東京音楽学校奏楽堂管理運営	2,011	16,546	0	18,557	0	0.0	0	0.0	18,557	100.0				
23	旧東京音楽学校奏楽堂改修	8,715	30,590	290,924	330,229	0	0.0	121,758	36.9	208,471	63.1				
24	書道博物館管理運営	1,927	37,057	0	38,984	5,608	14.4	1,731	4.4	31,645	81.2	入館者数	16,457	2,369	1,923
観光課															
25	文化産業観光部管理運営	17,717	581	190	18,488	0	0.0	0	0.0	18,488	100.0				
26	観光振興計画推進会議	2,095	7	82	2,184	0	0.0	0	0.0	2,184	100.0				
27	観光統計・マーケティング調査の実施	2,095	2,579	0	4,674	0	0.0	0	0.0	4,674	100.0	カウント調査実施日数	2	2,336,887	2,336,887
28	浅草文化観光センター運営	35,576	107,756	16	143,348	9,228	6.4	7	0.0	134,113	93.6	来所者数	1,158,999	124	116
29	観光プロモーションの推進	7,176	20,299	1,542	29,017	0	0.0	2,324	8.0	26,693	92.0	プロモーション参加回数	52	558,012	513,320
30	観光宣伝印刷物作成	5,972	13,100	150	19,222	1,368	7.1	3,052	15.9	14,802	77.0	印刷物作成部数	959,800	20	15
31	台東区観光ウェブサイト	5,866	8,648	14	14,528	140	1.0	0	0.0	14,388	99.0	WEBサイトページビュー	707,792	21	20
32	ホテル・コンシェルジュ向け体験ガイドツアー	3,771	1,403	0	5,174	0	0.0	0	0.0	5,174	100.0	ツアー参加者数	46	112,477	112,477
33	SNSによる多言語観光情報発信	419	6,221	0	6,640	0	0.0	0	0.0	6,640	100.0	記事発信回数	771	8,612	8,612
34	フィルム・コミッション	4,190	20,077	0	24,267	0	0.0	0	0.0	24,267	100.0	フィルム・コミッション支援作品数	386	62,868	62,868
35	インフォメーションボード整備	4,190	50,028	0	54,218	0	0.0	20,274	37.4	33,944	62.6	設置済数	273	198,599	124,335
36	おもてなしの人づくり	3,771	847	0	4,618	0	0.0	390	8.4	4,228	91.6	講習会・研修会参加者数	136	33,952	31,084

単位:千円、%

事務事業名		事務事業コスト				財源項目						指標		単位あたりコスト(円)	
		人にかかるコスト	物にかかるコスト	その他のコスト	総経費(A)	受益者負担額		その他特定財源		一般財源(区負担額)(B)		指標名	指標数値(C)	総経費(A/C)	区負担(B/C)
						額	割合	額	割合	額	割合				
37	ムスリム旅行者の受入促進	3,771	3,500	192	7,463	0	0.0	785	10.5	6,678	89.5	助成件数	3	2,487,707	2,226,040
38	観光ボランティア	3,723	5,851	3,940	13,514	0	0.0	0	0.0	13,514	100.0	利用者数	92,658	146	146
39	たいとう観光大使	2,095	152	0	2,247	0	0.0	0	0.0	2,247	100.0	たいとう観光大使人数	22	102,132	102,132
40	観光行事の顕彰	1,676	15	0	1,691	0	0.0	0	0.0	1,691	100.0	後援名義・区長賞設定数	63	26,845	26,845
41	うえの夏まつり「納涼演歌まつり」	4,190	5,227	0	9,417	257	2.7	0	0.0	9,160	97.3	入場者数	2,572	3,661	3,561
42	流鏝馬	5,447	17,203	45	22,695	1,460	6.4	0	0.0	21,235	93.6	観客数	20,000	1,135	1,062
43	スターの手型顕彰	3,771	2,984	0	6,755	30	0.4	0	0.0	6,725	99.6	手型設置数	321	21,043	20,949
44	隅田川花火大会	10,894	240	30,070	41,204	0	0.0	1	0.0	41,203	100.0	観客数	748,000	55	55
45	東京マラソン支援(招客キャンペーン)	8,799	3,439	0	12,238	0	0.0	0	0.0	12,238	100.0	台東区の沿道観客数	98,000	125	125
46	上野浮世絵行燈	4,190	1,755	37	5,982	0	0.0	0	0.0	5,982	100.0	浮世絵行燈設置数	102	58,649	58,649
47	観光関連産業団体助成	3,352	0	994	4,346	0	0.0	0	0.0	4,346	100.0	助成団体数	2	2,172,930	2,172,930
48	観光団体等観光振興事業助成	7,123	0	47,526	54,649	0	0.0	0	0.0	54,649	100.0	助成金交付決定件数	10	5,464,870	5,464,870
49	赤ちゃんパンダ公開記念	2,514	0	9,500	12,014	0	0.0	0	0.0	12,014	100.0	来場者数	200,000	60	60
<b>産業振興担当</b>															
産業振興課															
1	家内副業相談	2,620	44	0	2,664	0	0.0	0	0.0	2,664	100.0	あつ旋人数	47	56,689	56,689
2	雇用・就業支援	6,931	580	67	7,578	0	0.0	446	5.9	7,132	94.1	雇用・就業相談件数	87	87,097	81,974
3	産業振興担当管理運営	34,357	1,753	30	36,140	0	0.0	0	0.0	36,140	100.0				
4	若者と女性のための就業支援	2,986	36,903	0	39,889	0	0.0	36,903	92.5	2,986	7.5	支援対象者数	15	2,659,251	199,060
5	産業振興計画推進会議	838	0	0	838	0	0.0	0	0.0	838	100.0				
6	産業情報ニュースの発行	1,676	951	0	2,627	90	3.4	0	0.0	2,537	96.6	発行部数	59,000	45	43
7	台東区産業フェア	7,123	10	27,063	34,196	0	0.0	0	0.0	34,196	100.0	出展者数	92	371,689	371,689
8	海外プロモーション推進	2,095	2,695	2,319	7,109	0	0.0	0	0.0	7,109	100.0	展示ブース来場者数	2,160	3,291	3,291
9	台東区産業振興事業団運営	1,676	0	26,627	28,303	0	0.0	0	0.0	28,303	100.0	勤労者サービスセンター会員数	3,651	7,752	7,752
10	経営相談	838	0	27,214	28,052	0	0.0	5,414	19.3	22,638	80.7	延相談件数	2,500	11,221	9,055



単位:千円、%

事務事業名		事務事業コスト				財源項目						指標		単位あたりコスト(円)	
		人にかかるコスト	物にかかるコスト	その他のコスト	総経費(A)	受益者負担額		その他特定財源		一般財源(区負担額)(B)		指標名	指標数値(C)	総経費(A/C)	区負担(B/C)
						額	割合	額	割合	額	割合				
11	企業・人材育成支援	838	0	24,832	25,670	0	0.0	803	3.1	24,867	96.9	延助成件数	100	256,697	248,667
12	活性化計画策定支援	3,771	0	7,328	11,099	0	0.0	3,664	33.0	7,435	67.0	助成件数	3	3,699,614	2,478,280
13	街並み環境整備	4,609	188	63,099	67,896	0	0.0	29,167	43.0	38,729	57.0	助成件数	4	16,973,855	9,682,105
14	イベント・サービス向上支援	11,732	0	146,444	158,176	0	0.0	70,429	44.5	87,747	55.5	助成件数	79	2,002,222	1,110,715
15	魅力ある商店街育成支援	2,933	0	1,771	4,704	0	0.0	636	13.5	4,068	86.5	助成件数	3	1,567,959	1,355,959
16	環境対応型商店街活性化支援	2,933	0	9,508	12,441	0	0.0	0	0.0	12,441	100.0	助成件数	9	1,382,320	1,382,320
17	商店街外国人観光客おもてなし支援	2,933	0	33,627	36,560	0	0.0	19,032	52.1	17,528	47.9	助成件数	13	2,812,298	1,348,298
18	商店街空き店舗活用支援	6,285	1	2,180	8,466	0	0.0	0	0.0	8,466	100.0	助成件数	8	1,058,154	1,058,154
19	街路灯等電料料補助	3,771	0	14,046	17,817	0	0.0	0	0.0	17,817	100.0	補助件数	74	240,770	240,770
20	商店街連合会支援	2,933	0	4,388	7,321	0	0.0	0	0.0	7,321	100.0	延参加商店街数	16	457,555	457,555
21	法人商店街連合会支援	2,933	63	425	3,421	0	0.0	2	0.1	3,419	99.9	法人商店街数	30	114,029	113,963
22	安心・安全対応型商店街活性化支援	2,514	0	15,319	17,833	0	0.0	0	0.0	17,833	100.0	助成件数	3	5,944,298	5,944,298
23	ファッションザッカフェア	8,380	35	25,380	33,795	0	0.0	12,628	37.4	21,167	62.6	ファッションザッカ 展来場者数	830	40,716	25,502
24	ものづくりのまちPR事業助成	838	0	4,357	5,195	0	0.0	2,178	41.9	3,017	58.1	助成事業数	3	1,731,655	1,005,655
25	自社ブランド販売支援	4,609	2,944	0	7,553	250	3.3	0	0.0	7,303	96.7	ネットショップ掲 載企業数	42	179,822	173,870
26	中小製造業のアトリエ化支援	472	1,103	4,000	5,575	0	0.0	2,450	43.9	3,125	56.1	助成件数	6	929,133	520,800
27	中小企業団体の人づくり支援	472	0	300	772	0	0.0	0	0.0	772	100.0	助成件数	4	193,000	193,000
28	伝統工芸産業の振興	13,407	29,044	8	42,459	0	0.0	0	0.0	42,459	100.0	工芸館入館者数	92,710	458	458
29	技能者顕彰・育成	2,514	395	23	2,932	0	0.0	0	0.0	2,932	100.0	作品展来場者数	4,275	686	686
30	見本市助成	838	0	11,060	11,898	0	0.0	0	0.0	11,898	100.0	助成事業数	12	991,497	991,497
31	中小企業団体地域活性化推進	419	0	4,960	5,379	0	0.0	0	0.0	5,379	100.0	来場者数	80,500	67	67
32	伝統工芸産業の情報発信	7,123	6,167	0	13,290	0	0.0	2,646	19.9	10,644	80.1	ウェブサイト年間 PV数	24,443	544	435
33	デザイナー・クリエイター等定着支援	1,257	1	1,541	2,799	0	0.0	0	0.0	2,799	100.0	助成件数	5	559,689	559,689
34	台東デザイナーズビレッジ運営	9,218	25,129	145	34,492	28,358	82.2	5,770	16.7	364	1.1	事務所数	19	1,815,334	19,134
35	産業研修センター管理運営	1,676	16,217	7,953	25,846	0	0.0	3,332	12.9	22,514	87.1	ものづくり工房入 居者数	9	2,871,785	2,501,563
36	中小企業融資 預託金	0	0	1,800,000	1,800,000	0	0.0	1,800,000	100.0	0	0.0				

単位:千円、%

事務事業名		事務事業コスト				財源項目						指標		単位あたりコスト(円)		
		人にかかるコスト	物にかかるコスト	その他のコスト	総経費(A)	受益者負担額		その他特定財源		一般財源(区負担額)(B)		指標名	指標数値(C)	総経費(A/C)	区負担(B/C)	
						額	割合	額	割合	額	割合					
37	中小企業融資 利子及び信用保証料補助	0	0	360,250	360,250	0	0.0	16,203	4.5	344,047	95.5	補助件数	11,634	30,965	29,573	
38	中小企業融資事務	37,208	6,755	39	44,002	0	0.0	406	0.9	43,596	99.1	融資実行件数	2,105	20,904	20,711	
39	芸術文化・産業連携モデル	472	4,000	0	4,472	0	0.0	0	0.0	4,472	100.0	提案件数	6	745,333	745,333	
40	TASKプロジェクト	944	0	1,882	2,826	0	0.0	0	0.0	2,826	100.0	TASKものづくり大賞応募件数	54	52,342	52,342	
41	入谷一丁目商業施設維持管理	838	5,564	0	6,402	6,402	100.0	0	0.0	0	0.0					
42	したまちTAITO産業賞	472	410	36	918	0	0.0	0	0.0	918	100.0	被表彰企業数	4	229,381	229,381	
43	商店街連合会	2,933	0	5,560	8,493	0	0.0	0	0.0	8,493	100.0	商店街加入数	53	160,243	160,243	
44	東都製靴工業協同組合	419	0	850	1,269	0	0.0	0	0.0	1,269	100.0	会員・組合員企業数	114	11,131	11,131	
45	東京都靴卸協同組合	419	0	255	674	0	0.0	0	0.0	674	100.0	会員・組合員企業数	52	12,961	12,961	
46	区有施設省電力型照明整備	838	0	4,438	5,276	0	0.0	0	0.0	5,276	100.0					
<b>福祉部</b>																
福祉課																
1	応急福祉資金貸付	3,771	21	96	3,888	0	0.0	255	6.6	3,633	93.4	相談・貸付・償還件数	110	35,347	33,029	
2	保健福祉修学資金等貸付	3,771	21	1,760	5,552	0	0.0	1,781	32.1	3,771	67.9	区内就業者数	2	2,775,793	1,885,421	
3	民生委員・児童委員	12,569	1,793	23,892	38,254	0	0.0	21,550	56.3	16,704	43.7	訪問回数	27,656	1,383	604	
4	民生委員推せん会	2,095	3	0	2,098	0	0.0	2	0.1	2,096	99.9					
5	行旅死亡人等取扱事務	4,609	3,434	0	8,043	754	9.4	2,680	33.3	4,609	57.3	取扱件数	23	349,697	200,383	
6	原爆被爆者見舞金支給	419	6	340	765	0	0.0	0	0.0	765	100.0	支給人数	34	22,489	22,489	
7	社会福祉事業団運営(本部)	3,352	0	95,383	98,735	3,559	3.6	0	0.0	95,176	96.4	運営施設数	20	4,936,728	4,758,799	
8	社会福祉協議会運営	3,771	7,597	96,633	108,001	17	0.0	9,363	8.7	98,621	91.3	事業数	30	3,600,055	3,287,392	
9	福祉ボランティア育成・活動支援	2,933	0	42,460	45,393	0	0.0	17,677	38.9	27,716	61.1	はつらつサービス協力会員数	274	165,667	101,153	
10	進学支援貸付事務	1,257	3,561	0	4,818	0	0.0	3,561	73.9	1,257	26.1	貸付決定件数	157	30,688	8,006	
11	福祉のまちづくり推進	2,514	2,136	0	4,650	0	0.0	1,067	22.9	3,583	77.1	参加者数	899	5,173	3,986	
12	福祉のまちづくり整備助成	838	0	0	838	0	0.0	0	0.0	838	100.0					
13	成年後見制度利用支援	2,933	179	530	3,642	7	0.2	353	9.7	3,282	90.1	申立件数+助成件数	2	1,820,881	1,641,081	
14	中国残留邦人等生活支援	5,546	24	7,985	13,555	0	0.0	6,517	48.1	7,038	51.9	支援給付件数	334	40,586	21,075	

単位:千円、%

事務事業名		事務事業コスト				財源項目						指標		単位あたりコスト(円)	
		人にかかるコスト	物にかかるコスト	その他のコスト	総経費(A)	受益者負担額		その他特定財源		一般財源(区負担額)(B)		指標名	指標数値(C)	総経費(A/C)	区負担(B/C)
						額	割合	額	割合	額	割合				
15	特別永住者等特別給付金	419	4	480	903	0	0.0	0	0.0	903	100.0	支給件数	4	225,786	225,786
16	社会福祉法人の認可及び福祉サービス指導検査等事務	43,574	340	0	43,914	0	0.0	0	0.0	43,914	100.0	実地指導実施件数	46	954,648	954,648
17	台東区保護司会	1,676	0	850	2,526	0	0.0	0	0.0	2,526	100.0	会員数	78	32,384	32,384
18	台東区民生委員・児童委員協議会	419	0	1,700	2,119	0	0.0	1,700	80.2	419	19.8	会員数	208	10,187	2,014
19	台東区戦没者遺族会	419	0	340	759	0	0.0	0	0.0	759	100.0	会員数	135	5,622	5,622
20	東京都柔道整復師会台東支部	838	0	128	966	0	0.0	0	0.0	966	100.0	社会福祉活動回数	27	35,776	35,776
21	福祉部管理運営	33,938	587	34	34,559	0	0.0	0	0.0	34,559	100.0				
22	経済対策臨時福祉給付金	19,001	34,100	411,510	464,611	0	0.0	447,776	96.4	16,835	3.6	申請書送付者数	36,334	12,787	463
23	公衆浴場設備改善等助成	1,676	3	7,930	9,609	0	0.0	0	0.0	9,609	100.0	助成浴場数	13	739,112	739,112
24	公衆浴場組合事業助成	419	0	510	929	0	0.0	0	0.0	929	100.0	組合加盟浴場数	28	33,178	33,178
25	【介護】高齢者成年後見制度利用支援	2,514	210	1,960	4,684	190	4.1	1,967	42.0	2,527	53.9	申立件数+助成件数	18	260,193	140,394
高齢福祉課															
26	社会福祉事業団職員寮管理運営	1,676	1,481	132	3,289	1,613	49.0	0	0.0	1,676	51.0	入居者数	13	253,027	128,918
27	寝たきり高齢者介護慰労	472	642	0	1,114	0	0.0	0	0.0	1,114	100.0	助成者数	200	5,572	5,572
28	福祉プラザ台東清峰会運営協議会	1,676	8	90	1,774	0	0.0	0	0.0	1,774	100.0	運営協議会回数	1	1,774,307	1,774,307
29	高齢者保健福祉計画及び介護保険事業計画推進	3,352	324	588	4,264	0	0.0	0	0.0	4,264	100.0	会議開催回数	6	710,723	710,723
30	福祉部管理運営	19,273	606	0	19,879	0	0.0	0	0.0	19,879	100.0				
31	高齢者保健福祉計画及び介護保険事業計画の策定	15,083	5,985	0	21,068	0	0.0	0	0.0	21,068	100.0				
32	高齢者自立支援用具給付	5,866	220	9,155	15,241	0	0.0	4,656	30.5	10,585	69.5	給付件数	3,351	4,548	3,159
33	老人保護	4,720	1,768	543,039	549,527	43,508	7.9	0	0.0	506,019	92.1	養護老人ホーム入所者数(年度末)	244	2,252,159	2,073,846
34	高齢者ふれあい入浴	5,028	64,301	0	69,329	0	0.0	0	0.0	69,329	100.0	支給者数	9,632	7,198	7,198
35	マッサージサービス	1,676	2,355	0	4,031	0	0.0	0	0.0	4,031	100.0	支給者数	2,071	1,946	1,946
36	老人福祉センター	1,257	51,575	0	52,832	159	0.3	4,848	9.2	47,825	90.5	延利用者数	28,295	1,867	1,690
37	老人福祉館	1,257	55,931	0	57,188	26	0.0	58	0.1	57,104	99.9	延利用者数	81,065	705	704

単位:千円、%

事務事業名			事務事業コスト				財源項目						指標		単位あたりコスト(円)	
			人にかかるコスト	物にかかるコスト	その他のコスト	総経費(A)	受益者負担額		その他特定財源		一般財源(区負担額)(B)		指標名	指標数値(C)	総経費(A/C)	区負担(B/C)
							額	割合	額	割合	額	割合				
38	特別養護老人ホーム「浅草」	2,849	44,216	0	47,065	0	0.0	98	0.2	46,967	99.8	入所定員(ショート含む)	84	560,293	559,130	
39	特別養護老人ホーム「谷中」	4,357	153,959	0	158,316	0	0.0	0	0.0	158,316	100.0	入所定員(ショート含む)	56	2,827,087	2,827,087	
40	特別養護老人ホーム「三ノ輪」	2,263	50,987	0	53,250	0	0.0	0	0.0	53,250	100.0	入所定員(ショート含む)	67	794,772	794,772	
41	特別養護老人ホーム「蔵前」	4,190	63,544	0	67,734	0	0.0	0	0.0	67,734	100.0	入所定員(ショート含む)	50	1,354,685	1,354,685	
42	特別養護老人ホーム「台東」	1,844	63,022	2,499	67,365	0	0.0	0	0.0	67,365	100.0	入所定員(ショート含む)	60	1,122,731	1,122,731	
43	特別養護老人ホーム「千束」	2,514	43,117	0	45,631	0	0.0	0	0.0	45,631	100.0	入所定員(ショート含む)	31	1,471,957	1,471,957	
44	ケアハウス松が谷	1,760	102,825	0	104,585	49,362	47.2	0	0.0	55,223	52.8	入所定員	38	2,752,242	1,453,241	
45	三ノ輪福祉センターの管理	1,927	2,849	0	4,776	0	0.0	0	0.0	4,776	100.0					
46	老人福祉施設維持修繕	7,290	63,424	72,348	143,062	0	0.0	0	0.0	143,062	100.0	対象施設数	18	7,947,929	7,947,929	
47	老人福祉電話貸与	838	5,801	0	6,639	0	0.0	63	0.9	6,576	99.1	貸与台数	214	31,021	30,727	
48	老人専用電話助成	838	9	5,321	6,168	0	0.0	0	0.0	6,168	100.0	助成台数	219	28,164	28,164	
49	住宅改修給付	10,374	28	17,695	28,097	0	0.0	8,847	31.5	19,250	68.5	給付件数	95	295,751	202,625	
50	家具転倒防止器具取付	1,676	619	0	2,295	0	0.0	310	13.5	1,985	86.5	助成件数	33	69,549	60,155	
51	あさくさ高齢者在宅サービスセンター	1,089	9,316	0	10,405	0	0.0	9	0.1	10,396	99.9	利用者総数	11,833	879	879	
52	やなか高齢者在宅サービスセンター	922	22,282	0	23,204	0	0.0	0	0.0	23,204	100.0	利用者総数	7,402	3,135	3,135	
53	うえの高齢者在宅サービスセンター	670	9,876	0	10,546	0	0.0	0	0.0	10,546	100.0	利用者総数	6,741	1,564	1,564	
54	みのわ高齢者在宅サービスセンター	587	19,953	0	20,540	0	0.0	0	0.0	20,540	100.0	利用者総数	15,248	1,347	1,347	
55	くらまえ高齢者在宅サービスセンター	1,089	13,875	0	14,964	0	0.0	0	0.0	14,964	100.0	利用者総数	8,297	1,804	1,804	
56	まつがや高齢者在宅サービスセンター	754	13,881	0	14,635	0	0.0	0	0.0	14,635	100.0	利用者総数	9,591	1,526	1,526	
57	たいとう高齢者在宅サービスセンター	922	7,853	625	9,400	0	0.0	0	0.0	9,400	100.0	利用者総数	8,412	1,117	1,117	
58	せんぞくデイホーム	670	11,586	0	12,256	0	0.0	0	0.0	12,256	100.0	利用者総数	2,588	4,736	4,736	
59	区立施設介護予防デイサービス支援	1,089	1,930	40	3,059	0	0.0	985	32.2	2,074	67.8	利用者総数	53,315	57	39	
60	友愛訪問	4,190	353	3,259	7,802	0	0.0	1,663	21.3	6,139	78.7	友愛訪問員数	93	83,890	66,008	

単位:千円、%

事務事業名		事務事業コスト				財源項目						指標		単位あたりコスト(円)	
		人にかかるコスト	物にかかるコスト	その他のコスト	総経費(A)	受益者負担額		その他特定財源		一般財源(区負担額)(B)		指標名	指標数値(C)	総経費(A/C)	区負担(B/C)
						額	割合	額	割合	額	割合				
61	緊急通報システム	838	9,894	0	10,732	0	0.0	5,383	50.2	5,349	49.8	稼働台数	230	46,661	23,256
62	高齢者火災安全システム	838	274	0	1,112	5	0.4	141	12.7	966	86.9	新規設置・給付件数	16	69,486	60,349
63	シルバー人材センター振興	3,352	2,953	74,045	80,350	0	0.0	17,189	21.4	63,161	78.6	会員数	972	82,664	64,980
64	寝具乾燥消毒	1,676	1,535	0	3,211	0	0.0	0	0.0	3,211	100.0	利用回数	687	4,674	4,674
65	紙おむつ支給	14,245	1,583	135,652	151,480	0	0.0	85	0.1	151,395	99.9	支給者数	3,997	37,898	37,877
66	高齢者移送サービス	2,514	7,842	0	10,356	0	0.0	0	0.0	10,356	100.0	運行回数	5,505	1,881	1,881
67	特別養護老人ホーム建設費補助	587	0	11,250	11,837	0	0.0	0	0.0	11,837	100.0	対象法人数	7	1,690,939	1,690,939
68	養護老人ホーム建設費補助	587	0	5,464	6,051	0	0.0	0	0.0	6,051	100.0	対象法人数	1	6,050,575	6,050,575
69	老人保健施設建設費補助	503	0	12,000	12,503	0	0.0	0	0.0	12,503	100.0	対象法人数	1	12,502,779	12,502,779
70	区立高齢者福祉施設サービス第三者評価	1,760	518	0	2,278	0	0.0	259	11.4	2,019	88.6	受審施設数	2	1,139,063	1,009,563
71	高齢者総合相談窓口	18,553	72	0	18,625	0	0.0	414	2.2	18,211	97.8	年間対応件数	15,135	1,231	1,203
72	地域密着型サービス施設整備助成	2,514	2	0	2,516	0	0.0	0	0.0	2,516	100.0				
73	区有施設省電力型照明整備	838	0	721	1,559	0	0.0	0	0.0	1,559	100.0				
74	【介護】認知症高齢者位置確認システム	1,676	465	0	2,141	0	0.0	374	17.5	1,767	82.5	利用者数	23	93,091	76,810
75	【老施】老人保健施設千束管理運営	2,514	93	0	2,607	93	3.6	0	0.0	2,514	96.4	利用者総数(入所・通所)	63,688	41	39
介護予防・地域支援課															
76	福祉部管理運営	15,921	350	0	16,271	0	0.0	0	0.0	16,271	100.0				
77	高齢者地域見守りネットワーク	8,380	3,166	74	11,620	0	0.0	1,619	13.9	10,001	86.1	見守りサポーター新規養成人数	116	100,162	86,205
78	高齢者虐待等防止	8,380	2,479	120	10,979	51	0.5	1,262	11.5	9,666	88.0	セミナー・研修会参加者数	102	107,639	94,768
79	認知症高齢者支援の推進	12,845	302	363	13,510	0	0.0	2,860	21.2	10,650	78.8	サポーター養成人数	2,316	5,833	4,598
80	機能強化型地域包括支援センターの運営	10,495	375	8,301	19,171	0	0.0	16,906	88.2	2,265	11.8	高齢者法律相談件数	27	710,023	83,893
81	【介護】介護予防・日常生活支援総合事業推進	6,704	119	0	6,823	0	0.0	0	0.0	6,823	100.0	事業対象者数	144	47,383	47,383
82	【介護】介護予防・生活支援サービス給付費	2,095	0	456,932	459,027	0	0.0	399,815	87.1	59,212	12.9	給付件数	19,701	23,300	3,006

単位:千円、%

事務事業名		事務事業コスト				財源項目						指標		単位あたりコスト(円)	
		人にかかるコスト	物にかかるコスト	その他のコスト	総経費(A)	受益者負担額		その他特定財源		一般財源(区負担額)(B)		指標名	指標数値(C)	総経費(A/C)	区負担(B/C)
						額	割合	額	割合	額	割合				
83	【介護】生活機能向上重点プログラム	2,514	9,089	0	11,603	17	0.1	7,939	68.5	3,647	31.4	参加者数	42	276,266	86,857
84	【介護】介護予防ケアマネジメント事業費	2,095	0	53,755	55,850	0	0.0	47,036	84.2	8,814	15.8	ケアマネジメント実施件数	10,719	5,210	822
85	【介護】介護予防啓発	4,190	1,561	39	5,790	0	0.0	1,400	24.2	4,390	75.8	情報誌発行部数	120,800	48	36
86	【介護】高齢者はつらつトレーニング	3,352	7,610	0	10,962	0	0.0	6,659	60.7	4,303	39.3	参加者数	250	43,849	17,213
87	【介護】高齢者の健康づくり	11,732	1,730	266	13,728	0	0.0	1,746	12.7	11,982	87.3	延参加者数	2,457	5,587	4,876
88	【介護】いきいき自主活動支援	2,514	25	695	3,234	0	0.0	630	19.5	2,604	80.5	延参加者数	3,513	920	741
89	【介護】地域による介護予防活動への支援	11,564	811	537	12,912	0	0.0	1,180	9.1	11,732	90.9	指導人数	8,513	1,517	1,378
90	【介護】介護支援専門員の育成支援	1,676	203	26	1,905	0	0.0	185	9.7	1,720	90.3	参加者数	197	9,672	8,734
91	【介護】地域包括支援センターの運営	13,407	211,070	0	224,477	0	0.0	169,911	75.7	54,566	24.3	新規対応件数	1,935	116,009	28,200
92	【介護】地域ケア会議	13,407	42	733	14,182	0	0.0	624	4.4	13,558	95.6	地域課題検討数	2	7,091,396	6,779,314
93	【介護】認知症総合支援	6,704	25,540	0	32,244	0	0.0	20,559	63.8	11,685	36.2	認知症カフェ参加者数	1,335	24,152	8,752
94	【介護】審査支払手数料	838	1,169	0	2,007	0	0.0	1,023	51.0	984	49.0	審査件数	19,490	103	50
介護保険課															
95	介護サービス利用者負担額軽減	2,263	18	3,678	5,959	0	0.0	1,312	22.0	4,647	78.0	延利用件数	717	8,311	6,481
96	介護サービス提供事業者自己評価	838	359	0	1,197	0	0.0	180	15.0	1,017	85.0	評価対象事業者数	226	5,298	4,502
97	介護サービス第三者評価受審費用助成	2,514	18	1,719	4,251	0	0.0	1,605	37.8	2,646	62.2	受審事業者数	9	472,297	293,964
98	介護サービス利用者評価	1,676	3,340	0	5,016	0	0.0	1,670	33.3	3,346	66.7	評価実施人数	1,846	2,717	1,813
99	介護サービス事業者研修	3,771	899	0	4,670	0	0.0	449	9.6	4,221	90.4	受講者数	528	8,843	7,993
100	携帯端末利用による介護情報提供	838	1,089	0	1,927	0	0.0	544	28.2	1,383	71.8	アクセス件数	2,976	647	465
101	【介護】事業運営事務費	158,504	45,656	586	204,746	1	0.0	3,574	1.7	201,171	98.3	介護給付件数	519,138	394	388
102	【介護】連合会負担金	670	0	112	782	0	0.0	0	0.0	782	100.0				
103	【介護】賦課徴収費	12,150	356	0	12,506	0	0.0	0	0.0	12,506	100.0				
104	【介護】介護認定審査会費	44,036	41,273	250	85,559	0	0.0	181	0.2	85,378	99.8	審査判定件数	7,354	11,634	11,610
105	【介護】認定調査等費	58,891	28,318	0	87,209	0	0.0	4,344	5.0	82,865	95.0	認定調査件数	7,642	11,412	10,843

単位:千円、%

事務事業名			事務事業コスト				財源項目						指標		単位あたりコスト(円)	
			人にかかるコスト	物にかかるコスト	その他のコスト	総経費(A)	受益者負担額		その他特定財源		一般財源(区負担額)(B)		指標名	指標数値(C)	総経費(A/C)	区負担(B/C)
							額	割合	額	割合	額	割合				
106	【介護】趣旨普及費	7,542	1,529	0	9,071	0	0.0	0	0.0	9,071	100.0	パンフレット等の作成部数	121,000	75	75	
107	【介護】保険給付費	38,546	0	13,670,299	13,708,845	0	0.0	11,951,247	87.2	1,757,598	12.8	介護給付件数	519,138	26,407	3,386	
108	【介護】介護給付費通知	1,006	1,447	0	2,453	0	0.0	1,168	47.6	1,285	52.4	介護給付費通知件数	12,896	190	100	
109	【介護】家族介護慰労	84	0	200	284	0	0.0	162	57.0	122	43.0	給付件数	2	141,970	61,203	
110	【介護】住宅改修支援	3,340	26	0	3,366	0	0.0	2,374	70.5	992	29.5	調査件数	232	14,507	4,275	
111	【介護】介護相談員派遣	4,609	62	3,483	8,154	0	0.0	2,860	35.1	5,294	64.9	派遣回数	654	12,466	8,093	
112	【介護】第1号被保険者保険料還付金	5,866	0	5,530	11,396	0	0.0	5,530	48.5	5,866	51.5					
障害福祉課																
113	福祉部管理運営	47,769	829	0	48,598	0	0.0	3,687	7.6	44,911	92.4					
114	心身障害者福祉手当	5,866	407	356,810	363,083	0	0.0	0	0.0	363,083	100.0	受給者数	2,176	166,858	166,858	
115	難病患者福祉手当	2,514	136	126,682	129,332	0	0.0	0	0.0	129,332	100.0	受給者数	626	206,600	206,600	
116	特別障害者等福祉手当	3,352	65	48,399	51,816	0	0.0	36,291	70.0	15,525	30.0	支給人数	165	314,031	94,083	
117	障害福祉サービス	27,190	6,307	2,283,519	2,317,016	0	0.0	1,641,939	70.9	675,077	29.1	延利用件数	19,948	116,153	33,842	
118	身体障害者(児)補装具	5,866	67	38,337	44,270	0	0.0	28,752	64.9	15,518	35.1	支給件数	410	107,973	37,845	
119	自立支援医療	7,542	473	676,277	684,292	0	0.0	507,208	74.1	177,084	25.9	医療費助成件数	3,694	185,244	47,938	
120	手話通訳者派遣	5,866	972	2,774	9,612	0	0.0	1,837	19.1	7,775	80.9	利用件数	677	14,197	11,484	
121	心身障害者日常生活用具給付	6,704	186	42,668	49,558	0	0.0	18,584	37.5	30,974	62.5	給付件数	3,427	14,461	9,038	
122	障害者移動支援	5,866	105	65,163	71,134	0	0.0	33,365	46.9	37,769	53.1	利用者数	184	386,592	205,261	
123	重度心身障害者訪問入浴サービス	1,676	5,182	0	6,858	36	0.5	2,524	36.8	4,298	62.7	利用回数	517	13,265	8,314	
124	自動車運転免許取得・改造費助成	838	0	433	1,271	0	0.0	0	0.0	1,271	100.0	支給件数	3	423,686	423,686	
125	身体障害者生活ホーム「フロム千束」運営	838	65,449	0	66,287	4,628	7.0	29,205	44.0	32,454	49.0	延利用者数	129	513,854	251,585	
126	心身障害者日中一時支援	3,771	0	1,306	5,077	0	0.0	640	12.6	4,437	87.4	利用者数	12	423,041	369,708	
127	手話講習会	3,352	1,851	2,328	7,531	0	0.0	2,049	27.2	5,482	72.8	受講者数	59	127,638	92,909	
128	障害児通学支援	5,866	0	12,200	18,066	0	0.0	5,984	33.1	12,082	66.9	実利用人数	50	361,312	241,632	
129	障害者等に対する理解促進研修・啓発	3,352	573	69	3,994	0	0.0	367	9.2	3,627	90.8	講演回数	2	1,996,950	1,813,450	

単位:千円、%

事務事業名		事務事業コスト				財源項目						指標		単位あたりコスト(円)	
		人にかかるコスト	物にかかるコスト	その他のコスト	総経費(A)	受益者負担額		その他特定財源		一般財源(区負担額)(B)		指標名	指標数値(C)	総経費(A/C)	区負担(B/C)
						額	割合	額	割合	額	割合				
130	重度脳性麻痺者介護料給付	838	4	6,422	7,264	0	0.0	6,422	88.4	842	11.6	給付者数	7	1,037,738	120,310
131	重度身体障害者住宅改造費助成	2,514	0	2,545	5,059	0	0.0	320	6.3	4,739	93.7	給付件数	4	1,264,756	1,184,756
132	重度心身障害者(児)寝具乾燥	838	228	0	1,066	0	0.0	0	0.0	1,066	100.0	利用回数	105	10,155	10,155
133	重度心身障害者火災安全システム	838	9	0	847	0	0.0	2	0.2	845	99.8	稼働台数	2	423,303	422,303
134	重度身体障害者等緊急通報システム	838	114	0	952	0	0.0	44	4.6	908	95.4	稼働台数	6	158,621	151,288
135	心身障害者福祉電話	838	368	0	1,206	0	0.0	0	0.0	1,206	100.0	稼働台数	14	86,108	86,108
136	リフト付福祉タクシー	1,676	10,544	0	12,220	0	0.0	3,000	24.5	9,220	75.5	運行回数	8,003	1,527	1,152
137	福祉タクシー及び自動車燃料費助成	4,190	99,232	1,407	104,829	0	0.0	0	0.0	104,829	100.0	給付者数	2,810	37,306	37,306
138	心身障害者(児)ヘルパー養成	1,257	580	0	1,837	0	0.0	0	0.0	1,837	100.0	受講者数	24	76,538	76,538
139	心身障害者通所訓練助成	1,257	41	18,119	19,417	0	0.0	0	0.0	19,417	100.0	通所者数	21	924,616	924,616
140	福祉作業所等	838	7,976	18,107	26,921	0	0.0	8,943	33.2	17,978	66.8	利用者数	137	196,509	131,232
141	グループホーム	1,257	3,609	58,041	62,907	0	0.0	7,768	12.3	55,139	87.7	入所定員数	63	998,530	875,228
142	生活訓練所	419	0	20,878	21,297	0	0.0	8,001	37.6	13,296	62.4	利用者数	42	507,061	316,561
143	生活介護	838	8,444	85,452	94,734	0	0.0	4,063	4.3	90,671	95.7	利用者数	45	2,105,200	2,014,911
144	重度身体障害者グループホーム	838	0	14,733	15,571	0	0.0	0	0.0	15,571	100.0	利用者数	4	3,892,741	3,892,741
145	心身障害者(児)緊急一時保護	3,352	2,357	0	5,709	116	2.0	0	0.0	5,593	98.0	利用時間	2,560	2,230	2,185
146	障害者団体自主活動支援	838	0	3,692	4,530	0	0.0	1,915	42.3	2,615	57.7	自主活動参加者数	1,559	2,906	1,677
147	みんなのひろば祭事業助成	838	0	595	1,433	0	0.0	292	20.4	1,141	79.6	参加人数(準備・当日)	881	1,627	1,295
148	「台東つばさ福祉会」運営助成	1,257	0	9,990	11,247	0	0.0	0	0.0	11,247	100.0	運営施設数	15	749,766	749,766
149	障害者福祉計画推進	2,095	74	389	2,558	0	0.0	0	0.0	2,558	100.0	協議会開催回数	4	639,433	639,433
150	障害者就労支援	2,095	28,550	204	30,849	0	0.0	4,062	13.2	26,787	86.8	登録者数	275	112,179	97,408
151	障害支援区分審査会	8,809	1,409	0	10,218	0	0.0	0	0.0	10,218	100.0	判定件数	224	45,613	45,613
152	会館管理運営	29,381	22,293	91	51,765	43	0.1	109	0.2	51,613	99.7	延利用者数	16,676	3,104	3,095
153	障害者デイサービス	109,216	22,212	762	132,190	0	0.0	68,170	51.6	64,020	48.4	利用者数	17	7,775,923	3,765,929
154	こども療育	164,138	1,337	282	165,757	1,531	0.9	28,887	17.4	135,339	81.7	巡回訪問児数	307	539,924	440,844
155	発達障害児支援の推進	8,380	135	90	8,605	0	0.0	112	1.3	8,493	98.7	講演会参加者数	104	82,731	81,654



単位:千円、%

事務事業名		事務事業コスト				財源項目						指標		単位あたりコスト(円)	
		人にかかるコスト	物にかかるコスト	その他のコスト	総経費(A)	受益者負担額		その他特定財源		一般財源(区負担額)(B)		指標名	指標数値(C)	総経費(A/C)	区負担(B/C)
						額	割合	額	割合	額	割合				
156	障害者社会参加援助	33,397	1,424	1,001	35,822	0	0.0	9,440	26.4	26,382	73.6	社会参加プログラム参加延人数	1,807	19,824	14,600
157	障害者自立支援センター	41,723	192	265	42,180	0	0.0	11,188	26.5	30,992	73.5	相談支援件数	6,726	6,271	4,608
158	障害者福祉施設サービス 第三者評価	419	0	300	719	0	0.0	150	20.9	569	79.1	受審施設数	1	718,982	568,982
159	障害福祉サービス利用者負担 等助成	6,285	16	10,194	16,495	0	0.0	0	0.0	16,495	100.0	利用者負担助成者数	878	18,786	18,786
160	障害者相談支援	6,033	33,714	444	40,191	0	0.0	15,216	37.9	24,975	62.1	延相談件数	1,601	25,104	15,600
161	障害児放課後対策	838	3,213	5,072	9,123	0	0.0	0	0.0	9,123	100.0	利用者数	20	456,152	456,152
162	身体障害者(児)の医療的ケア 支援	1,676	0	924	2,600	0	0.0	0	0.0	2,600	100.0	延人数	19	136,817	136,817
163	障害者施設整備助成	2,095	133	5,080	7,308	0	0.0	0	0.0	7,308	100.0	整備件数	1	7,307,512	7,307,512
164	障害福祉計画の策定	4,609	3,026	0	7,635	0	0.0	0	0.0	7,635	100.0				
保護課															
165	要保護者入院日用品支給	8,401	254	0	8,655	0	0.0	127	1.5	8,528	98.5	支給者数	80	108,183	106,596
166	緊急要保護者に対する応急措置	9,548	0	2,329	11,877	0	0.0	2,196	18.5	9,681	81.5	支給件数	3,362	3,533	2,880
167	女性相談	3,352	80	6	3,438	0	0.0	80	2.3	3,358	97.7	相談件数	329	10,449	10,206
168	自立支援センター関連業務	19,331	8	2,477	21,816	0	0.0	0	0.0	21,816	100.0	緊急一時保護事業入所者数	126	173,142	173,142
169	北部地域活性化支援	838	1	129	968	0	0.0	0	0.0	968	100.0	広告掲載宿所数	28	34,579	34,579
170	生活困窮者自立支援	36,065	3,076	925	40,066	0	0.0	16,957	42.3	23,109	57.7	就労者数(生活困窮者)	56	715,472	412,668
171	路上生活者巡回相談	1,676	7,317	0	8,993	0	0.0	1,077	12.0	7,916	88.0	延べ声掛け人数	949	9,476	8,342
172	山谷地区福祉増進	838	0	30	868	0	0.0	0	0.0	868	100.0	参加者数	144	6,028	6,028
173	福祉部管理運営	95,277	3,255	0	98,532	0	0.0	0	0.0	98,532	100.0				
174	母子福祉	3,352	24	3	3,379	0	0.0	0	0.0	3,379	100.0	相談件数	56	60,342	60,342
175	家庭福祉	1,676	23	4	1,703	0	0.0	0	0.0	1,703	100.0	相談件数	95	17,929	17,929
176	生活保護事務	106,165	50,517	0	156,682	0	0.0	24,182	15.4	132,500	84.6				
177	山谷地区医療対策	1,676	24	8,420	10,120	0	0.0	0	0.0	10,120	100.0	受診件数	3,528	2,868	2,868
178	山谷地区越冬	1,676	26	192	1,894	0	0.0	0	0.0	1,894	100.0	相談者数	114	16,615	16,615
179	生活保護	715,073	0	20,472,219	21,187,292	0	0.0	17,338,046	81.8	3,849,246	18.2	被保護世帯数	8,074	2,624,138	476,746
180	医療費支払審査委託	8,128	9,900	0	18,028	0	0.0	296	1.6	17,732	98.4	処理件数	235,317	77	75

単位:千円、%

事務事業名		事務事業コスト				財源項目						指標		単位あたりコスト(円)	
		人にかかるコスト	物にかかるコスト	その他のコスト	総経費(A)	受益者負担額		その他特定財源		一般財源(区負担額)(B)		指標名	指標数値(C)	総経費(A/C)	区負担(B/C)
						額	割合	額	割合	額	割合				
181	夏期健全育成費支給	1,257	10	393	1,660	0	0.0	0	0.0	1,660	100.0	支給者数	119	13,943	13,943
182	学童服等支給	1,257	8	1,783	3,048	0	0.0	0	0.0	3,048	100.0	支給者数	230	13,248	13,248
183	修学旅行支度金支給	1,257	0	179	1,436	0	0.0	0	0.0	1,436	100.0	支給者数	28	51,291	51,291
184	入浴券支給	2,514	1,170	32,246	35,930	0	0.0	0	0.0	35,930	100.0	入浴券使用枚数	70,100	513	513
185	自立促進	30,943	62,702	22,086	115,731	0	0.0	68,649	59.3	47,082	40.7	就労者数(生活保護受給者)	203	570,105	231,932
186	高校進学支援費支給	168	0	117	285	0	0.0	0	0.0	285	100.0	支給者数	7	40,685	40,685
<b>健康部</b>															
健康課															
1	台東区老人クラブ連合会	1,844	0	1,700	3,544	0	0.0	535	15.1	3,009	84.9	加入老人クラブ数	118	30,030	25,496
2	老人クラブ活動支援	8,212	1,157	26,436	35,805	0	0.0	3,598	10.0	32,207	90.0	会員数	6,604	5,422	4,877
3	寿作品展示会	5,866	2,984	0	8,850	0	0.0	1,357	15.3	7,493	84.7	入場者数	2,480	3,568	3,021
4	長寿者慶祝記念	4,190	1,710	0	5,900	0	0.0	0	0.0	5,900	100.0	贈呈者数	49	120,395	120,395
5	ゲートボール促進	5,028	236	455	5,719	0	0.0	90	1.6	5,629	98.4	会員数	85	67,277	66,218
6	准看護学校事業助成	754	0	4,080	4,834	0	0.0	0	0.0	4,834	100.0	区内就業者数	3	1,611,389	1,611,389
7	健康たいとう21推進協議会運営	6,871	1,376	432	8,679	0	0.0	0	0.0	8,679	100.0	開催回数 協議会	2	4,339,662	4,339,662
8	病院運営協議会	6,285	31	555	6,871	0	0.0	0	0.0	6,871	100.0	区長報告回数	2	3,435,236	3,435,236
9	台東病院等運営事業者に対する 運転資金の貸付	1,257	0	250,000	251,257	0	0.0	250,000	99.5	1,257	0.5				
10	医療3機関助成	1,760	0	1,656	3,416	0	0.0	0	0.0	3,416	100.0	交付団体数	6	569,288	569,288
11	台東区中核病院機能強化支援	2,514	0	100,000	102,514	0	0.0	0	0.0	102,514	100.0	産科の分娩件数	420	244,081	244,081
12	医療連携推進	4,190	3,357	741	8,288	180	2.2	1,050	12.7	7,058	85.1	講演会等 参加者数	453	18,296	15,580
13	医療救護体制整備	9,218	1,857	989	12,064	0	0.0	244	2.0	11,820	98.0	緊急医療救護所 設置予定数	6	2,010,703	1,970,036
14	口腔ケア連携推進	5,866	12,037	0	17,903	0	0.0	5,321	29.7	12,582	70.3	施設・在宅訪問 対応者延数	3,172	5,644	3,967
15	在宅療養連携推進	9,218	15,302	765	25,285	0	0.0	7,015	27.7	18,270	72.3	相談対応延件数 (在宅療養支援窓口)	466	54,258	39,204
16	健康部管理運営	26,647	568	0	27,215	0	0.0	0	0.0	27,215	100.0				
17	健康たいとう21推進計画の改定	5,866	6,372	0	12,238	0	0.0	0	0.0	12,238	100.0				

単位:千円、%

事務事業名		事務事業コスト				財源項目						指標		単位あたりコスト(円)	
		人にかかるコスト	物にかかるコスト	その他のコスト	総経費(A)	受益者負担額		その他特定財源		一般財源(区負担額)(B)		指標名	指標数値(C)	総経費(A/C)	区負担(B/C)
						額	割合	額	割合	額	割合				
18	休日診療	5,028	53,959	2,654	61,641	0	0.0	0	0.0	61,641	100.0	医科 延受診者数	2,864	21,523	21,523
19	台東区準夜間・休日子どもクリニック	1,676	55,188	0	56,864	0	0.0	4,725	8.3	52,139	91.7	子どもクリニック 延受診者数	4,276	13,298	12,193
20	【病院】台東病院運営	13,407	52,427	61,853	127,687	7,923	6.2	0	0.0	119,764	93.8	延患者数	115,183	1,109	1,040
国民健康保険課															
21	高額療養費資金貸付	168	0	683	851	0	0.0	683	80.3	168	19.7				
22	【国保】事業運営事務費	252,537	96,552	104	349,193	67	0.0	8,566	2.5	340,560	97.5	平均被保険者数	53,742	6,498	6,337
23	【国保】運営協議会費	1,924	48	0	1,972	0	0.0	0	0.0	1,972	100.0	開催数	2	985,938	985,938
24	【国保】趣旨普及費	4,190	4,335	0	8,525	0	0.0	59	0.7	8,466	99.3	平均被保険者数	53,742	159	158
25	【国保】連合会負担金	84	0	2,123	2,207	0	0.0	0	0.0	2,207	100.0				
26	【国保】徴収費	19,457	958	0	20,415	0	0.0	11,854	58.1	8,561	41.9				
27	【国保】保険給付費	116,840	46,349	14,093,154	14,256,343	0	0.0	14,042,298	98.5	214,045	1.5	医療給付件数	872,066	16,348	245
28	【国保】特定健康診査・特定保健指導	14,832	160,673	4,753	180,258	0	0.0	83,701	46.4	96,557	53.6	特定健康診査 受診者数	14,127	12,760	6,835
29	【国保】無料健康相談	1,927	4,388	0	6,315	0	0.0	0	0.0	6,315	100.0	相談件数	1,739	3,632	3,632
30	【国保】無料薬事相談	2,430	1,006	0	3,436	0	0.0	0	0.0	3,436	100.0	相談件数	7,060	487	487
31	【国保】医療費適正化対策	13,240	12,183	0	25,423	0	0.0	2,854	11.2	22,569	88.8	平均被保険者数	53,742	473	420
32	【国保】人間ドック利用補助	3,352	136	8,460	11,948	0	0.0	0	0.0	11,948	100.0	受診者数	423	28,246	28,246
33	【国保】健康セルフチェック支援	1,123	299	0	1,422	0	0.0	138	9.7	1,284	90.3	参加者数	189	7,523	6,793
34	【国保】償還金及び還付金	251	0	184,486	184,737	0	0.0	0	0.0	184,737	100.0				
35	【後期】事業運営事務	103,913	19,196	0	123,109	5	0.0	221	0.2	122,883	99.8	平均被保険者数	21,091	5,837	5,826
36	【後期】徴収費	5,447	0	0	5,447	0	0.0	0	0.0	5,447	100.0				
37	【後期】広域連合負担金	2,514	0	4,089,064	4,091,578	0	0.0	2,468,900	60.3	1,622,678	39.7				
38	【後期】健康保持増進事業	2,095	108,099	0	110,194	0	0.0	65,863	59.8	44,331	40.2	受診者数	10,814	10,190	4,099
39	【後期】人間ドック利用補助	419	0	2,140	2,559	0	0.0	2,080	81.3	479	18.7	受診者数	107	23,916	4,476
40	【後期】葬祭費	3,458	163	78,260	81,881	0	0.0	57,180	69.8	24,701	30.2	給付件数	1,118	73,238	22,093
41	【後期】償還金及び還付金	4,190	0	5,955	10,145	0	0.0	5,955	58.7	4,190	41.3				
生活衛生課															
42	献血推進普及啓発	1,416	133	0	1,549	0	0.0	0	0.0	1,549	100.0	献血者数	2,546	608	608

単位:千円、%

事務事業名			事務事業コスト				財源項目						指標		単位あたりコスト(円)	
			人にかかるコスト	物にかかるコスト	その他のコスト	総経費(A)	受益者負担額		その他特定財源		一般財源(区負担額)(B)		指標名	指標数値(C)	総経費(A/C)	区負担(B/C)
							額	割合	額	割合	額	割合				
43	覚せい剤等乱用防止啓発活動	4,156	505	23	4,684	0	0.0	196	4.2	4,488	95.8	標語ポスター 応募数	1,592	2,942	2,819	
44	自動体外式除細動器普及啓発	1,676	162	0	1,838	0	0.0	0	0.0	1,838	100.0	貸出件数	11	167,065	167,065	
45	健康危機管理体制整備	4,190	4	144	4,338	0	0.0	45	1.0	4,293	99.0	協議会開催回数	2	2,169,004	2,146,504	
46	新型インフルエンザ等対策	5,028	4,144	0	9,172	0	0.0	0	0.0	9,172	100.0	模擬訓練 実施回数	2	4,585,874	4,585,874	
47	健康部管理運営	2,514	682	0	3,196	0	0.0	0	0.0	3,196	100.0					
48	骨髄移植ドナー支援	1,310	0	420	1,730	0	0.0	210	12.1	1,520	87.9	助成件数	3	576,655	506,655	
49	衛生統計調査	5,915	196	0	6,111	0	0.0	266	4.4	5,845	95.6	調査統計数	1	6,110,780	5,845,266	
50	保健所運営	35,683	75,244	25	110,952	1,259	1.1	647	0.6	109,046	98.3	開庁日数	244	454,722	446,909	
51	検査センター運営	17,440	10,831	3,026	31,297	166	0.5	2,144	6.9	28,987	92.6	開庁日数	244	128,264	118,797	
52	各種検査	21,972	8,530	0	30,502	0	0.0	0	0.0	30,502	100.0	検査総件数	2,365	12,897	12,897	
53	医薬品等監視指導	20,778	1,207	30	22,015	3,526	16.0	1,155	5.3	17,334	78.7	監視指導件数	1,118	19,692	15,505	
54	家庭用品監視指導	2,493	161	0	2,654	0	0.0	0	0.0	2,654	100.0	試験検査項目	24	110,611	110,611	
55	医療安全確保体制整備	22,599	77	180	22,856	269	1.2	839	3.7	21,748	95.1	許可届出及び 監視指導件数	234	97,673	92,938	
56	食品衛生監視指導	75,800	1,307	65	77,172	30,608	39.6	1,981	2.6	44,583	57.8	年間立入施設数	15,494	4,981	2,877	
57	食品衛生推進員制度	3,325	0	266	3,591	0	0.0	0	0.0	3,591	100.0	推進員委嘱数	10	359,054	359,054	
58	食品等の検査	24,186	7,413	0	31,599	0	0.0	0	0.0	31,599	100.0	収去検体数	807	39,157	39,157	
59	食品安全情報の提供	24,519	851	112	25,482	0	0.0	0	0.0	25,482	100.0	講習会実施回数	90	283,131	283,131	
60	自主衛生管理等	1,745	0	1,001	2,746	0	0.0	0	0.0	2,746	100.0	自主巡回指導 実施組合数	36	76,288	76,288	
61	狂犬病予防	15,958	949	0	16,907	4,436	26.2	0	0.0	12,471	73.8	犬の登録頭数	6,906	2,448	1,806	
62	動物愛護管理	12,716	1,774	3,091	17,581	77	0.4	1,594	9.1	15,910	90.5	苦情・相談件数	91	193,202	174,849	
63	環境衛生監視指導	48,040	1,211	434	49,685	1,645	3.3	2,005	4.0	46,035	92.7	監視検査件数	1,226	40,526	37,549	
64	快適室内環境づくり	5,818	157	26	6,001	0	0.0	0	0.0	6,001	100.0	各種相談・調査 件数	531	11,301	11,301	
65	ねずみ・衛生害虫防除	7,480	6,864	0	14,344	0	0.0	2,700	18.8	11,644	81.2	相談・実地調査 件数	828	17,324	14,064	
保健予防課																
66	難病患者等支援	1,676	55	3,895	5,626	0	0.0	4,186	74.4	1,440	25.6	利用者数	11	511,408	130,905	
67	健康部管理運営	15,921	217	0	16,138	0	0.0	3,875	24.0	12,263	76.0					

単位:千円、%

事務事業名		事務事業コスト				財源項目						指標		単位あたりコスト(円)	
		人にかかるコスト	物にかかるコスト	その他のコスト	総経費(A)	受益者負担額		その他特定財源		一般財源(区負担額)(B)		指標名	指標数値(C)	総経費(A/C)	区負担(B/C)
						額	割合	額	割合	額	割合				
68	補償給付等	11,624	5,720	251,685	269,029	0	0.0	255,416	94.9	13,613	5.1	補償給付件数	7,122	37,774	1,911
69	リハビリテーション、家庭療養指導	1,310	0	87	1,397	0	0.0	87	6.2	1,310	93.8	講演会開催件数	2	698,483	654,983
70	喘息児サマーキャンプ	5,028	378	223	5,629	0	0.0	601	10.7	5,028	89.3	参加者数	7	804,138	718,255
71	健康相談	1,782	51	665	2,498	0	0.0	715	28.6	1,783	71.4	開催件数	28	89,178	63,642
72	水泳訓練教室	5,028	1,417	1,209	7,654	0	0.0	2,626	34.3	5,028	65.7	開催回数	18	425,193	279,322
73	喘息児親子音楽療法教室	1,782	52	164	1,998	0	0.0	216	10.8	1,782	89.2	開催回数	5	399,533	356,393
74	大気汚染認定審査会の運営	4,092	1,075	79	5,246	0	0.0	1,617	30.8	3,629	69.2	審査会開催回数	12	437,134	302,343
75	インフルエンザ予防接種費用助成	1,676	34	323	2,033	0	0.0	295	14.5	1,738	85.5	助成件数	97	20,954	17,913
76	保健所運営	6,093	3,300	0	9,393	0	0.0	3,396	36.2	5,997	63.8				
77	医療費等公費負担	3,268	288	53,071	56,627	0	0.0	35,607	62.9	21,020	37.1	公費負担延件数	1,013	55,900	20,750
78	感染症診査協議会結核部会の運営	6,301	12	0	6,313	0	0.0	0	0.0	6,313	100.0	延診査件数	240	26,303	26,303
79	結核患者の登録・指導	15,083	5,847	471	21,401	0	0.0	1,707	8.0	19,694	92.0	延検査件数	637	33,597	30,917
80	結核重点対象者対策	10,307	2,636	78	13,021	0	0.0	2,412	18.5	10,609	81.5	検診受診者数	2,667	4,882	3,978
81	患者発生時防疫措置	8,296	354	0	8,650	0	0.0	121	1.4	8,529	98.6	検査実施数	38	227,622	224,436
82	予防接種	10,894	506,672	5,852	523,418	0	0.0	23,887	4.6	499,531	95.4	接種者数	58,597	8,933	8,525
83	エイズ・性感染症対策	7,877	4,068	0	11,945	0	0.0	1,598	13.4	10,347	86.6	講演会参加者数	950	12,573	10,891
84	小児インフルエンザワクチン接種費用助成	3,352	38,446	327	42,125	0	0.0	0	0.0	42,125	100.0	接種件数	15,133	2,784	2,784
85	風しん対策	3,352	2,592	0	5,944	0	0.0	1,295	21.8	4,649	78.2	助成件数	343	17,328	13,552
86	精神保健福祉相談等	18,435	3,011	159	21,605	0	0.0	2,430	11.2	19,175	88.8	相談訪問延件数	5,907	3,658	3,246
87	精神障害者障害福祉サービス	20,949	1,181	432,253	454,383	0	0.0	280,689	61.8	173,694	38.2	延利用者数	4,673	97,236	37,170
88	自殺予防対策	11,732	128	507	12,367	0	0.0	351	2.8	12,016	97.2	ゲートキーパー 講座受講者数	79	156,534	152,091
89	精神障害者デイケア	7,129	1,654	483	9,266	0	0.0	438	4.7	8,828	95.3	延利用者数	555	16,695	15,907
90	発達障害者デイケア	3,352	1,324	138	4,814	0	0.0	731	15.2	4,083	84.8	延利用者数	95	50,674	42,979
91	精神障害者地域生活支援センター運営	2,514	36,187	0	38,701	0	0.0	16,566	42.8	22,135	57.2	延利用者数	9,915	3,903	2,232
92	精神障害者通所施設	3,352	0	54,882	58,234	0	0.0	48,252	82.9	9,982	17.1	利用者数	169	344,576	59,062
93	精神障害者地域生活継続支援	1,676	4,494	0	6,170	0	0.0	2,247	36.4	3,923	63.6	登録者数(単身 生活サポート)	7	881,432	560,432

単位:千円、%

事務事業名	事務事業コスト				財源項目						指標		単位あたりコスト(円)	
	人にかかるコスト	物にかかるコスト	その他のコスト	総経費(A)	受益者負担額		その他特定財源		一般財源(区負担額)(B)		指標名	指標数値(C)	総経費(A/C)	区負担(B/C)
					額	割合	額	割合	額	割合				
保健サービス課														
94 健康部管理運営	22,625	526	0	23,151	0	0.0	0	0.0	23,151	100.0				
95 浅草保健相談センター運営	13,796	21,851	0	35,647	13,396	37.6	11,373	31.9	10,878	30.5	開庁日数	244	146,092	44,580
96 保健所運営	33,223	1,851	0	35,074	0	0.0	1,619	4.6	33,455	95.4	開庁日数	244	143,745	137,109
97 浅草保健相談センター新施設整備	5,028	14,273	52,380	71,681	0	0.0	0	0.0	71,681	100.0				
98 健康まつり	21,368	1,076	26	22,470	0	0.0	538	2.4	21,932	97.6	延来場者数	337	66,677	65,080
99 健康づくり啓発推進	19,273	949	2,204	22,426	0	0.0	1,591	7.1	20,835	92.9	延参加者数 (健康推進委員主催 健康学習会)	2,204	10,175	9,453
100 健康学習	4,609	205	362	5,176	0	0.0	0	0.0	5,176	100.0	延参加者数	2,511	2,061	2,061
101 健康総合相談	44,496	301	101	44,898	0	0.0	136	0.3	44,762	99.7	健康総合相談 実施回数	18,963	2,368	2,361
102 タバコ対策推進	8,799	523	0	9,322	0	0.0	261	2.8	9,061	97.2	キャンペーン参加 人数	812	11,479	11,158
103 千東健康増進センター	9,825	20,623	0	30,448	3,112	10.2	35	0.1	27,301	89.7	延利用者数	9,963	3,056	2,740
104 上野健康増進センター	7,542	40,743	0	48,285	7,774	16.1	16	0.0	40,495	83.9	延利用者数	25,294	1,909	1,601
105 総合健康診査	6,704	197,729	0	204,433	0	0.0	14,517	7.1	189,916	92.9	受診者数	28,505	7,172	6,663
106 区民健診(循環器検診等)	3,092	1,527	0	4,619	264	5.7	0	0.0	4,355	94.3	受診者数	309	14,950	14,094
107 がん検診	8,014	192,045	0	200,059	0	0.0	0	0.0	200,059	100.0	受診者数	28,966	6,907	6,907
108 小規模事業所健診	2,620	1,772	0	4,392	945	21.5	0	0.0	3,447	78.5	受診者数	299	14,688	11,528
109 歯科基本健康診査	5,264	46,041	0	51,305	0	0.0	2,900	5.7	48,405	94.3	受診者数	5,802	8,843	8,343
110 緑内障検診	419	3,232	0	3,651	0	0.0	0	0.0	3,651	100.0	受診者数	434	8,412	8,412
111 健診を受けようキャンペーン	838	331	0	1,169	0	0.0	0	0.0	1,169	100.0	総合健診 受診者数	28,505	41	41
112 耳の健康相談	419	10	26	455	0	0.0	0	0.0	455	100.0	講演会参加者数	38	11,974	11,974
113 歯科衛生相談	7,717	5,482	28	13,227	148	1.1	18	0.1	13,061	98.8	延利用者数	2,351	5,626	5,556
114 8020・9020達成者表彰	2,331	451	0	2,782	0	0.0	0	0.0	2,782	100.0	表彰者数	133	20,914	20,914
115 女性のトータルヘルスサポート	7,123	1,623	0	8,746	0	0.0	726	8.3	8,020	91.7	乳がん等健康 講座受講者数	2,984	2,931	2,688
116 がん検診受診率向上対策	6,704	5,602	122	12,428	0	0.0	1,841	14.8	10,587	85.2	胃内視鏡検査準備 検討会開催回数	2	6,214,095	5,293,595
117 糖尿病対策	5,866	455	226	6,547	0	0.0	340	5.2	6,207	94.8	委員会開催回数	1	6,547,124	6,207,124

単位:千円、%

事務事業名		事務事業コスト				財源項目						指標		単位あたりコスト(円)	
		人にかかるコスト	物にかかるコスト	その他のコスト	総経費(A)	受益者負担額		その他特定財源		一般財源(区負担額)(B)		指標名	指標数値(C)	総経費(A/C)	区負担(B/C)
						額	割合	額	割合	額	割合				
118	特定給食施設指導	2,095	77	23	2,195	0	0.0	0	0.0	2,195	100.0	延指導施設数	340	6,455	6,455
119	国民健康・栄養調査	2,215	243	0	2,458	0	0.0	363	14.8	2,095	85.2	調査数	5	491,598	418,982
120	食生活支援	9,637	526	27	10,190	0	0.0	114	1.1	10,076	98.9	栄養指導延人数	3,553	2,868	2,836
121	母子健康診査	34,557	168,864	10,887	214,308	0	0.0	56	0.0	214,252	100.0	延受診者数	31,774	6,745	6,743
122	乳児家庭全戸訪問	25,968	450	6,090	32,508	0	0.0	7,824	24.1	24,684	75.9	訪問指導延件数	1,557	20,878	15,853
123	ゆりかご・たいとう	13,806	19,898	0	33,704	0	0.0	22,620	67.1	11,084	32.9	面接人数	1,583	21,291	7,002
124	母子歯科健康診査	8,561	4,310	0	12,871	0	0.0	0	0.0	12,871	100.0	総受診者数	1,029	12,508	12,508
125	ハローベビー学級	3,352	3,390	72	6,814	0	0.0	0	0.0	6,814	100.0	延参加者数	978	6,967	6,967
126	母子保健給付等	11,983	6	10,953	22,942	0	0.0	6,634	28.9	16,308	71.1	養育医療給付件数	98	234,096	166,398
127	発達相談	6,704	1,380	37	8,121	0	0.0	0	0.0	8,121	100.0	相談参加人数	320	25,378	25,378
128	すこやか育児相談	8,799	1,107	0	9,906	0	0.0	0	0.0	9,906	100.0	育児相談参加人数	3,435	2,884	2,884
129	特定不妊治療費助成	1,310	17	10,619	11,946	0	0.0	0	0.0	11,946	100.0	助成件数	248	48,169	48,169
130	産後ケア	10,475	6,972	7,560	25,007	0	0.0	14,531	58.1	10,476	41.9	実施施設数	5	5,001,227	2,095,027
<b>環境清掃部</b>															
環境課															
1	公害防止相談指導	33,100	1,695	0	34,795	43	0.1	34,752	99.9	0	0.0	申請・届出報告及び苦情処理件数	1,570	22,162	
2	環境測定	5,028	7,129	10	12,167	0	0.0	0	0.0	12,167	100.0	環境測定実施件数	2,250	5,407	5,407
3	隅田川浄化と水辺観察	6,704	1,260	8	7,972	0	0.0	0	0.0	7,972	100.0	参加者数	415	19,208	19,208
4	カラス被害防止対策	5,447	505	0	5,952	0	0.0	0	0.0	5,952	100.0	被害対策受付数	17	350,130	350,130
5	大江戸清掃隊	5,866	1,410	0	7,276	0	0.0	500	6.9	6,776	93.1	登録人数	4,440	1,639	1,526
6	喫煙等マナー向上の推進	5,028	11,056	0	16,084	0	0.0	0	0.0	16,084	100.0	マナー指導員年間配置日数	360	44,678	44,678
7	区有施設省エネ推進	7,648	3,226	200	11,074	0	0.0	4	0.0	11,070	100.0	区有施設のみどりのカーテン設置か所数	55	201,343	201,270
8	我が家の省エネ・創エネアクション支援	13,566	3,449	16,730	33,745	0	0.0	3,501	10.4	30,244	89.6	我が家のCO2ダイエット宣言者数	13,225	2,552	2,287
9	我が社の環境経営推進	8,799	3,607	2,923	15,329	0	0.0	8	0.1	15,321	99.9	我が社のCO2ダイエット宣言事業者数	344	44,561	44,538
10	地域緑化推進	15,470	1,743	2,568	19,781	303	1.5	492	2.5	18,986	96.0	グリーン・リーダー活動平均参加者数	26	760,801	730,209

単位:千円、%

事務事業名		事務事業コスト				財源項目						指標		単位あたりコスト(円)	
		人にかかるコスト	物にかかるコスト	その他のコスト	総経費(A)	受益者負担額		その他特定財源		一般財源(区負担額)(B)		指標名	指標数値(C)	総経費(A/C)	区負担(B/C)
						額	割合	額	割合	額	割合				
11	環境(エコ)フェスタ	5,028	2,428	231	7,687	0	0.0	0	0.0	7,687	100.0	来場者数	11,808	651	651
12	エネルギー情報管理システム	5,028	1,750	0	6,778	0	0.0	0	0.0	6,778	100.0				
13	環境学習の推進	28,834	14,113	779	43,726	78	0.2	1,538	3.5	42,110	96.3	参加者数	6,566	6,659	6,413
14	環境ふれあい館管理運営	10,056	27,546	5,292	42,894	602	1.4	0	0.0	42,292	98.6	来館者数	101,794	421	415
15	環境情報発信	838	1,475	0	2,313	24	1.1	1,000	43.2	1,289	55.7	登録者数	329	7,031	3,919
16	プロジェクト普及啓発	5,866	10,894	193	16,953	135	0.8	1,228	7.2	15,590	92.0	花の心フラワーサポーター登録数	23	737,073	677,816
17	プロジェクト団体等支援	5,028	606	0	5,634	0	0.0	0	0.0	5,634	100.0				
18	地区花壇維持管理・設置	3,352	13,868	0	17,220	0	0.0	0	0.0	17,220	100.0	区道の花壇化(m)	2,830	6,085	6,085
19	環境清掃部管理運営	31,843	3,162	22	35,027	0	0.0	0	0.0	35,027	100.0				
清掃リサイクル課															
20	環境清掃部管理運営	15,083	905	0	15,988	0	0.0	0	0.0	15,988	100.0				
21	ごみ減量・リサイクル啓発	5,028	1,218	0	6,246	0	0.0	0	0.0	6,246	100.0				
22	清掃総務運営	4,304	2,791	1,158	8,253	1,324	16.0	0	0.0	6,929	84.0				
23	清掃一部事務組合分担金	838	0	858,414	859,252	0	0.0	0	0.0	859,252	100.0				
24	生ごみ減量対策	6,704	66	270	7,040	0	0.0	0	0.0	7,040	100.0	助成件数	13	541,477	541,477
25	一般廃棄物処理業の指導事務	10,894	332	0	11,226	332	3.0	0	0.0	10,894	97.0	許可業者数	297	37,795	36,679
26	食の「もったいない」意識の啓発	6,704	947	26	7,677	0	0.0	0	0.0	7,677	100.0	講座参加者数	68	112,894	112,894
27	ごみ収集作業運営	5,028	704,888	0	709,916	294,254	41.5	25	0.0	415,637	58.5	区収集ごみ量(t)	42,963	16,524	9,674
28	資源回収	26,189	440,103	0	466,292	2,168	0.5	52,471	11.2	411,653	88.3	資源回収量(kg)	6,270,439	74	66
29	集団回収支援	16,658	2,986	38,704	58,348	0	0.0	68	0.1	58,280	99.9	集団回収量(kg)	5,156,143	11	11
30	リサイクル活動の推進	5,866	14,182	0	20,048	2,101	10.5	0	0.0	17,947	89.5	ショップ・活動室利用件数	4,147	4,834	4,328
台東清掃事務所															
31	環境清掃部管理運営	54,996	1,157	21	56,174	0	0.0	0	0.0	56,174	100.0				
32	台東区清掃リサイクル推進協議会助成	2,514	0	600	3,114	0	0.0	0	0.0	3,114	100.0	啓発物品等配布回数	6	518,982	518,982
33	事業系ごみの排出指導	149,868	311	0	150,179	0	0.0	0	0.0	150,179	100.0	対象物件数	470	319,530	319,530
34	ごみ減量リサイクル出前講座	6,810	54	0	6,864	0	0.0	0	0.0	6,864	100.0	講座開催数	11	624,023	624,023
35	清掃事務所運営	68,477	23,330	1,098	92,905	218	0.3	30	0.0	92,657	99.7				



単位:千円、%

事務事業名		事務事業コスト				財源項目						指標		単位あたりコスト(円)	
		人にかかるコスト	物にかかるコスト	その他のコスト	総経費(A)	受益者負担額		その他特定財源		一般財源(区負担額)(B)		指標名	指標数値(C)	総経費(A/C)	区負担(B/C)
						額	割合	額	割合	額	割合				
36	直営清掃車庫運営	32,640	37,897	9,931	80,468	109	0.1	3,773	4.7	76,586	95.2				
37	区有施設省電力型照明整備	838	0	9,288	10,126	0	0.0	0	0.0	10,126	100.0				
38	ごみ収集作業運営	691,460	24,396	0	715,856	86,377	12.1	7,238	1.0	622,241	86.9	ごみ収集作業量(t)	42,963	16,662	14,483
39	有料ごみ処理券事務	5,028	29,999	41	35,068	30,040	85.7	0	0.0	5,028	14.3	販売店数	273	128,454	18,417
40	動物死体処理作業	6,481	1,279	0	7,760	401	5.2	0	0.0	7,359	94.8	処理件数	284	27,325	25,911
41	ふれあい指導	10,487	614	0	11,101	0	0.0	0	0.0	11,101	100.0	不法投棄個数	544	20,407	20,407
<b>都市づくり部</b>															
都市計画課															
1	都市計画審議会運営	9,378	49	0	9,427	0	0.0	0	0.0	9,427	100.0				
2	まちづくり「下町塾」	8,380	125	493	8,998	0	0.0	0	0.0	8,998	100.0	修了者数	38	236,777	236,777
3	都市整備指導調査等	5,240	521	0	5,761	143	2.5	33	0.6	5,585	96.9				
4	景観まちづくり推進	3,432	2,610	104	6,146	0	0.0	0	0.0	6,146	100.0				
5	都市計画マスタープラン策定	5,028	4,536	0	9,564	0	0.0	0	0.0	9,564	100.0				
6	地区まちづくりの推進	4,190	0	1,025	5,215	0	0.0	0	0.0	5,215	100.0				
7	北部地区まちづくり推進	3,352	15,660	0	19,012	0	0.0	0	0.0	19,012	100.0				
8	都市づくり部管理運営	41,378	1,650	260	43,288	0	0.0	100	0.2	43,188	99.8				
9	隅田川親水テラス案内板整備	2,514	1,194	0	3,708	0	0.0	0	0.0	3,708	100.0				
10	上野地区まちづくり推進	3,352	12,649	368	16,369	0	0.0	0	0.0	16,369	100.0				
11	上野駅公園口周辺整備	3,352	2,592	0	5,944	0	0.0	0	0.0	5,944	100.0				
12	浅草地域における都市施設整備基本調査	2,514	19,397	0	21,911	0	0.0	0	0.0	21,911	100.0				
まちづくり推進課															
13	安全で安心して住める建築物等への助成	4,190	0	40	4,230	0	0.0	9	0.2	4,221	99.8				
14	地区まちづくりの推進	10,056	3,867	87	14,010	0	0.0	0	0.0	14,010	100.0				
15	御徒町駅周辺地区整備	11,732	9	84,672	96,413	0	0.0	0	0.0	96,413	100.0				
16	道路空間活用まちづくり検討	8,380	4,493	0	12,873	0	0.0	0	0.0	12,873	100.0				
17	都市づくり部管理運営	18,435	500	132	19,067	0	0.0	0	0.0	19,067	100.0				
18	上野地区まちづくり推進	5,866	389	0	6,255	0	0.0	0	0.0	6,255	100.0				

単位:千円、%

事務事業名		事務事業コスト				財源項目						指標		単位あたりコスト(円)	
		人にかかるコスト	物にかかるコスト	その他のコスト	総経費(A)	受益者負担額		その他特定財源		一般財源(区負担額)(B)		指標名	指標数値(C)	総経費(A/C)	区負担(B/C)
						額	割合	額	割合	額	割合				
19	東上野4・5丁目地区まちづくり推進	8,380	3,672	193,206	205,258	0	0.0	0	0.0	205,258	100.0				
地区整備課															
20	密集住宅市街地整備促進	19,273	7,464	169,314	196,051	0	0.0	112,784	57.5	83,267	42.5	助成件数	11	17,822,850	7,569,759
21	浅草北部地域防災性向上の推進	6,704	3,348	104	10,156	0	0.0	0	0.0	10,156	100.0				
22	住まいの共同化と安心建替え支援	5,028	216	3,600	8,844	0	0.0	1,080	12.2	7,764	87.8	延助成件数	3	2,947,929	2,587,929
23	北部地域簡易宿所転換助成	6,704	19	13,040	19,763	0	0.0	2,360	11.9	17,403	88.1	助成件数	3	6,587,669	5,801,003
24	谷中地区まちづくり	8,380	5,029	161	13,570	0	0.0	0	0.0	13,570	100.0	部会開催数	40	339,231	339,231
25	バリアフリーの推進	15,083	663	22	15,768	0	0.0	0	0.0	15,768	100.0	バリアフリー協議会開催数	1	15,768,804	15,768,804
26	鉄道駅総合バリアフリー推進事業助成	2,514	0	118,981	121,495	0	0.0	59,490	49.0	62,005	51.0	鉄道事業者への補助金交付件数	2	60,747,447	31,002,447
27	都市づくり部管理運営	20,111	918	33	21,062	0	0.0	0	0.0	21,062	100.0				
建築課															
28	安全で安心して住める建築物等への助成	12,569	57	45,487	58,113	0	0.0	18,092	31.1	40,021	68.9	助成件数	137	424,185	292,125
29	緊急輸送道路沿道建築物の耐震化助成	9,218	43	355,175	364,436	0	0.0	310,286	85.1	54,150	14.9	助成件数	18	20,246,423	3,008,314
30	狭あい道路拡幅整備	27,877	121	130,116	158,114	0	0.0	3,536	2.2	154,578	97.8	拡幅整備件数	84	1,882,307	1,840,211
31	建築確認事務	83,909	7,326	218	91,453	9,171	10.0	405	0.5	81,877	89.5				
32	住居表示維持管理	5,866	358	0	6,224	0	0.0	0	0.0	6,224	100.0				
33	大規模建築物等指導事務	34,273	437	2,035	36,745	0	0.0	375	1.0	36,370	99.0	事前協議件数	811	45,309	44,846
34	景観まちづくり推進	5,028	322	63	5,413	0	0.0	0	0.0	5,413	100.0				
35	都市づくり部管理運営	23,463	1,241	0	24,704	0	0.0	0	0.0	24,704	100.0				
36	空き家跡地活用	2,681	0	0	2,681	0	0.0	0	0.0	2,681	100.0				
37	特定空家等対策	8,128	1,603	0	9,731	0	0.0	0	0.0	9,731	100.0				
住宅課															
38	安全で安心して住める建築物等への助成	4,190	1	21,693	25,884	0	0.0	6,338	24.5	19,546	75.5	助成件数	3	8,627,947	6,515,280
39	従前居住者用住宅	3,352	9,474	114	12,940	5,572	43.1	0	0.0	7,368	56.9	管理戸数	14	924,259	526,243
40	建築審査会運営	9,476	155	118	9,749	0	0.0	0	0.0	9,749	100.0	審査件数	9	1,083,215	1,083,215

単位:千円、%

事務事業名		事務事業コスト				財源項目						指標		単位あたりコスト(円)	
		人にかかるコスト	物にかかるコスト	その他のコスト	総経費(A)	受益者負担額		その他特定財源		一般財源(区負担額)(B)		指標名	指標数値(C)	総経費(A/C)	区負担(B/C)
						額	割合	額	割合	額	割合				
41	建築調整	15,185	89	70	15,344	0	0.0	0	0.0	15,344	100.0	相談延回数	713	21,521	21,521
42	都市づくり部管理運営	16,759	719	65	17,543	0	0.0	508	2.9	17,035	97.1				
43	特定優良賃貸住宅	12,569	270,483	4,192	287,244	230,855	80.4	2,563	0.9	53,826	18.7	管理戸数	158	1,818,004	340,675
44	台東区高齢者住宅	13,407	292,894	51,900	358,201	75,533	21.1	51,636	14.4	231,032	64.5	管理戸数	284	1,261,272	813,494
45	台東区高齢者住宅生活援助員	3,352	5,430	0	8,782	0	0.0	0	0.0	8,782	100.0	導入高齢者住宅棟数	4	2,195,525	2,195,525
46	高齢者等家賃等債務保証	2,514	0	0	2,514	0	0.0	0	0.0	2,514	100.0				
47	住宅修繕資金融資あっせん	10,894	2	289	11,185	3	0.0	0	0.0	11,182	100.0	新規融資実行件数	5	2,236,846	2,236,246
48	マンション相談・修繕支援	13,407	911	2,729	17,047	0	0.0	864	5.1	16,183	94.9	計画修繕調査費助成件数	21	811,797	770,654
49	旧忍岡住宅家賃支援	838	0	7,605	8,443	0	0.0	0	0.0	8,443	100.0	家賃補助世帯数	11	767,549	767,549
50	ファミリー世帯家賃支援	4,190	49	57,185	61,424	0	0.0	0	0.0	61,424	100.0	交付世帯数	237	259,171	259,171
51	高齢者等住み替え居住支援	3,352	0	150	3,502	0	0.0	67	1.9	3,435	98.1	助成件数	1	3,501,859	3,434,859
52	子育て世帯住宅リフォーム支援	5,028	0	899	5,927	0	0.0	215	3.6	5,712	96.4	助成件数	7	846,684	815,970
53	マンション共用部分バリアフリー化支援	3,352	0	829	4,181	0	0.0	10	0.2	4,171	99.8	助成件数	3	1,393,620	1,390,286
54	空き家等に関する総合相談窓口	5,028	777	26	5,831	0	0.0	374	6.4	5,457	93.6	相談件数	17	342,990	320,990
55	空き家活用モデル実施	1,676	0	0	1,676	0	0.0	0	0.0	1,676	100.0	相談件数	4	418,982	418,982
56	住宅政策の推進	3,352	727	0	4,079	0	0.0	0	0.0	4,079	100.0	相談件数	53	76,960	76,960
<b>土木担当</b>															
交通対策課															
1	交通安全対策	5,866	4,817	0	10,683	0	0.0	13	0.1	10,670	99.9				
2	交通安全協会助成	1,676	0	4,420	6,096	0	0.0	0	0.0	6,096	100.0	年間活動件数	248	24,580	24,580
3	自転車安全利用促進	9,218	1,920	3,715	14,853	0	0.0	0	0.0	14,853	100.0				
4	自転車走行空間整備	3,352	0	7,827	11,179	9,445	84.5	0	0.0	1,734	15.5				
5	自転車駐車場運営	10,894	191,954	28	202,876	139,518	68.8	0	0.0	63,358	31.2	収容台数	6,962	29,140	9,101
6	放置自転車対策	10,197	133,008	10	143,215	25,950	18.1	6,459	4.5	110,806	77.4	駅前放置自転車台数	1,903	75,258	58,227
7	タウンサイクル	5,606	8,162	0	13,768	6,743	49.0	0	0.0	7,025	51.0	年間利用台数	29,169	472	241
8	雷門地下駐車場運営	4,190	75,852	0	80,042	79,719	99.6	323	0.4	0	0.0	自動車駐車台数	178,276	449	0

単位:千円、%

事務事業名		事務事業コスト				財源項目						指標		単位あたりコスト(円)	
		人にかかるコスト	物にかかるコスト	その他のコスト	総経費(A)	受益者負担額		その他特定財源		一般財源(区負担額)(B)		指標名	指標数値(C)	総経費(A/C)	区負担(B/C)
						額	割合	額	割合	額	割合				
9	上野中央通り地下駐車場運営	4,190	171,102	0	175,292	156,462	89.3	18,830	10.7	0	0.0	自動車駐車台数	149,409	1,173	0
10	上野駅前自動二輪車駐車場運営	1,676	8,229	0	9,905	7,109	71.8	316	3.2	2,480	25.0	自動二輪車駐車台数	10,427	950	238
11	蔵前臨時観光バス待機場運営	5,028	10,443	0	15,471	0	0.0	1,300	8.4	14,171	91.6	収容台数	4	3,867,596	3,542,721
12	観光バス等駐車場運営	8,799	70,612	0	79,411	70,586	88.9	26	0.0	8,799	11.1	駐車台数	72,632	1,093	121
13	観光バス駐車対策	11,313	140,755	5,859	157,927	52,816	33.4	0	0.0	105,111	66.6				
14	土木担当管理運営	26,731	1,104	176	28,011	14,189	50.7	0	0.0	13,822	49.3				
15	区有施設省電力型照明整備	838	0	15,961	16,799	0	0.0	0	0.0	16,799	100.0				
16	都バス東42乙路線の運行	1,676	0	14,361	16,037	0	0.0	7,297	45.5	8,740	54.5	乗客数	79,107	203	110
17	循環バスめぐりんの運行	9,218	59,994	172,110	241,322	0	0.0	8,232	3.4	233,090	96.6	乗客数	1,780,420	136	131
18	交通施策検討基礎調査	3,352	5,594	0	8,946	0	0.0	0	0.0	8,946	100.0				
道路管理課															
19	水防用資材整備等	419	61	0	480	0	0.0	0	0.0	480	100.0				
20	道路台帳整備	42,121	26,084	0	68,205	46,425	68.1	0	0.0	21,780	31.9	道路関係図面発行数	11,491	5,935	1,895
21	道路占用事務	36,032	1,446	0	37,478	18,846	50.3	0	0.0	18,632	49.7	道路占用許可件数	4,230	8,860	4,405
22	道路監察	36,047	3,984	0	40,031	32,291	80.7	4,330	10.8	3,410	8.5	違反立看板・はり紙等撤去件数	6,183	6,474	552
23	地籍調査	15,921	25,463	64	41,448	0	0.0	14,475	34.9	26,973	65.1				
24	ふるさと道しるべ	419	275	0	694	477	68.7	0	0.0	217	31.3	通称名・愛称名路線数	66	10,511	3,283
25	土木担当管理運営	19,692	739	4,131	24,562	14,380	58.5	0	0.0	10,182	41.5				
26	地下埋設台帳補正	1,676	268	0	1,944	0	0.0	1,323	68.1	621	31.9				
27	掘削指導事務	33,519	951	0	34,470	0	0.0	22,057	64.0	12,413	36.0	指導件数	1,505	22,904	8,248
28	防災船着場の活用	2,095	5,403	0	7,498	234	3.1	0	0.0	7,264	96.9	船着場使用回数	2,230	3,362	3,257
土木課															
29	水防用資材整備等	655	855	0	1,510	0	0.0	0	0.0	1,510	100.0				
30	防災船着場維持管理	922	1,419	0	2,341	0	0.0	0	0.0	2,341	100.0				
31	公衆トイレ維持管理	6,290	36,451	0	42,741	0	0.0	0	0.0	42,741	100.0	公衆トイレ数	26	1,643,863	1,643,863
32	さわやかトイレ整備	2,986	2,763	23,898	29,647	0	0.0	2,003	6.8	27,644	93.2				

単位:千円、%

事務事業名	事務事業コスト				財源項目						指標		単位あたりコスト(円)	
	人にかかるコスト	物にかかるコスト	その他のコスト	総経費(A)	受益者負担額		その他特定財源		一般財源(区負担額)(B)		指標名	指標数値(C)	総経費(A/C)	区負担(B/C)
					額	割合	額	割合	額	割合				
33 土木担当管理運営	29,984	845	48	30,877	15,270	49.5	1,832	5.9	13,775	44.6				
34 土木事務所維持管理	7,123	3,196	0	10,319	3,196	31.0	0	0.0	7,123	69.0				
35 設計システム	5,028	1,614	137	6,779	1,751	25.8	0	0.0	5,028	74.2				
36 道路維持	99,521	46,557	360,881	506,959	394,607	77.9	12,830	2.5	99,522	19.6	区道総面積(m <sup>2</sup> )	1,785,906	284	56
37 道路清掃	3,184	157,279	0	160,463	137,112	85.4	20,167	12.6	3,184	2.0	対象面積(m <sup>2</sup> )	358,402	448	9
38 道路付属物整備	15,921	20,433	11,618	47,972	30,636	63.9	1,415	2.9	15,921	33.2				
39 道路の舗装改良	16,759	277	99,096	116,132	69,561	59.9	40,364	34.8	6,207	5.3	整備面積(m <sup>2</sup> )	5,727	20,278	1,084
40 安全・安心な道づくり	23,044	69	502,741	525,854	119,177	22.7	34,100	6.5	372,577	70.8	安全・安心な道づくり施工延長(m)	1,051	500,337	354,497
41 電線類地中化モデル実施	15,083	109,829	0	124,912	0	0.0	27,125	21.7	97,787	78.3				
42 私道舗装助成	13,407	3,041	36,623	53,071	2,557	4.8	0	0.0	50,514	95.2	整備面積(m <sup>2</sup> )	433	122,567	116,662
43 無電柱化推進検討調査	4,190	18,144	0	22,334	0	0.0	18,144	81.2	4,190	18.8				
44 街路灯維持	6,285	150,723	8,061	165,069	158,784	96.2	0	0.0	6,285	3.8	街路灯基数	9,806	16,833	641
45 防犯灯助成	3,352	449	10,893	14,694	0	0.0	0	0.0	14,694	100.0	維持費用助成基数	2,139	6,869	6,869
46 省電力型街路灯整備	5,866	0	144,828	150,694	144,828	96.1	0	0.0	5,866	3.9	整備基数	827	182,217	7,093
47 橋りょう維持	5,447	23,528	0	28,975	23,528	81.2	0	0.0	5,447	18.8				
48 上野駅前歩行者専用道等の維持管理	7,542	51,252	7,884	66,678	58,813	88.2	323	0.5	7,542	11.3				
49 掘削道路復旧	8,799	0	109,506	118,305	0	0.0	115,046	97.2	3,259	2.8	施工面積(m <sup>2</sup> )	10,626	11,134	307
50 河川(神田川)維持管理	922	470	0	1,392	433	31.1	0	0.0	959	68.9				
公園課														
51 土木担当管理運営	35,613	1,011	41	36,665	0	0.0	0	0.0	36,665	100.0				
52 街路樹及び緑地帯維持管理	5,028	69,746	0	74,774	69,746	93.3	0	0.0	5,028	6.7	街路樹本数	2,729	27,400	1,842
53 街路樹の植替え	3,352	0	21,686	25,038	21,686	86.6	0	0.0	3,352	13.4	樹種変更本数	103	243,090	32,542
54 公遊園清掃	13,407	133,310	0	146,717	12,262	8.4	1,023	0.7	133,432	90.9	公遊園数	76	1,930,487	1,755,681
55 公遊園樹木等管理	7,961	27,684	0	35,645	2,546	7.1	0	0.0	33,099	92.9	公遊園数	76	469,011	435,505
56 公遊園巡回警備	5,447	29,488	0	34,935	0	0.0	0	0.0	34,935	100.0	公遊園数	76	459,671	459,671
57 公遊園補修工事	18,016	34,424	61,230	113,670	0	0.0	0	0.0	113,670	100.0	公遊園数	76	1,495,664	1,495,664
58 公遊園維持管理	15,502	91,645	0	107,147	8,430	7.9	0	0.0	98,717	92.1	公遊園数	76	1,409,838	1,298,919

事務事業名		事務事業コスト				財源項目						指標		単位あたりコスト(円)	
		人にかかるコスト	物にかかるコスト	その他のコスト	総経費(A)	受益者負担額		その他特定財源		一般財源(区負担額)(B)		指標名	指標数値(C)	総経費(A/C)	区負担(B/C)
						額	割合	額	割合	額	割合				
59	公園管理事務所維持管理	5,447	5,223	76	10,746	487	4.5	0	0.0	10,259	95.5				
60	地域と連携した公園管理	1,257	134	0	1,391	0	0.0	0	0.0	1,391	100.0	公園管理協力員数	167	8,331	8,331
61	隅田公園花の名所づくり	6,285	342	46	6,673	0	0.0	0	0.0	6,673	100.0	講習会開催数	14	476,640	476,640
62	隅田公園樹木等管理	1,676	25,895	0	27,571	0	0.0	0	0.0	27,571	100.0	サクラ・ウメ剪定のべ本数	664	41,523	41,523
63	隅田公園サクラ再生	4,190	2,302	4,196	10,688	0	0.0	0	0.0	10,688	100.0	樹勢回復作業実施本数	34	314,353	314,353
64	ペットコミュニティエリア運営	4,609	3,728	0	8,337	0	0.0	0	0.0	8,337	100.0	講習会受講者数	64	130,270	130,270
65	公園内防犯カメラ設置	5,028	0	14,149	19,177	0	0.0	3,811	19.9	15,366	80.1	防犯カメラ台数	22	871,676	698,449
66	桜橋の維持管理	10,894	6,418	46,224	63,536	0	0.0	30,321	47.7	33,215	52.3	桜橋面積(m <sup>2</sup> )	2,570	24,726	12,926
67	特色ある公園の整備	10,475	13,128	147,839	171,442	0	0.0	4,506	2.6	166,936	97.4	公遊園整備数	1	171,441,590	166,935,590
68	さわやかトイレ整備	3,352	4,134	42,689	50,175	0	0.0	19,428	38.7	30,747	61.3				
<b>会計管理室</b>															
会計課															
1	会計事務	129,047	11,478	104	140,629	0	0.0	0	0.0	140,629	100.0				
2	公金取扱手数料	1,676	10,695	0	12,371	0	0.0	0	0.0	12,371	100.0	公金取扱手数料件数	696,258	18	18
3	会計管理室管理運営	10,278	508	0	10,786	0	0.0	0	0.0	10,786	100.0				
<b>教育委員会事務局</b>															
庶務課															
1	教育委員の報酬	12,410	0	0	12,410	0	0.0	0	0.0	12,410	100.0	委員数	4	3,102,386	3,102,386
2	教育委員会の運営	10,056	2,822	78	12,956	0	0.0	0	0.0	12,956	100.0	開催数	27	479,824	479,824
3	学校運営連絡協議会	503	1,739	0	2,242	0	0.0	0	0.0	2,242	100.0	設置数	37	60,585	60,585
4	学校(園)非常勤職員等の採用	3,352	8,323	0	11,675	6,431	55.1	0	0.0	5,244	44.9				
5	きょういく施策PR誌	1,173	1,949	0	3,122	0	0.0	0	0.0	3,122	100.0	発行回数	3	1,040,857	1,040,857
6	教職員研修旅費等	5,866	782	418	7,066	0	0.0	0	0.0	7,066	100.0	教職員数	664	10,642	10,642
7	公私立幼稚園・こども園協議会助成	838	0	408	1,246	0	0.0	0	0.0	1,246	100.0	研修会等開催回数	35	35,599	35,599
8	オリンピック・パラリンピック教育の推進	838	0	1,710	2,548	0	0.0	0	0.0	2,548	100.0	実施園数	6	424,709	424,709
9	教育委員会事務局管理運営	53,788	9,858	126	63,772	0	0.0	5,560	8.7	58,212	91.3				

単位:千円、%

事務事業名		事務事業コスト				財源項目						指標		単位あたりコスト(円)	
		人にかかるコスト	物にかかるコスト	その他のコスト	総経費(A)	受益者負担額		その他特定財源		一般財源(区負担額)(B)		指標名	指標数値(C)	総経費(A/C)	区負担(B/C)
						額	割合	額	割合	額	割合				
10	校歌集CD作成	1,676	8,170	0	9,846	0	0.0	0	0.0	9,846	100.0	CD作成枚数	2,000	4,923	4,923
11	小学校維持運営	20,177	128,137	2,459	150,773	0	0.0	502	0.3	150,271	99.7	児童数	6,645	22,690	22,614
12	小学校施設管理	4,022	351,163	1,142	356,327	6,981	2.0	0	0.0	349,346	98.0	児童数	6,645	53,623	52,573
13	小学校維持修繕	4,898	95,462	5,357	105,717	0	0.0	0	0.0	105,717	100.0	児童数	6,645	15,909	15,909
14	小学校施設管理用務業務委託	2,598	133,720	0	136,318	0	0.0	0	0.0	136,318	100.0	委託実施校数	19	7,174,627	7,174,627
15	小学校施設保全	3,656	98,163	4,509	106,328	0	0.0	35,087	33.0	71,241	67.0	実施校数	6	17,721,384	11,873,550
16	小学校体育館エアコン整備	587	0	51,827	52,414	0	0.0	5,667	10.8	46,747	89.2	実施校数	3	17,471,291	15,582,291
17	小学校図書環境整備	587	17,963	0	18,550	0	0.0	0	0.0	18,550	100.0	小学校数	19	976,279	976,279
18	小学校楽器有効活用	838	6,733	0	7,571	0	0.0	0	0.0	7,571	100.0	小学校数	19	398,462	398,462
19	小学校教職員用パソコン整備	1,592	103,625	0	105,217	0	0.0	0	0.0	105,217	100.0	小学校数	19	5,537,765	5,537,765
20	児童用パソコン整備	754	51,892	0	52,646	0	0.0	261	0.5	52,385	99.5	小学校数	19	2,770,855	2,757,142
21	小学校周年記念校	922	536	0	1,458	0	0.0	0	0.0	1,458	100.0	当年度対象校数	1	1,457,566	1,457,566
22	黒門小学校大規模改修	4,327	57,897	490,409	552,633	0	0.0	290,000	52.5	262,633	47.5				
23	平成小学校大規模改修	4,327	5,847	593,629	603,803	0	0.0	338,763	56.1	265,040	43.9				
24	区有施設省電力型照明整備	335	0	59,940	60,275	0	0.0	0	0.0	60,275	100.0				
25	蔵前小学校改築	4,693	23,657	1,458,032	1,486,382	0	0.0	949,314	63.9	537,068	36.1				
26	中学校維持運営	69,152	61,795	6,410	137,357	0	0.0	789	0.6	136,568	99.4	生徒数	2,268	60,563	60,215
27	中学校施設管理	2,681	118,645	425	121,751	3,620	3.0	0	0.0	118,131	97.0	生徒数	2,268	53,682	52,086
28	中学校維持修繕	3,489	27,382	0	30,871	0	0.0	0	0.0	30,871	100.0	生徒数	2,268	13,611	13,611
29	中学校施設管理用務業務委託	1,676	40,705	0	42,381	0	0.0	0	0.0	42,381	100.0	委託実施校数	6	7,063,500	7,063,500
30	中学校図書環境整備	587	11,705	0	12,292	0	0.0	0	0.0	12,292	100.0	中学校数	7	1,755,987	1,755,987
31	中学校楽器有効活用	838	2,613	0	3,451	0	0.0	0	0.0	3,451	100.0	中学校数	7	493,038	493,038
32	中学校教職員用パソコン整備	754	36,009	0	36,763	0	0.0	0	0.0	36,763	100.0	中学校数	7	5,251,941	5,251,941
33	生徒用パソコン整備	1,592	23,426	0	25,018	0	0.0	261	1.0	24,757	99.0	中学校数	7	3,573,978	3,536,756
34	中学校周年記念校	922	1,715	0	2,637	0	0.0	0	0.0	2,637	100.0	当年度対象校数	3	878,799	878,799
35	上野中学校大規模改修	4,982	19,782	1,148,889	1,173,653	0	0.0	685,586	58.4	488,067	41.6				
36	区有施設省電力型照明整備	168	0	36,396	36,564	0	0.0	0	0.0	36,564	100.0				
37	私立幼稚園就園奨励	1,676	0	89,052	90,728	0	0.0	20,892	23.0	69,836	77.0	補助園児数	639	141,984	109,290
38	私立幼稚園保護者負担軽減	1,676	108	24,074	25,858	0	0.0	24,182	93.5	1,676	6.5	補助園児数	516	50,111	3,248

単位:千円、%

事務事業名		事務事業コスト				財源項目						指標		単位あたりコスト(円)	
		人にかかるコスト	物にかかるコスト	その他のコスト	総経費(A)	受益者負担額		その他特定財源		一般財源(区負担額)(B)		指標名	指標数値(C)	総経費(A/C)	区負担(B/C)
						額	割合	額	割合	額	割合				
39	私立幼稚園保護者補助	1,844	0	87,834	89,678	0	0.0	0	0.0	89,678	100.0	補助園児数	943	95,098	95,098
40	私立幼稚園入園祝金	1,508	0	17,738	19,246	0	0.0	0	0.0	19,246	100.0	入園児数	354	54,367	54,367
41	私立幼稚園小規模園補助及び健康管理等補助	838	0	11,181	12,019	0	0.0	0	0.0	12,019	100.0	私立幼稚園園児数	1,399	8,591	8,591
42	私立幼稚園教育相談補助	838	0	800	1,638	0	0.0	0	0.0	1,638	100.0	研修会開催回数	10	163,797	163,797
43	私立幼稚園教育活動推進	838	0	6,300	7,138	0	0.0	0	0.0	7,138	100.0	私立幼稚園数	7	1,019,709	1,019,709
44	私立幼稚園預かり保育推進補助	1,257	0	1,600	2,857	0	0.0	0	0.0	2,857	100.0	対象園数	4	714,237	714,237
45	私立幼稚園施設型給付	838	0	1,106	1,944	0	0.0	571	29.4	1,373	70.6	延給付園児数	26	74,765	52,811
46	幼稚園維持運営	424,359	22,838	591	447,788	18,122	4.1	5,514	1.2	424,152	94.7	園児数	653	685,740	649,544
47	幼稚園施設管理	1,676	11,530	0	13,206	8,955	67.8	0	0.0	4,251	32.2	園児数	653	20,224	6,510
48	幼稚園維持修繕	1,744	4,994	0	6,738	0	0.0	0	0.0	6,738	100.0	園児数	653	10,320	10,320
49	幼稚園施設管理用務業務委託	1,089	30,572	0	31,661	0	0.0	0	0.0	31,661	100.0	委託実施園数	10	3,166,138	3,166,138
50	幼稚園施設保全	838	292	12,124	13,254	0	0.0	0	0.0	13,254	100.0	実施園数	1	13,253,386	13,253,386
51	幼稚園図書環境整備	335	1,498	0	1,833	0	0.0	0	0.0	1,833	100.0	幼稚園数	10	183,273	183,273
52	幼稚園周年記念園	922	345	0	1,267	0	0.0	0	0.0	1,267	100.0	当年度対象園数	1	1,266,867	1,266,867
53	竹町幼稚園大規模改修	1,912	0	57,159	59,071	0	0.0	40,139	68.0	18,932	32.0				
54	保育所施設管理	3,771	152,450	18,252	174,473	83	0.1	3,849	2.2	170,541	97.7	園児数	1,059	164,752	161,040
55	玉姫保育園大規模改修	1,089	44,578	2,235	47,902	0	0.0	4,133	8.6	43,769	91.4				
56	松が谷保育園大規模改修	1,661	3,413	0	5,074	0	0.0	1,713	33.8	3,361	66.2				
57	待乳保育園耐震改修	84	0	3,407	3,491	0	0.0	0	0.0	3,491	100.0				
58	児童館・子どもクラブ等施設管理	2,011	29,486	10,351	41,848	0	0.0	4,504	10.8	37,344	89.2	施設数	29	1,443,030	1,287,719
59	蔵前小学校放課後支援施設整備	670	533	31,464	32,667	0	0.0	28,280	86.6	4,387	13.4				
60	玉姫児童館大規模改修	754	17,700	888	19,342	0	0.0	1,641	8.5	17,701	91.5				
61	池之端児童館大規模改修	1,661	2,517	140,165	144,343	0	0.0	92,346	64.0	51,997	36.0				
62	玉姫子どもクラブ大規模改修	670	3,277	164	4,111	0	0.0	304	7.4	3,807	92.6				
63	池之端子どもクラブ大規模改修	1,577	768	66,762	69,107	0	0.0	1,764	2.6	67,343	97.4				
64	松が谷児童館大規模改修	1,040	2,702	0	3,742	0	0.0	1,357	36.3	2,385	63.7				
65	松が谷子どもクラブ大規模改修	1,016	349	0	1,365	0	0.0	162	11.9	1,203	88.1				



単位:千円、%

事務事業名		事務事業コスト				財源項目						指標		単位あたりコスト(円)	
		人にかかるコスト	物にかかるコスト	その他のコスト	総経費(A)	受益者負担額		その他特定財源		一般財源(区負担額)(B)		指標名	指標数値(C)	総経費(A/C)	区負担(B/C)
						額	割合	額	割合	額	割合				
66	認定こども園の誘致	168	1,906	0	2,074	0	0.0	0	0.0	2,074	100.0	実施校数	1	2,073,793	2,073,793
67	こども園施設管理	754	25,619	0	26,373	8,129	30.8	151	0.6	18,093	68.6	園児数	500	52,745	36,184
68	区有施設省電力型照明整備	168	0	5,784	5,952	0	0.0	2,878	48.4	3,074	51.6				
学務課															
69	学校(園)非常勤職員等の採用	44,667	21	0	44,688	0	0.0	5,036	11.3	39,652	88.7	職員数	11	4,062,565	3,604,766
70	教職員研修旅費等	838	0	0	838	0	0.0	0	0.0	838	100.0	参加職員数	696	1,204	1,204
71	帰宅困難者対策(小中学校、幼稚園、保育所等、こども園)	670	306	0	976	0	0.0	152	15.6	824	84.4	在園児数	600	1,627	1,374
72	就学事務	15,502	1,275	0	16,777	0	0.0	0	0.0	16,777	100.0	就学予定者数	1,912	8,775	8,775
73	特別支援教育振興	16,151	375	858	17,384	0	0.0	1,269	7.3	16,115	92.7	就学相談委員会等開催回数	80	217,294	201,426
74	特別支援学級総合行事	3,352	483	0	3,835	0	0.0	0	0.0	3,835	100.0	参加児童・生徒数	244	15,716	15,716
75	子どもの安心対策	1,257	441	0	1,698	0	0.0	0	0.0	1,698	100.0	こども110番協力者数	1,552	1,094	1,094
76	学校保健会助成	1,676	0	680	2,356	0	0.0	0	0.0	2,356	100.0	小中学校・幼稚園・こども園数	37	63,674	63,674
77	オリンピック・パラリンピック教育の推進	84	600	0	684	0	0.0	0	0.0	684	100.0	実施園数	2	341,898	341,898
78	教育委員会事務局管理運営	30,921	460	100	31,481	0	0.0	57	0.2	31,424	99.8				
79	小学校特別支援学級運営	4,609	5,467	0	10,076	0	0.0	0	0.0	10,076	100.0	在籍児童数	264	38,164	38,164
80	交通安全教具支給	419	272	0	691	0	0.0	0	0.0	691	100.0	ランドセルカバー配布数	1,213	570	570
81	通学路防犯設備整備	4,190	1,199	6,213	11,602	0	0.0	3,097	26.7	8,505	73.3	設置台数(累計)	59	196,648	144,156
82	小学校移動教室	3,352	13,075	0	16,427	0	0.0	0	0.0	16,427	100.0	参加児童数	1,132	14,511	14,511
83	小学校岩井臨海学園	2,095	8,271	0	10,366	0	0.0	0	0.0	10,366	100.0	参加児童数	1,078	9,616	9,616
84	日光林間学園	2,095	1,259	0	3,354	0	0.0	0	0.0	3,354	100.0	参加児童数	1,015	3,305	3,305
85	小学校体育大会	838	529	114	1,481	0	0.0	0	0.0	1,481	100.0	参加児童数	1,032	1,434	1,434
86	小学校スクールバス運営	1,257	19,096	0	20,353	0	0.0	0	0.0	20,353	100.0	バス借上数	217	93,792	93,792
87	小学校要保護・準要保護就学援助	7,542	675	135,691	143,908	0	0.0	167	0.1	143,741	99.9	認定者数	1,597	90,111	90,007
88	小学校特別支援教育就学奨励	2,514	60	4,154	6,728	0	0.0	262	3.9	6,466	96.1	認定者数	104	64,691	62,172
89	小学校給食管理	2,514	14,618	1,862	18,994	0	0.0	0	0.0	18,994	100.0	小学校数	19	999,660	999,660

単位:千円、%

事務事業名		事務事業コスト				財源項目						指標		単位あたりコスト(円)	
		人にかかるコスト	物にかかるコスト	その他のコスト	総経費(A)	受益者負担額		その他特定財源		一般財源(区負担額)(B)		指標名	指標数値(C)	総経費(A/C)	区負担(B/C)
						額	割合	額	割合	額	割合				
90	小学校給食室設備整備	838	14,651	8,554	24,043	0	0.0	0	0.0	24,043	100.0	老朽備品買替校数	19	1,265,413	1,265,413
91	小学校給食調理委託	1,257	360,213	0	361,470	0	0.0	0	0.0	361,470	100.0	委託校数	19	19,024,757	19,024,757
92	小学校給食食育推進	1,676	1,816	644	4,136	0	0.0	30	0.7	4,106	99.3	地域ふれあい給食参加者数	1,756	2,355	2,338
93	小学校給食生ごみ処理	838	3,368	0	4,206	0	0.0	0	0.0	4,206	100.0	小学校数	19	221,365	221,365
94	小学校一般衛生安全管理	2,095	29,103	7,861	39,059	0	0.0	0	0.0	39,059	100.0	定期健康診断受診児童数	6,653	5,871	5,871
95	小学校校医等の報酬	43,209	0	0	43,209	0	0.0	0	0.0	43,209	100.0	小学校数	19	2,274,155	2,274,155
96	小学校結核検診	1,257	2,115	808	4,180	0	0.0	0	0.0	4,180	100.0	小学校数	19	220,014	220,014
97	児童・生徒の健康手帳	419	379	0	798	0	0.0	0	0.0	798	100.0	配布数	1,213	658	658
98	小学校小児生活習慣病予防健診	2,095	3,583	60	5,738	0	0.0	0	0.0	5,738	100.0	受診児童数	386	14,865	14,865
99	中学校特別支援学級運営	3,352	1,499	0	4,851	0	0.0	0	0.0	4,851	100.0	在籍生徒数	40	121,283	121,283
100	修学旅行	419	111	0	530	0	0.0	0	0.0	530	100.0	参加生徒数	743	713	713
101	中学校移動教室	3,352	8,840	0	12,192	0	0.0	0	0.0	12,192	100.0	参加生徒数	756	16,126	16,126
102	オリエンテーション	838	4,894	0	5,732	0	0.0	0	0.0	5,732	100.0	参加生徒数	447	12,824	12,824
103	林間学園	1,676	420	0	2,096	0	0.0	0	0.0	2,096	100.0	参加生徒数	769	2,725	2,725
104	中学校岩井臨海学園	838	385	0	1,223	0	0.0	0	0.0	1,223	100.0	参加生徒数	100	12,227	12,227
105	中学校体育大会	1,257	2,612	692	4,561	0	0.0	117	2.6	4,444	97.4	参加生徒数	491	9,291	9,053
106	中学校スクールバス運営	838	440	0	1,278	0	0.0	0	0.0	1,278	100.0	バス借上数	5	255,593	255,593
107	中学校要保護・準要保護就学援助	3,352	355	117,518	121,225	0	0.0	618	0.5	120,607	99.5	認定者数	860	140,959	140,241
108	中学校特別支援教育就学奨励	1,676	7	999	2,682	0	0.0	295	11.0	2,387	89.0	認定者数	15	178,784	159,118
109	中学校給食管理	2,514	6,107	689	9,310	0	0.0	0	0.0	9,310	100.0	中学校数	7	1,330,031	1,330,031
110	中学校給食室設備整備	838	1,253	1,091	3,182	0	0.0	0	0.0	3,182	100.0	老朽備品買替校数	7	454,509	454,509
111	中学校給食調理委託	1,257	136,158	0	137,415	0	0.0	0	0.0	137,415	100.0	委託校数	7	19,630,672	19,630,672
112	中学校給食食育推進	1,257	489	28	1,774	0	0.0	0	0.0	1,774	100.0	地域ふれあい給食参加者数	5	354,724	354,724
113	中学校給食生ごみ処理	838	1,641	0	2,479	0	0.0	0	0.0	2,479	100.0	中学校数	7	354,123	354,123
114	中学校一般衛生安全管理	2,095	12,566	2,721	17,382	0	0.0	0	0.0	17,382	100.0	定期健康診断受診生徒数	2,211	7,861	7,861
115	中学校校医等の報酬	16,713	0	0	16,713	0	0.0	0	0.0	16,713	100.0	中学校数	7	2,387,564	2,387,564

単位:千円、%

事務事業名		事務事業コスト				財源項目						指標		単位あたりコスト(円)	
		人にかかるコスト	物にかかるコスト	その他のコスト	総経費(A)	受益者負担額		その他特定財源		一般財源(区負担額)(B)		指標名	指標数値(C)	総経費(A/C)	区負担(B/C)
						額	割合	額	割合	額	割合				
116	中学校結核検診	1,257	1,415	31	2,703	0	0.0	0	0.0	2,703	100.0	中学校数	7	386,192	386,192
117	中学校小児生活習慣病予防健診	2,095	1,486	0	3,581	0	0.0	0	0.0	3,581	100.0	受診生徒数	152	23,556	23,556
118	少年自然の家管理運営	3,352	79,632	0	82,984	15	0.0	0	0.0	82,969	100.0	年間延利用人数	15,165	5,472	5,471
119	幼稚園教材費等援助	419	0	127	546	0	0.0	84	15.4	462	84.6	助成人数	9	60,634	51,301
120	幼稚園入園事務	7,123	458	0	7,581	0	0.0	0	0.0	7,581	100.0	定員	818	9,268	9,268
121	幼稚園スクールバス運営	838	2,640	0	3,478	0	0.0	0	0.0	3,478	100.0	バス借上数	30	115,932	115,932
122	幼稚園一般衛生安全管理	838	3,151	193	4,182	0	0.0	0	0.0	4,182	100.0	定期健康診断受診園児数	653	6,403	6,403
123	幼稚園園医の報酬	7,198	0	0	7,198	0	0.0	0	0.0	7,198	100.0	幼稚園数	10	719,797	719,797
124	幼稚園結核検診	838	206	0	1,044	0	0.0	0	0.0	1,044	100.0	幼稚園数	10	104,412	104,412
125	認定こども園の誘致	5,028	0	179,603	184,631	0	0.0	160,032	86.7	24,599	13.3	補助件数	1	184,630,788	24,598,788
126	こども園施設型給付	3,436	2,785	160,727	166,948	0	0.0	72,881	43.7	94,067	56.3	在園児数	100	1,669,483	940,674
127	私立こども園振興	419	0	19,261	19,680	0	0.0	0	0.0	19,680	100.0	私立こども園数	2	9,839,985	9,839,985
128	こども園保育士等人材確保	251	0	17,303	17,554	0	0.0	14,829	84.5	2,725	15.5	助成件数	4	4,388,515	681,265
129	こども園教材費等援助	168	0	59	227	0	0.0	38	16.7	189	83.3	助成人数	2	113,178	94,178
130	こども園保育士等キャリア育成	251	0	12,495	12,746	0	0.0	12,495	98.0	251	2.0	助成施設数	2	6,373,195	125,695
131	こども園保育サービス推進	251	0	2,246	2,497	0	0.0	2,246	89.9	251	10.1	助成施設数	2	1,248,695	125,695
132	こども園業務効率化推進	251	0	5,000	5,251	0	0.0	3,500	66.7	1,751	33.3	補助件数	3	1,750,463	583,796
133	石浜橋場こども園維持運営	151,801	27,351	119	179,271	11,182	6.2	2,137	1.2	165,952	92.6	園児数	127	1,411,580	1,306,704
134	石浜橋場こども園臨時職員採用及び福利	19,054	1,106	0	20,160	5,871	29.1	2,095	10.4	12,194	60.5	職員数	19	1,061,043	641,774
135	石浜橋場こども園図書環境整備	84	150	0	234	0	0.0	0	0.0	234	100.0				
136	石浜橋場こども園一般衛生安全管理	84	260	39	383	0	0.0	0	0.0	383	100.0	健康診断受診園児数	102	3,749	3,749
137	石浜橋場こども園園医の報酬	824	0	0	824	0	0.0	0	0.0	824	100.0				
138	ことぶきこども園管理運営	2,933	322,050	0	324,983	44,597	13.7	7,090	2.2	273,296	84.1	園児数	212	1,532,940	1,289,132
139	たいとうこども園管理運営	2,933	240,573	126	243,632	25,211	10.3	4,879	2.0	213,542	87.7	園児数	161	1,513,240	1,326,350
140	こども園入園事務	1,844	323	0	2,167	0	0.0	0	0.0	2,167	100.0	定員	507	4,273	4,273
141	自然の村管理運営	18,554	9,871	260	28,685	2,249	7.9	982	3.4	25,454	88.7	年間延利用人数	2,093	13,705	12,161

単位:千円、%

事務事業名	事務事業コスト				財源項目						指標		単位あたりコスト(円)	
	人にかかるコスト	物にかかるコスト	その他のコスト	総経費(A)	受益者負担額		その他特定財源		一般財源(区負担額)(B)		指標名	指標数値(C)	総経費(A/C)	区負担(B/C)
					額	割合	額	割合	額	割合				
児童保育課														
142 帰宅困難者対策(小中学校、幼稚園、保育所等、こども園)	1,676	564	0	2,240	0	0.0	281	12.5	1,959	87.5	児童園児数	3,265	686	600
143 オリンピック・パラリンピック教育の推進	838	0	809	1,647	0	0.0	0	0.0	1,647	100.0	実施園数	4	411,664	411,664
144 教育委員会事務局管理運営	20,111	2,041	0	22,152	0	0.0	274	1.2	21,878	98.8				
145 保育委託	3,352	2,390,520	0	2,393,872	336,513	14.1	832,630	34.8	1,224,729	51.1	延入所児童数	15,126	158,262	80,968
146 保育所入所事務	45,753	3,000	73	48,826	0	0.0	442	0.9	48,384	99.1	在園児童数	2,625	18,600	18,432
147 私立保育所振興	1,676	236,315	4,049	242,040	0	0.0	0	0.0	242,040	100.0	私立保育所数	17	14,237,621	14,237,621
148 私立保育所改修助成	2,095	0	4,979	7,074	0	0.0	2,489	35.2	4,585	64.8	助成件数	5	1,414,782	916,982
149 私立保育所整備事業補助	3,771	0	435,932	439,703	0	0.0	380,261	86.5	59,442	13.5	補助件数	3	146,567,614	19,813,947
150 認可保育所等の誘致	5,028	11,724	611,954	628,706	0	0.0	533,859	84.9	94,847	15.1	補助件数	4	157,176,562	23,711,812
151 小規模保育施設の誘致	3,771	10	52,525	56,306	0	0.0	47,498	84.4	8,808	15.6	補助件数	2	28,152,721	4,403,721
152 家庭的保育事業開設準備	4,609	0	2,424	7,033	0	0.0	1,800	25.6	5,233	74.4	補助件数	1	7,033,206	5,233,206
153 認証保育所運営費助成	1,257	30	515,792	517,079	0	0.0	881	0.2	516,198	99.8	延入所児童数	3,947	131,005	130,782
154 認証保育所保育料助成	3,771	111	83,105	86,987	0	0.0	41,422	47.6	45,565	52.4	対象児童数	3,202	27,166	14,230
155 家庭福祉員制度	838	0	4,952	5,790	0	0.0	0	0.0	5,790	100.0	延受託児童数	53	109,247	109,247
156 共同型家庭的保育	838	0	16,284	17,122	0	0.0	6,917	40.4	10,205	59.6	助成施設数	1	17,121,485	10,204,485
157 病児・病後児保育	2,514	7,122	776	10,412	0	0.0	4,744	45.6	5,668	54.4	延利用人数	396	26,293	14,313
158 保育所等保育士等人材確保	2,514	0	101,980	104,494	0	0.0	86,859	83.1	17,635	16.9	助成件数	160	653,086	110,218
159 いきいき台東っ子応援団	838	129	507	1,474	0	0.0	318	21.6	1,156	78.4	延参加人数	5,829	253	198
160 児童福祉施設サービス第三者評価	838	972	0	1,810	0	0.0	486	26.9	1,324	73.1	受審施設数	3	603,322	441,322
161 地域型保育給付	2,095	0	442,866	444,961	0	0.0	289,823	65.1	155,138	34.9	延入所児童数	2,238	198,821	69,320
162 地域型保育振興	838	0	2,541	3,379	0	0.0	1,162	34.4	2,217	65.6	事業所数	5	675,776	443,376
163 保育所等教材費等援助	419	0	9	428	0	0.0	6	1.4	422	98.6	助成人数	5	85,558	84,358
164 保育所等保育士等キャリア育成	2,514	0	183,689	186,203	0	0.0	163,859	88.0	22,344	12.0	助成施設数	36	5,172,303	620,664
165 保育所等保育サービス推進	1,676	0	46,631	48,307	0	0.0	43,292	89.6	5,015	10.4	助成施設数	35	1,380,198	143,284
166 保育所等業務効率化推進	1,257	0	21,619	22,876	0	0.0	15,573	68.1	7,303	31.9	補助件数	12	1,906,290	608,540
167 保育所運営	1,456,166	40,554	855	1,497,575	257,519	17.2	32,122	2.1	1,207,934	80.7	入所定員	999	1,499,074	1,209,143

単位:千円、%

事務事業名		事務事業コスト				財源項目						指標		単位あたりコスト(円)	
		人にかかるコスト	物にかかるコスト	その他のコスト	総経費(A)	受益者負担額		その他特定財源		一般財源(区負担額)(B)		指標名	指標数値(C)	総経費(A/C)	区負担(B/C)
						額	割合	額	割合	額	割合				
168	保育所給食管理	5,447	210,379	0	215,826	1,919	0.9	0	0.0	213,907	99.1	入所定員	999	216,042	214,121
169	保育所における読書活動の推進	838	1,493	0	2,331	0	0.0	0	0.0	2,331	100.0	購入図書数	1,565	1,489	1,489
170	一時保育	32,256	21,054	0	53,310	6,003	11.2	9,046	17.0	38,261	71.8	延利用日数	7,034	7,579	5,439
171	休日年末一時保育	9,218	315	1,380	10,913	822	7.5	0	0.0	10,091	92.5	延利用日数	410	26,615	24,610
172	東上野乳児保育園管理運営	2,514	197,983	0	200,497	28,166	14.0	2,579	1.3	169,752	84.7	入所定員	60	3,341,609	2,829,204
173	定期利用保育	3,352	119,880	0	123,232	20,454	16.6	34,774	28.2	68,004	55.2	入所定員	90	1,369,243	755,604
174	池之端児童館大規模改修	4,190	958	0	5,148	0	0.0	0	0.0	5,148	100.0				
175	池之端こどもクラブ大規模改修	4,190	278	0	4,468	0	0.0	0	0.0	4,468	100.0				
176	児童館管理運営	2,933	337,655	0	340,588	0	0.0	0	0.0	340,588	100.0	施設数	8	42,573,486	42,573,486
177	こどもクラブ運営	11,313	503,671	24,113	539,097	42,786	7.9	197,279	36.6	299,032	55.5	施設数	22	24,504,391	13,592,368
178	放課後子ども広場	9,218	14,902	1,152	25,272	0	0.0	6,252	24.7	19,020	75.3	千束小放課後子ども教室延参加人数	14,826	1,705	1,283
179	放課後子供教室モデル	10,056	31,172	360	41,588	2,053	5.0	3,839	9.2	35,696	85.8	石浜小放課後子ども教室延参加人数	22,641	1,837	1,577
指導課															
180	教育課題研究委員会	670	1,660	940	3,270	0	0.0	0	0.0	3,270	100.0	専門部会数	33	99,104	99,104
181	非常勤講師	46,952	23	233	47,208	0	0.0	4,747	10.1	42,461	89.9	非常勤講師数	15	3,147,220	2,830,746
182	臨時職員の配置	587	7,508	0	8,095	0	0.0	7,527	93.0	568	7.0	配置日数	930	8,704	611
183	学校教育相談員の配置	3,138	0	0	3,138	0	0.0	119	3.8	3,019	96.2	相談件数(来庁・電話)	342	9,177	8,829
184	教職員研修	1,257	681	2,282	4,220	0	0.0	838	19.9	3,382	80.1	研修会参加者数	3,716	1,136	910
185	教員経験別研修会	838	531	171	1,540	0	0.0	670	43.5	870	56.5	研修会参加者数	691	2,228	1,259
186	スーパーティーチャーの育成	2,095	156	520	2,771	0	0.0	0	0.0	2,771	100.0	受講者数	34	81,504	81,504
187	研究協力校	1,844	2,417	1,584	5,845	0	0.0	2,020	34.6	3,825	65.4	研究協力校(園)数	8	730,582	478,036
188	人権教育	168	107	213	488	0	0.0	0	0.0	488	100.0	研修会参加者数	393	1,240	1,240
189	人権尊重教育推進校	838	1,654	750	3,242	0	0.0	1,633	50.4	1,609	49.6	研修会開催数	21	154,366	76,591
190	教育懇話会	1,676	0	130	1,806	0	0.0	0	0.0	1,806	100.0	懇話会開催回数	5	361,186	361,186
191	台東区教育委員会優秀教員奨励	84	44	0	128	0	0.0	0	0.0	128	100.0	被表彰者(団体)数	4	31,984	31,984
192	教科書採択	838	1	112	951	0	0.0	0	0.0	951	100.0	調査研究委員会開催回数	3	317,048	317,048

単位:千円、%

事務事業名		事務事業コスト				財源項目						指標		単位あたりコスト(円)	
		人にかかるコスト	物にかかるコスト	その他のコスト	総経費(A)	受益者負担額		その他特定財源		一般財源(区負担額)(B)		指標名	指標数値(C)	総経費(A/C)	区負担(B/C)
						額	割合	額	割合	額	割合				
193	オリンピック・パラリンピック教育の推進	168	9,918	2,695	12,781	0	0.0	10,127	79.2	2,654	20.8	実施校・園数	37	345,399	71,701
194	教育委員会事務局管理運営	46,423	1,401	0	47,824	0	0.0	0	0.0	47,824	100.0				
195	学力向上推進ティーチャー	124,271	18	0	124,289	0	0.0	7,151	5.8	117,138	94.2	派遣時間数	36,724	3,384	3,190
196	学力向上プラン「大学生が先生」	838	408	7,789	9,035	0	0.0	772	8.5	8,263	91.5	指導補助者派遣日数	2,198	4,111	3,759
197	農業体験学習	419	3,124	180	3,723	0	0.0	0	0.0	3,723	100.0	参加児童・生徒数	456	8,164	8,164
198	環境関連施設体験学習	838	2,415	0	3,253	0	0.0	0	0.0	3,253	100.0	実施回数	19	171,209	171,209
199	魅力ある教育活動の推進	3,352	7,612	13,540	24,504	0	0.0	0	0.0	24,504	100.0	実践校・園数	47	521,368	521,368
200	学びのキャンパスプランニング	3,302	1,116	1,380	5,798	0	0.0	0	0.0	5,798	100.0	プログラム(プラン)実施数	142	40,829	40,829
201	学力向上のための調査研究	2,430	10,337	0	12,767	0	0.0	0	0.0	12,767	100.0	アンケート調査数	3,642	3,505	3,505
202	小・中学校連合作品展	251	689	0	940	0	0.0	0	0.0	940	100.0	参加校数	26	36,174	36,174
203	おもてなし英会話	168	6,358	0	6,526	0	0.0	0	0.0	6,526	100.0	講師派遣日数	279	23,389	23,389
204	小学校演劇鑑賞教室	168	3,824	0	3,992	0	0.0	0	0.0	3,992	100.0	参加児童数	1,026	3,890	3,890
205	小学校音楽鑑賞教室	168	81	1,944	2,193	0	0.0	0	0.0	2,193	100.0	参加児童数	1,138	1,926	1,926
206	連合発表会(学芸会・音楽会)	168	350	0	518	0	0.0	0	0.0	518	100.0	参加児童数	765	677	677
207	小学校スクールバス運営	587	870	0	1,457	0	0.0	0	0.0	1,457	100.0	バス借上数	10	145,658	145,658
208	小学校副読本支給	335	3,790	0	4,125	0	0.0	0	0.0	4,125	100.0	配布数	3,487	1,183	1,183
209	小学校スクールカウンセラー	838	262	32,723	33,823	0	0.0	10	0.0	33,813	100.0	配置時間数	10,899	3,103	3,102
210	プール指導の充実	168	60	0	228	0	0.0	0	0.0	228	100.0	水泳指導補助員雇用時間数	60	3,793	3,793
211	小学校英語活動の推進	335	23,185	0	23,520	0	0.0	0	0.0	23,520	100.0	外国人指導助手派遣日数	1,075	21,879	21,879
212	小学校読書活動推進	168	18,112	0	18,280	0	0.0	0	0.0	18,280	100.0	実施校数	19	962,063	962,063
213	小学校器楽教育の充実	419	0	1,395	1,814	0	0.0	0	0.0	1,814	100.0	器楽指導員派遣時間数	233	7,802	7,802
214	小学校ふれあい学習	251	841	0	1,092	0	0.0	0	0.0	1,092	100.0	実施回数	319	3,424	3,424
215	小学校児童健全育成	168	47	0	215	0	0.0	0	0.0	215	100.0	定例会・研修会参加者数	114	1,885	1,885
216	小学校における校務事務の改善	1,257	9,296	0	10,553	0	0.0	0	0.0	10,553	100.0	支援ソフト導入校数	19	555,396	555,396
217	小学校図書館ボランティア	251	2,334	0	2,585	0	0.0	0	0.0	2,585	100.0	活動日数	2,880	898	898

単位:千円、%

事務事業名		事務事業コスト				財源項目						指標		単位あたりコスト(円)	
		人にかかるコスト	物にかかるコスト	その他のコスト	総経費(A)	受益者負担額		その他特定財源		一般財源(区負担額)(B)		指標名	指標数値(C)	総経費(A/C)	区負担(B/C)
						額	割合	額	割合	額	割合				
218	小学校ICT教育の推進	3,436	51,085	0	54,521	0	0.0	0	0.0	54,521	100.0	整備校数	19	2,869,498	2,869,498
219	登下校通知システム運営費助成	419	0	2,462	2,881	0	0.0	0	0.0	2,881	100.0	助成校数	19	151,652	151,652
220	小学校吹奏楽コンクール参加	84	1,929	0	2,013	0	0.0	0	0.0	2,013	100.0	参加校数	1	2,012,992	2,012,992
221	連合音楽発表会	168	289	0	457	0	0.0	0	0.0	457	100.0	参加生徒数	457	998	998
222	英語発表会	168	75	33	276	0	0.0	0	0.0	276	100.0	参加生徒数	32	8,603	8,603
223	中学校音楽鑑賞教室	168	82	972	1,222	0	0.0	0	0.0	1,222	100.0	参加生徒数	728	1,678	1,678
224	中学校スクールバス運営	503	1,479	0	1,982	0	0.0	0	0.0	1,982	100.0	バス借上数	17	116,575	116,575
225	中学校副読本支給	335	1,504	0	1,839	0	0.0	0	0.0	1,839	100.0	配布数	2,380	773	773
226	中学校スクールカウンセラー	838	88	6,168	7,094	0	0.0	0	0.0	7,094	100.0	配置時間数	2,056	3,450	3,450
227	英語教育の充実	251	8,015	0	8,266	0	0.0	0	0.0	8,266	100.0	外国人指導助手派遣日数	413	20,016	20,016
228	中学校読書活動推進	168	6,620	0	6,788	0	0.0	0	0.0	6,788	100.0	実施校数	7	969,713	969,713
229	学習支援講座	1,257	1,780	0	3,037	0	0.0	0	0.0	3,037	100.0	参加生徒数	130	23,365	23,365
230	中学校器楽教育の充実	335	0	1,263	1,598	0	0.0	0	0.0	1,598	100.0	器楽指導員派遣時間数	211	7,592	7,592
231	中学校ふれあい学習	168	105	0	273	0	0.0	0	0.0	273	100.0	実施回数	108	2,526	2,526
232	国際理解重点教育	3,100	8,626	127	11,853	510	4.3	0	0.0	11,343	95.7	派遣生徒数	17	697,266	667,266
233	進路指導の充実	838	1,873	0	2,711	0	0.0	0	0.0	2,711	100.0	職場体験学習参加生徒数	750	3,615	3,615
234	中学校生徒健全育成	84	81	0	165	0	0.0	0	0.0	165	100.0	定例会・研修会参加者数	96	1,714	1,714
235	中学校における校務事務の改善	1,257	3,764	0	5,021	0	0.0	0	0.0	5,021	100.0	支援ソフト導入校数	7	717,311	717,311
236	中学校図書館ボランティア	84	327	0	411	0	0.0	0	0.0	411	100.0	活動日数	205	2,004	2,004
237	中学校吹奏楽コンクール参加	168	219	158	545	0	0.0	0	0.0	545	100.0	参加校数	7	77,762	77,762
238	中学校ICT教育の推進	3,352	20,327	0	23,679	0	0.0	0	0.0	23,679	100.0	整備校数	7	3,382,651	3,382,651
教育支援館															
239	教育委員会事務局管理運営	7,123	240	0	7,363	0	0.0	5	0.1	7,358	99.9				
240	教育支援館運営	66,803	16,114	0	82,917	0	0.0	7,992	9.6	74,925	90.4	開館日数	244	339,821	307,067
241	学校園経営・研修支援	7,542	5,855	331	13,728	0	0.0	267	1.9	13,461	98.1	幼児教育支援回数	31	442,841	434,235
242	教育相談	9,556	302	498	10,356	0	0.0	0	0.0	10,356	100.0	延相談件数	2,615	3,960	3,960

単位:千円、%

事務事業名		事務事業コスト				財源項目						指標		単位あたりコスト(円)	
		人にかかるコスト	物にかかるコスト	その他のコスト	総経費(A)	受益者負担額		その他特定財源		一般財源(区負担額)(B)		指標名	指標数値(C)	総経費(A/C)	区負担(B/C)
						額	割合	額	割合	額	割合				
243	生活指導相談学級の運営	4,190	116	328	4,634	0	0.0	0	0.0	4,634	100.0	入級児童・生徒数	32	144,801	144,801
244	特別支援教育支援員の配置	207,756	26	132	207,914	0	0.0	6,165	3.0	201,749	97.0	延配置日数	27,555	7,545	7,322
生涯学習課															
245	教育委員会事務局管理運営	27,988	1,124	8	29,120	0	0.0	0	0.0	29,120	100.0				
246	社会教育委員	3,696	112	48	3,856	0	0.0	0	0.0	3,856	100.0	定例会実施回数	11	350,491	350,491
247	社会教育指導員	34,122	0	14	34,136	0	0.0	3,899	11.4	30,237	88.6	社会教育主事・指導員数	8	4,267,028	3,779,625
248	青年学級	3,338	274	24	3,636	0	0.0	0	0.0	3,636	100.0	学級生参加者数	424	8,575	8,575
249	P. T. A指導者研修会	1,676	89	97	1,862	0	0.0	0	0.0	1,862	100.0	研修会参加者数	158	11,786	11,786
250	家庭教育の振興	5,866	1,434	1,460	8,760	0	0.0	1,929	22.0	6,831	78.0	家庭教育学級等参加者数	3,275	2,675	2,086
251	生涯学習の支援・振興	23,429	667	88	24,184	11	0.0	1,793	7.4	22,380	92.6	学習支援ボランティア活動件数	48	503,827	466,253
252	生涯学習ラーニングスクエア	4,190	8,497	202	12,889	0	0.0	1	0.0	12,888	100.0	参加者数	5,850	2,203	2,203
253	シニアライフ応援計画	1,676	103	25	1,804	0	0.0	0	0.0	1,804	100.0	講座・講演会等参加者数	64	28,179	28,179
254	文化祭	2,514	162	0	2,676	0	0.0	0	0.0	2,676	100.0	来場者数	6,780	395	395
255	台東区美術展	1,676	942	0	2,618	0	0.0	0	0.0	2,618	100.0	入場者数	1,245	2,103	2,103
256	少年少女発明クラブ	2,514	0	1,680	4,194	0	0.0	0	0.0	4,194	100.0	参加者数	1,543	2,718	2,718
257	工作教室	1,676	138	250	2,064	61	3.0	0	0.0	2,003	97.0	参加者数	159	12,981	12,601
258	知る・作る・学ぶ講座	2,514	1,113	3,655	7,282	175	2.4	650	8.9	6,457	88.7	参加者数	2,082	3,497	3,101
259	青少年教育の推進	4,190	3,097	1,415	8,702	0	0.0	200	2.3	8,502	97.7	参加者数	1,863	4,671	4,564
260	台東区の民話と伝承遊びの普及	2,514	51	935	3,500	56	1.6	0	0.0	3,444	98.4	参加児童・園児数	2,662	1,315	1,294
261	文化財保護	34,472	7,603	1,715	43,790	382	0.9	2,619	6.0	40,789	93.1	文化財台帳新規登録数	5	8,758,144	8,157,937
262	文化財復元補助	419	0	394	813	0	0.0	0	0.0	813	100.0	補助件数	1	812,982	812,982
263	文化財復元補助(浅草寺伝法院文化財復元補助)	2,514	0	31,659	34,173	0	0.0	0	0.0	34,173	100.0	補助件数	2	17,086,447	17,086,447
264	文化財復元補助(横山大観旧宅及び庭園文化財復元補助)	2,095	0	442	2,537	0	0.0	0	0.0	2,537	100.0	補助件数	1	2,536,912	2,536,912
265	台東区歴史・文化検定	5,972	5,219	1,276	12,467	80	0.6	0	0.0	12,387	99.4	受検者数	2,151	5,796	5,758
266	台東区映像アーカイブ	5,809	6,046	0	11,855	0	0.0	474	4.0	11,381	96.0	利用人数	340	34,869	33,473



単位:千円、%

事務事業名		事務事業コスト				財源項目						指標		単位あたりコスト(円)	
		人にかかるコスト	物にかかるコスト	その他のコスト	総経費(A)	受益者負担額		その他特定財源		一般財源(区負担額)(B)		指標名	指標数値(C)	総経費(A/C)	区負担(B/C)
						額	割合	額	割合	額	割合				
267	下町台東の美しい心づくり	1,676	1,228	13	2,917	0	0.0	620	21.3	2,297	78.7	学習会参加者延べ人数	60	48,608	38,275
268	台東区ジュニアオーケストラ	4,190	3,374	12,791	20,355	0	0.0	1	0.0	20,354	100.0	観客総数	2,132	9,547	9,547
269	上野の森ジュニア合唱団	5,028	2,257	7,286	14,571	0	0.0	2	0.0	14,569	100.0	観客総数	1,238	11,770	11,769
270	オリンピック・パラリンピック生涯学習講座	1,676	1,400	0	3,076	0	0.0	350	11.4	2,726	88.6	受講者数	535	5,749	5,095
271	各種団体事業助成(小・中学校P. T. A連合会)	2,681	0	1,347	4,028	0	0.0	0	0.0	4,028	100.0	宿泊研修会参加者数	27	149,203	149,203
272	各種団体事業助成(幼稚園P. T. A連合会)	168	0	221	389	0	0.0	0	0.0	389	100.0	区立幼稚園PTA連合会研修会参加者数	151	2,573	2,573
273	各種団体事業助成(美術会)	168	0	212	380	0	0.0	0	0.0	380	100.0	絵画講習会参加者数	116	3,272	3,272
274	各種団体事業助成(書道連盟)	168	0	212	380	0	0.0	0	0.0	380	100.0	書道展来場者数	2,167	175	175
275	各種団体事業助成(華道茶道文化協会)	168	0	170	338	0	0.0	0	0.0	338	100.0	華道展来場者数	950	355	355
276	各種団体事業助成(俳句人連盟)	168	0	212	380	0	0.0	0	0.0	380	100.0	台東区俳句大会来場者数	240	1,582	1,582
277	各種団体事業助成(吟剣詩舞道連盟)	168	0	103	271	0	0.0	0	0.0	271	100.0	秋季吟剣詩舞道大会来場者数	62	4,364	4,364
278	各種団体事業助成(合唱連盟)	168	0	127	295	0	0.0	0	0.0	295	100.0	台東区合唱祭来場者数	650	453	453
279	各種団体事業助成(川柳人連盟)	168	0	85	253	0	0.0	0	0.0	253	100.0	川柳大会来場者数	137	1,844	1,844
280	各種団体事業助成(短歌連盟)	168	0	81	249	0	0.0	0	0.0	249	100.0	短歌大会参加者数	20	12,430	12,430
281	各種団体事業助成(社会教育団体協議会)	168	0	212	380	0	0.0	0	0.0	380	100.0	台東区文化祭来場者数	6,780	56	56
282	各種団体事業助成(民謡連合会)	168	0	127	295	0	0.0	0	0.0	295	100.0	秋季大会来場者数	70	4,208	4,208
283	各種団体事業助成(写真連盟)	168	0	127	295	0	0.0	0	0.0	295	100.0	写真展来場者数	1,000	295	295
284	各種団体事業助成(アマチュアオーケストラ協会)	168	0	1,186	1,354	0	0.0	0	0.0	1,354	100.0	オーケストラウィーク来場者数	1,738	779	779
285	各種団体事業助成(能楽連盟)	168	0	127	295	0	0.0	0	0.0	295	100.0	新春謡初め来場者数	221	1,333	1,333
286	各種団体事業助成(ボーイスカウト・ガールスカウト協議会)	168	0	85	253	0	0.0	0	0.0	253	100.0	スカウトフェスティバル一般参加者数	244	1,035	1,035
287	社会教育センター・社会教育館	11,732	149,913	5,146	166,791	852	0.5	0	0.0	165,939	99.5	利用者数	127,210	1,311	1,304

単位:千円、%

事務事業名		事務事業コスト				財源項目						指標		単位あたりコスト(円)	
		人にかかるコスト	物にかかるコスト	その他のコスト	総経費(A)	受益者負担額		その他特定財源		一般財源(区負担額)(B)		指標名	指標数値(C)	総経費(A/C)	区負担(B/C)
						額	割合	額	割合	額	割合				
288	今戸社会教育館耐震改修	1,676	0	1,916	3,592	0	0.0	0	0.0	3,592	100.0				
289	生涯学習センター管理運営	26,989	226,867	152	254,008	47,165	18.6	0	0.0	206,843	81.4	利用者数	381,667	666	542
スポーツ振興課															
290	教育委員会事務局管理運営	14,245	1,447	0	15,692	0	0.0	0	0.0	15,692	100.0				
291	社会教育指導員	9,313	0	4	9,317	0	0.0	923	9.9	8,394	90.1	指導員数	2	4,658,473	4,197,104
292	生涯学習センタートレーニングルーム運営	1,257	10,620	0	11,877	7,032	59.2	0	0.0	4,845	40.8	延べ利用者数	35,754	332	136
293	スポーツ推進委員	4,041	731	83	4,855	0	0.0	0	0.0	4,855	100.0	推進委員 参加事業数 委託大会	25	194,208	194,208
294	体育団体指導育成	1,257	1,123	375	2,755	0	0.0	25	0.9	2,730	99.1	参加者数	1,640	1,680	1,664
295	都民体育大会	1,257	1,951	0	3,208	0	0.0	0	0.0	3,208	100.0	参加者数	433	7,409	7,409
296	区民体育祭	1,257	3,743	0	5,000	0	0.0	0	0.0	5,000	100.0	参加者数	8,413	594	594
297	スポーツひろば	838	456	1,176	2,470	0	0.0	0	0.0	2,470	100.0	利用者数	7,556	327	327
298	体育の日記念行事	1,257	700	0	1,957	0	0.0	0	0.0	1,957	100.0	参加者数	1,596	1,226	1,226
299	都市スポーツ交流	1,257	769	0	2,026	0	0.0	602	29.7	1,424	70.3	参加者数	591	3,428	2,410
300	ラジオ体操会	1,257	1,388	0	2,645	0	0.0	0	0.0	2,645	100.0	ラジオ体操 会場数	142	18,623	18,623
301	ジュニア駅伝大会	3,352	3,017	11	6,380	0	0.0	0	0.0	6,380	100.0	参加者数	605	10,545	10,545
302	東京マラソン支援(沿道警備ボランティア)	1,676	277	371	2,324	0	0.0	0	0.0	2,324	100.0	ボランティア 参加者数	100	23,243	23,243
303	総合型地域スポーツクラブ支援	2,620	448	0	3,068	0	0.0	0	0.0	3,068	100.0	啓発事業 参加者数	189	16,233	16,233
304	幼児運動教室	1,676	3,541	0	5,217	0	0.0	0	0.0	5,217	100.0	延べ利用者数	1,911	2,730	2,730
305	スポーツボランティアを育む	2,095	199	0	2,294	0	0.0	78	3.4	2,216	96.6	スポーツボランティア 登録者数	106	21,640	20,904
306	アスリートから学ぶLet's Enjoy スポーツ	2,095	3,061	38	5,194	0	0.0	1,362	26.2	3,832	73.8	参加者数	1,000	5,194	3,832
307	障害者スポーツ普及促進	2,095	2,695	631	5,421	0	0.0	2,661	49.1	2,760	50.9	延べ参加者数	435	12,463	6,346
308	体育団体助成 (体育協会)	2,095	0	2,380	4,475	0	0.0	0	0.0	4,475	100.0	加盟団体数	30	149,164	149,164
309	体育団体助成 (釣魚連盟)	838	0	127	965	0	0.0	0	0.0	965	100.0	参加者数	47	20,531	20,531
310	体育団体助成 (スポーツ少年団)	1,257	0	320	1,577	0	0.0	0	0.0	1,577	100.0	登録者数	293	5,382	5,382

単位:千円、%

事務事業名		事務事業コスト				財源項目						指標		単位あたりコスト(円)	
		人にかかるコスト	物にかかるコスト	その他のコスト	総経費(A)	受益者負担額		その他特定財源		一般財源(区負担額)(B)		指標名	指標数値(C)	総経費(A/C)	区負担(B/C)
						額	割合	額	割合	額	割合				
311	リバーサイドスポーツセンター管理運営	7,961	189,565	450	197,976	89,681	45.3	0	0.0	108,295	54.7	利用者数	437,866	452	247
312	総合体育館個人開放	2,095	2,718	0	4,813	0	0.0	0	0.0	4,813	100.0	個人開放利用者数	175,117	27	27
313	初心者スポーツ教室	1,257	2,758	0	4,015	0	0.0	0	0.0	4,015	100.0	利用者数	1,292	3,107	3,107
314	リバーサイドスポーツセンター維持修繕	1,257	21,039	132,924	155,220	0	0.0	0	0.0	155,220	100.0				
315	清島温水プール管理運営	1,257	58,031	7,128	66,416	25	0.0	0	0.0	66,391	100.0	利用者数	72,029	922	922
316	荒川河川敷運動公園運動場管理運営	1,257	9,686	5	10,948	1,515	13.8	0	0.0	9,433	86.2	利用者数	26,666	411	354
317	江戸川河川敷野球場	838	15,467	0	16,305	478	2.9	0	0.0	15,827	97.1	利用者数	13,957	1,168	1,134
318	柳北スポーツプラザ管理運営	2,095	35,235	3,238	40,568	4,749	11.7	0	0.0	35,819	88.3	利用者数	18,665	2,173	1,919
319	たなかスポーツプラザ管理運営	2,514	26,236	3,190	31,940	6,595	20.6	0	0.0	25,345	79.4	利用者数	43,869	728	578
320	東京都立浅草高等学校温水プール区民開放	5,033	12,847	2,975	20,855	674	3.2	0	0.0	20,181	96.8	利用者数	2,972	7,017	6,790
中央図書館															
321	教育委員会事務局管理運営	8,380	223	0	8,603	0	0.0	0	0.0	8,603	100.0				
322	図書館管理運営	156,070	223,817	10,433	390,320	264	0.1	6,999	1.8	383,057	98.1	貸出件数	1,585,349	246	242
323	図書館情報システム	29,329	44,162	0	73,491	0	0.0	0	0.0	73,491	100.0	WEB予約数	345,334	213	213
324	図書関係事務	18,016	1,629	0	19,645	0	0.0	0	0.0	19,645	100.0	貸出冊数	1,402,045	14	14
325	資料収集	77,225	57,886	0	135,111	82	0.1	0	0.0	135,029	99.9	受入数	35,216	3,837	3,834
326	郷土資料の記録と整備	20,949	7,225	39	28,213	24	0.1	0	0.0	28,189	99.9	利用件数	57,944	487	486
327	子どもの読書活動推進	20,217	3,123	99	23,439	0	0.0	0	0.0	23,439	100.0	こどもとしよしつ貸出冊数	378,759	62	62
328	AVライブラリー	13,673	6,968	0	20,641	83	0.4	0	0.0	20,558	99.6	貸出点数	186,447	111	110
329	視覚障害者図書サービス	5,028	527	354	5,909	0	0.0	0	0.0	5,909	100.0	貸出タイトル数	1,110	5,324	5,324
330	池波正太郎記念文庫管理運営	9,218	8,832	920	18,970	2,700	14.2	1,172	6.2	15,098	79.6	入館者数	46,128	411	327
331	まちかど図書館管理運営	4,190	4,588	0	8,778	0	0.0	0	0.0	8,778	100.0	入館者数	34,389	255	255
<b>選挙管理委員会事務局</b>															
1	委員の報酬	15,963	0	0	15,963	0	0.0	0	0.0	15,963	100.0				
2	選挙管理委員会の運営	10,894	802	104	11,800	0	0.0	0	0.0	11,800	100.0				
3	選挙人名簿調製	6,704	50	0	6,754	0	0.0	105	1.6	6,649	98.4	登録者数	161,614	42	41

単位:千円、%

事務事業名		事務事業コスト				財源項目						指標		単位あたりコスト(円)	
		人にかかるコスト	物にかかるコスト	その他のコスト	総経費(A)	受益者負担額		その他特定財源		一般財源(区負担額)(B)		指標名	指標数値(C)	総経費(A/C)	区負担(B/C)
						額	割合	額	割合	額	割合				
4	明るい選挙推進協議会	7,542	377	242	8,161	0	0.0	0	0.0	8,161	100.0	推進委員人数	72	113,348	113,348
5	一般啓発	6,704	1,501	0	8,205	0	0.0	0	0.0	8,205	100.0				
6	東京都議会議員選挙	26,846	35,334	11,616	73,796	0	0.0	56,377	76.4	17,419	23.6				
7	衆議院議員選挙及び 最高裁判所裁判官国民審査	32,313	58,795	13,429	104,537	0	0.0	83,316	79.7	21,221	20.3				
<b>監査事務局</b>															
1	監査委員の報酬	9,230	0	0	9,230	0	0.0	0	0.0	9,230	100.0				
2	一般事務	38,155	1,270	43	39,468	0	0.0	0	0.0	39,468	100.0	委員監査 実施日数	59	668,954	668,954
<b>区議会事務局</b>															
1	議員報酬	235,645	0	0	235,645	0	0.0	0	0.0	235,645	100.0				
2	期末手当	107,958	0	0	107,958	0	0.0	0	0.0	107,958	100.0				
3	議員共済会給付費負担金	89,448	0	0	89,448	0	0.0	0	0.0	89,448	100.0				
4	費用弁償	6,704	5,715	0	12,419	0	0.0	0	0.0	12,419	100.0				
5	議会運営	54,574	19,689	46,724	120,987	0	0.0	0	0.0	120,987	100.0				
6	区議会だより	11,318	6,801	0	18,119	0	0.0	141	0.8	17,978	99.2	発行部数	469,300	39	38
7	庶務関係事務	27,653	2,643	0	30,296	0	0.0	0	0.0	30,296	100.0				

## 〔 参 考 〕

- ☆ 「ゼロ予算事業」に関する取り組み
- ☆ 決算状況一覧表
- ☆ 積立基金の状況
- ☆ 用語の説明

## 「ゼロ予算事業」に関する取り組み（平成29年度）

本区では、既存の人材や施設などを活用し、特段の予算措置を行わず、職員の新たな発想や創意工夫により区民サービスの向上を図る取り組み（ゼロ予算事業）を行っています。

＜ゼロ予算事業とは（台東区における定義）＞

既存の人材・施設（機材）、情報発信機能、町会や関係団体などのネットワークを活用し、特段の予算措置を行わず、職員の新たな発想や創意工夫により区民サービスの向上を図る取り組み

### 【補足説明】

- 区民や区内事業者、来街者などを対象として行う事業とし、内部管理的事務については対象外とする。
- 職員の創意工夫等により実施する事業とし、各所管課における本来業務（通常業務）は対象外とする。
- 既存の職員や施設などを活用することで、別途、新たな予算措置を伴わない事業とする。

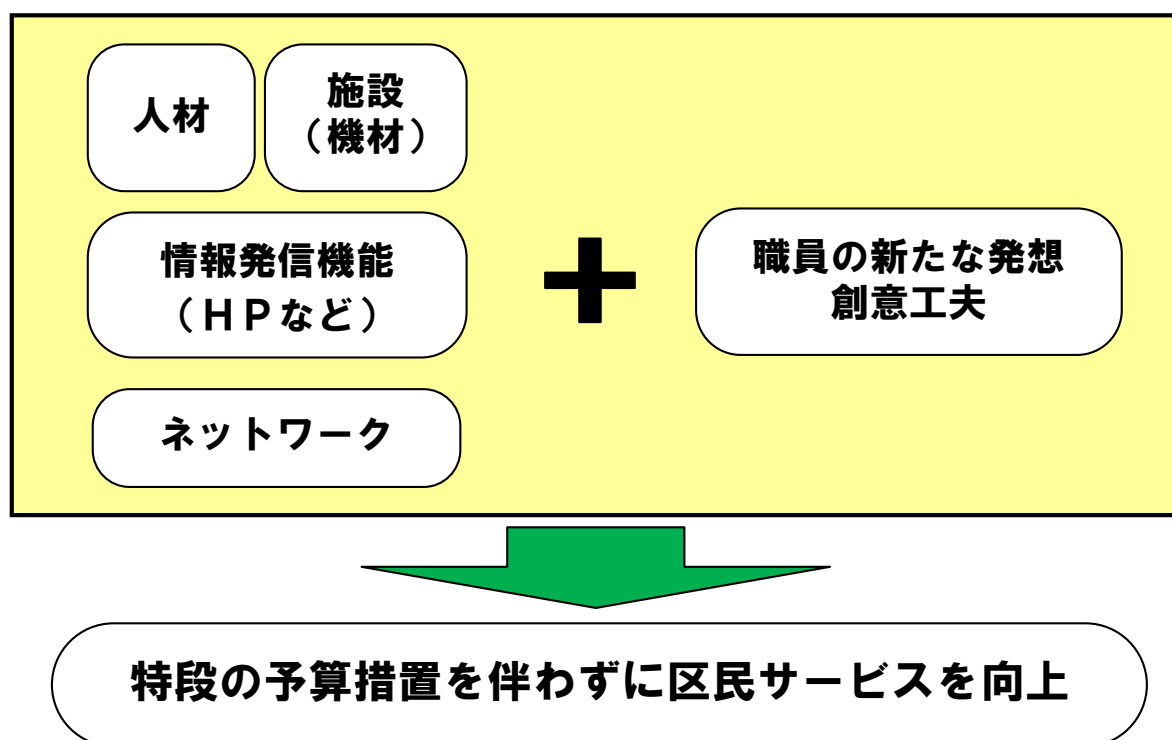

◆次頁以降に各課における取り組みを掲載しています。ご参照ください。

## 「ゼロ予算事業」一覧（平成29年度）

【分類】①既存の人材を活用、②既存の施設（機材）を活用、③情報発信機能を活用、④ネットワークを活用、⑤その他

No.	事業（業務）名称	事業内容（概要）	課名	分類
1	日曜開庁・水曜窓口延長	毎月第2日曜日に窓口を開庁（9時～17時）。 6課（区民課、税務課、収納課、戸籍住民サービス課、子育て・若者支援課、国民健康保険課）が1階の窓口で実施。  毎週水曜日に窓口を延長（19時まで）。 10課（区民課、税務課、収納課、戸籍住民サービス課、子育て・若者支援課、国民健康保険課、高齢福祉課、介護保険課、障害福祉課、児童保育課）の窓口と3区民事務所で実施。	区民課 税務課 収納課 戸籍住民サービス課 子育て・若者支援課 国民健康保険課 高齢福祉課 介護保険課 障害福祉課 児童保育課	①②
2	外国語対応協力職員制度	語学力を有する職員を外国語対応協力職員として登録し、各部署で外国語対応の必要が生じたときに、協力を依頼できる制度。 区役所業務に係る外国人と職員間の簡単な通訳、簡易な外国語資料の内容確認等を行い、職員個々の能力を活用しながら、外国人への行政サービスの充実を図る。	人事課	①
3	避難所運営委員会	区内45カ所の避難所ごとに各町会役員を集め、避難所の円滑な運営を目的に、区と各町会とで協議を行う。	危機・災害対策課	①②④
4	たいとう安全・安心かわら版	犯罪被害に遭わないよう、登録団体（町会）の協力のもと、犯罪情報等をFAXにて速やかに通知し、町会掲示板への貼付を実施。	生活安全推進課	④
5	「こんにちはタイム」 「夕焼けタイム」	防災無線を活用し、下校時に地域の見守りを呼びかける放送を行うことにより、区民の子どもの安全に関する意識啓発及び通学路等の安全確保を実施。 また、地域の治安を良好に保ち、安全で安心なまちづくりを進めていくために、安全・安心全般に関する呼びかけを実施。  「こんにちはタイム」…毎週（水）午後1時放送 「夕焼けタイム」…（月）～（金） 3月～10月 午後5時放送 11月～2月 午後4時30分放送	生活安全推進課	②
6	青色回転灯付パトロール車の夜間貸出	地域の犯罪抑止を図るため、自主防犯団体の行う防犯パトロールに対して、「子どもの安全」巡回パトロール事業で使用する青色回転灯付パトロール車を、本業務時間外に貸出。	生活安全推進課	②
7	消費生活に関する出前講座	消費生活に関して、区民の方の関心やご要望をお聞きし、それに沿った形で消費生活相談員が出向き講座を実施。	くらしの相談課	①
8	消費者ビデオライブラリー	学習会や社員研修、学校教材等に役立ててもらうため、消費生活に関する啓発ビデオやDVDの貸し出しを実施。	くらしの相談課	②
9	特別対策事業 （休日窓口開庁）	住民税の第1期から第4期の納期限に合わせた6月、8月、10月、1月の最終土曜日に、税や保険料の納付窓口を設置（9時から17時）。	収納課 国民健康保険課	①②
10	ツイッター及びフェイスブックによる観光情報発信	台東区の最新観光情報などを日々「ツイッター」及び「フェイスブック」で発信。	観光課	①③

【分類】①既存の人材を活用、②既存の施設（機材）を活用、③情報発信機能を活用、④ネットワークを活用、⑤その他

No.	事業（業務）名称	事業内容（概要）	課名	分類
11	中国版ツイッター「Weibo」による観光情報発信	上記ツイッターの記事を浅草文化観光センターの案内スタッフが中国語（簡体）に翻訳し、中国版ツイッター「Weibo」で情報発信。	観光課	①③
12	レストラン検索・予約サイト「食べログ」の特設ページでの情報掲載	国内最大級のレストラン検索・予約サイト「食べログ」内に台東区のグルメ情報をはじめ、文化施設等の観光情報を紹介する特設ページを開設。	観光課	①③
13	他自治体・事業者との連携事業	他自治体等と連携し、広域観光ルートの設定やエリアごとの観光魅力の創出を図り、誘客を促進する。旧岩崎家ゆかりの地広域文化観光構想（富里市、安芸市、雫石町、関係事業者）	観光課	①③④
14	出前説明会	台東区内に事業所を構える事業者の希望に応じ、産業振興課・産業振興事業団職員が訪問し、融資制度・商工相談・中小企業支援助成事業など産業振興事業について、内容をわかりやすく説明する。	産業振興課	①
15	台東区介護サービス事業者（所）求人情報提供事業	台東区の公式ホームページと介護サービス事業者（所）のホームページとを連携し、求人情報の提供を行うことにより、本区の事業者の人材確保及び事業者就業希望者への支援を実施。	介護保険課	③
16	障害者自立支援センターの土曜事業（相談等）と毎週水曜日の相談時間延長	障害者自立支援センターで、毎週土曜日に窓口を開庁（9時～17時）。相談等を実施。 毎週水曜日に窓口を延長（19時まで）。相談等を実施。	障害福祉課	①②
17	国民健康保険加入者に対する保養施設の斡旋	国民健康保険加入者に、一般料金より安く利用できるよう、宿泊施設と契約。	国民健康保険課	②
18	熱中症対策	一般区民に対して熱中症対策についての注意喚起と情報提供。 ①広報たいとう掲載、ツイッター・ホームページ掲載、CATV「ニュースたいとう」放映 ②青パトによる注意喚起（生活安全推進課と連携） ③啓発媒体配布（環境省・日本気象協会からの提供品） ・保健所、浅草保健相談センター、両健康増進センター窓口にて熱中症関連資料の配布 ・いきいき若返りまつりにて熱中症予防リーフレット、団扇など関連啓発品配布 ・介護予防事業（体操等）参加者への資料配布と啓発 ・スポーツ振興課事業、スポーツ施設窓口での啓発 ④地域からの依頼（町会等）に応じ健康学習会にて保健師が講話	保健サービス課	①③
19	緑の募金活動	5月を緑の募金月間として、町会や区民、区役所職員に募金を働きかけるほか、緑の募金交付金の申請手続等を実施。	環境課	④
20	環境ふれあい館公式ツイッター配信	環境ふれあい館の認知度向上及び利用者数の増加をめざすため、SNSであるツイッターを活用し、環境に特化した情報を発信する。	環境課	③



【分類】①既存の人材を活用、②既存の施設（機材）を活用、③情報発信機能を活用、④ネットワークを活用、⑤その他

No.	事業（業務）名称	事業内容（概要）	課名	分類
21	環境学習室出前講座・団体受入	区内小学校、幼稚園、保育園、町会、老人クラブなどに対し、インタープリターによる「地球温暖化」「エネルギー」「生きもの・自然」など、希望のテーマに関する環境問題の出前講座及び、館内学習を実施。	環境課	①
22	使用済みインクカートリッジ回収箱設置	区施設4箇所の出入り口付近に回収箱を設置し、使用済みインクカートリッジの回収を促進。	清掃リサイクル課	②
23	フリーマーケット開催の後援	区内の公園で開催されるフリーマーケットの後援として、区立公園の占有許可の代行や広報誌による出店者募集などの周知を実施（開催回数30回）。	清掃リサイクル課	①②③
24	ひと声収集	高齢または身体に障害があるなどの理由で、ごみを出すことが困難な方の自宅玄関前まで清掃職員がうかがい、声掛けしながらごみを収集。ごみが出ていない日が何日も続いたり、新聞受けに新聞がたまっていたりする場合等で、声掛けをしても返答が無い場合には、関係者及び福祉関係機関に連絡。	台東清掃事務所	①⑤
25	クリーンローラー作戦	清掃職員が月に2回、平常のごみ収集を終えた後の時間を利用し、清川一・二丁目周辺及び浅草駅周辺の歩道などに捨てられたポイ捨てごみの自主清掃を実施。	台東清掃事務所	①
26	七夕飾り用の竹提供	区内の幼稚園、保育園、認証保育所に七夕飾り用として隅田公園の竹を提供。	公園課	②
27	台東区公園課公式SNSでの情報発信	桜をはじめとした公園や街路樹の各種開花情報や、公園の整備などの情報を提供。	公園課	③
28	土曜相談・水曜日相談時間延長	毎月第2、4土曜日に来所相談及び電話相談を実施。 （来所相談：9時30分～17時30分） （電話相談：9時30分～16時30分）  毎週水曜日に相談時間を延長。 （18時30分まで）	教育支援館	①②
29	学校教育情報室の土曜開室	毎月第1、3土曜日に学校教育情報室を開室。 （9時～17時）	教育支援館	①②
30	土曜議会	毎年第1回定例会本会議（代表質問）を土曜日に開催。	議会事務局	①②

# 決算状況一覽表

国	調	人	口	面	積	人	口	密	度	人	口	集	中	地	区	人	口
27年	198,073人	10.11	千㎡	19,592人	198,073人	30.4.1	197,080人										
22年	175,928人	10.08	千㎡	17,453人	175,928人	29.4.1	194,639人										

区	分	平成29年度	平成28年度	増減率	区	分	平成29年度	平成28年度
歳入総額	A	99,731,574	98,001,492	1.8	基準財政需要額		50,272,615	51,035,517
歳出総額	B	95,355,568	95,631,979	△0.3	基準財政収入額		23,569,180	23,566,977
歳入歳出差引額 (A) - (B)	C	4,376,006	2,369,513	84.7	標準財政規模		53,914,092	54,669,846
翌年度に繰り越すべき財源	D	670,421	0	皆増	臨時財政対策債発行可能額		—	—
実質収支 (C) - (D)	E	3,705,585	2,369,513	56.4	財政力指数		0.46	0.45
単年度収支	F	1,336,072	△1,494,298		実質収支比率		6.9%	4.3%
積立金	G	9,749	18,465	△47.2	經常収支比率		82.4%	82.8%
繰上償還金	H	0	0	0.0	地方債現在高		11,316,104	10,763,750
積立金取崩し額	I	0	0	0.0	債務負担行為額		6,219,993	3,259,894
実質単年度収支 (F)+(G)+(H)-(I)	J	1,345,821	△1,475,833					

平成29年度決算に基づく健全化判断比率						※〔 〕書きは、早期健全化基準					
区	分	平成29年度	平成28年度	区	分	平成29年度	平成28年度				
実質赤字比率		— %	— %	実質公債費比率		△1.0 %	△0.3 %				
		[ 11.25 %]	[ 11.25 %]			[ 25.0 %]	[ 25.0 %]				
連結実質赤字比率		— %	— %	将来負担比率		— %	— %				
		[ 16.25 %]	[ 16.25 %]			[ 350.0 %]	[ 350.0 %]				

職員数等の状況							積立金の状況					
区	分	30.4.1			29.4.1		区	分	財政調整基金	減債基金	その他特定目的基金	合計
		職員数	一人当り平均給料月額	新規採用職員数	職員数	一人当り平均給料月額						
普通会計	一般職員	1,625	297,063	88	1,589	296,859	積立金の状況	28年度末現在高	千円	千円	千円	千円
	うち技能労務	109	302,265	0	114	301,212						
	教育公務員	60	332,725	6	60	334,398						
	臨時職員	0	—	0	0	—						
	小計	1,685	298,333	94	1,649	298,224						
その他の会計		96	282,983	4	97	276,775						
合計		1,781	297,505	98	1,746	297,033		29年度末現在高	千円	千円	千円	千円

入				性 質 別				出			
区 分	決 算 額	構 成 比	増 減 率	区 分	決 算 額	構 成 比	増 減 率	一 般 財 源 等	経 常 一 般 財 源	経 常 収 支 比 率	
	千円	%	%		千円	%	%	千円	千円	%	
特別区税	21,478,529	21.5	2.5	人件費	16,078,851	16.9	△ 1.2	14,750,738	14,547,765	25.5	
地方譲与税	336,627	0.3	△ 2.1	うち職員給	10,763,929	11.3	1.7	9,773,393	9,772,820	17.1	
利子割交付金	72,242	0.1	9.0	うち退職金	822,690	0.9	△ 39.0	822,690	662,589	1.2	
配当割交付金	298,280	0.3	37.4	扶助費	35,106,862	36.8	1.4	10,820,708	10,820,277	18.9	
株式等譲渡所得割交付金	300,409	0.3	135.8	公債費	1,802,098	1.9	△ 32.8	1,764,700	1,764,700	3.1	
地方消費税交付金	5,780,173	5.8	5.4	元利償還金	1,802,098	1.9	△ 32.8	1,764,700	1,764,700	3.1	
ゴルフ場利用税交付金	0	0.0	0.0	一時借入金利息	0	0.0	0.0	0	0	0.0	
自動車取得税交付金	193,347	0.2	23.4	義務的経費計	52,987,811	55.6	△ 1.1	27,336,146	27,132,742	47.5	
地方特例交付金	89,216	0.1	1.7	物件費	13,455,315	14.1	1.7	11,227,867	10,479,439	18.3	
財政調整交付金	28,889,572	29.0	△ 2.3	維持補修費	1,231,944	1.3	23.0	1,128,174	1,128,174	2.0	
普通交付金	26,703,435	26.8	△ 2.8	補助費等	5,570,456	5.8	6.7	4,612,757	3,233,572	5.7	
特別交付金	2,186,137	2.2	4.1	積立金	1,639,350	1.7	△ 54.9	1,508,222			
交通安全対策特別交付金	24,315	0.0	△ 1.7	投資・出資金	0	0.0	0.0	0			
一般財源計	57,462,710	57.6	0.7	貸付金	2,060,407	2.2	△ 0.3	0	0	0.0	
分担金・負担金	740,191	0.7	11.0	繰出金	8,420,934	8.8	△ 15.3	7,349,572	5,075,960	8.9	
使用料	2,607,825	2.6	△ 3.9	繰上充用金	0	0.0	0.0	0	0	0.0	
手数料	664,239	0.7	3.6	その他経費計	32,378,406	34.0	△ 7.7	25,826,592	19,917,145	34.9	
国庫支出金	21,912,172	22.0	2.1	普通建設事業費	9,989,351	10.5	43.1	5,380,757			
都支出金	7,716,966	7.7	15.1	補助事業費	2,324,170	2.4	200.2	548,541			
財産収入	626,324	0.6	6.4	単独事業費	7,665,181	8.0	23.5	4,832,216			
寄附金	159,317	0.2	121.7	うち人件費	276,676	0.3	△ 4.9	267,309			
繰入金	169,456	0.2	△ 69.9	災害復旧事業費	0	0.0	0.0	0			
繰越金	2,369,513	2.4	△ 39.9	失業対策事業費	0	0.0	0.0	0			
諸収入	3,072,861	3.1	△ 0.9	投資的経費計	9,989,351	10.5	43.1	5,380,757			
地方債	2,230,000	2.2	346.0								
特定財源計	42,268,864	42.4	3.2								
合計	99,731,574	100.0	1.8	合計	95,355,568	100.0	△ 0.3	58,543,495			

目的別歳出				特別区税				
区 分	決 算 額	構 成 比	増 減 率	区 分	決 算 額 (千円)	構 成 比 (%)	増 減 率 (%)	
	千円	%	%		千円	%		
議会費	629,963	0.7	△ 0.1	特別区民税	18,073,147	84.1	3.7	
総務費	8,557,980	9.0	△ 19.9	軽自動車税	68,332	0.3	1.1	
民生費	53,106,002	55.7	△ 0.9	特別区たばこ税	3,334,025	15.5	△ 3.5	
衛生費	7,718,280	8.1	0.0	釧産税	0	0.0	0.0	
労働費	181,863	0.2	15.6	入湯税	3,025	0.0	14.8	
農林水産業費	0	0.0	0.0	法定外普通税	0	0.0	0.0	
商工費	3,714,770	3.9	0.3	合計	21,478,529	100.0	2.5	
土木費	6,027,652	6.3	1.7	<b>特別区民税徴収率</b>				
消防費	1,120,776	1.2	18.5	現年課税分 (%)	滞納繰越分 (%)	合計 (%)		
教育費	12,493,779	13.1	30.0	98.4	37.7	96.5		
災害復旧費	0	0.0	0.0	<b>公営事業・公営企業会計</b>				
公債費	1,804,503	1.9	△ 32.7	区 分	決 算 額 (千円)	増 減 率 (%)	普 通 会 計 繰 入 繰 出 額	
諸支出金	0	0.0	0.0	国民健康保険	歳入	26,912,241	△ 1.0	3,025,985
合計	95,355,568	100.0	△ 0.3	事業会計	歳出	25,728,671	△ 1.4	0
				後期高齢者医療	歳入	3,071,823	1.4	624,122
				事業会計	歳出	2,901,521	△ 2.1	64,832
				介護保険事業	歳入	15,712,379	5.9	2,362,130
				(保険事業)	歳出	15,357,394	6.8	71,566
				介護保険事業	歳入	—	—	—
				(介護サービス)	歳出	—	—	—
				公営企業会計	歳入	871,704	△ 56.3	871,352
				(介護サービス)	歳出	871,704	△ 56.3	0
				公営企業会計	歳入	493,234	10.5	0
				(駐車場)	歳出	493,234	10.5	31,058

(注) 「公営事業・公営企業会計」欄の「普通会計繰入繰出額」の単位は「千円」である。

## 積立基金の状況

基金の区分					28年度末 現在高	
会計	種類・名称		目的	積立の財源		
一般会計	財政調整基金		会計年度間の財源調整を行います。	歳計剰余金を積立てます。	9,502,099	
	減債基金 (下段のカッコ内は普通会計に基づいた数値)		積立金を特別区債の元利償還の費用に活用します。	歳計剰余金を積立てます。 また、満期一括償還方式で発行した特別区債の償還財源とするため、元金償還額を償還年数で割った額を毎年度積立てます。	6,985,085 (6,267,985)	
	運用益金または積立金を活用するもの	社会福祉基金	運用益金または積立金を社会福祉事業等の費用に活用します。	100万円以上の寄附金について、寄附者の意向を踏まえて積立てます。	578,600	
		奨学基金	運用益金または積立金を困窮家庭児童等の教育費に活用します。		17,000	
		教育振興基金	運用益金または積立金を教育の振興資金等に活用します。		461,100	
		緑化推進基金	運用益金または積立金を緑化推進事業の費用に活用します。		11,000	
		国際交流親善基金	運用益金または積立金を国際親善事業・国際交流事業の費用に活用します。		165,000	
		計			1,232,700	
	その他の特定目的基金	主として積立金を活用するもの	公共施設建設基金	積立金を公共施設の建設・改築・大規模改修等の費用に活用します。	歳計剰余金を積立てます。また、区の所有する不動産を売却した際にその売払収入を積立てます。	18,962,651
			環境整備基金	積立金を浅草地域の環境整備の費用に活用します。	歳計剰余金を積立てます。また、日本中央競馬会からの寄附金相当額を積立てます。	1,897,391
			都市整備基金	積立金を総合的な都市整備の推進の費用に活用します。	歳計剰余金を積立てます。	2,108,647
			災害対策基金	積立金を災害の予防、応急対策及び復旧等の費用に活用します。	歳計剰余金を積立てます。	1,934,403
			定住基金	積立金及び運用益金を定住促進対策の推進の費用に活用します。	歳計剰余金を積立てます。また、台東区大規模建築物建築指導要綱に基づく定住協力金を積立てます。	4,000
			計		24,907,092	
	一般会計合計 (下段のカッコ内は普通会計に基づいた数値)				42,626,976 (41,909,876)	
介護保険会 計	介護給付費準備基金	積立金を介護保険に係る保険給付及び地域支援事業の費用に活用します。	予算見込みを上回った介護保険料や介護給付費の不用額等を積立てます。	912,258		
病院施設会 計	台東病院及び老人保健施設千束基金	積立金を台東病院及び老人保健施設千束の医療機器等の備品整備の費用に活用します。	歳計剰余金を積立てます。	323,185		
合計 (下段のカッコ内は普通会計に基づいた数値)					43,862,419 (42,233,061)	

※歳計剰余金・・・ 予算見込みを上回った税収や歳出の不用額によって、会計全体の歳入が歳出を上回った額。

(単位：千円)

29年度の増減内容						30年度末 現在高見込	今後の方向
積立額	積立の財源	取崩し額	取崩しの充当先	29年度末 現在高	増減率 (%)		
9,749	基金運用益金を積立てました。			9,511,848	0.1	9,330,207	財源調整の機能を維持できるように、確保していきます。
208,167 (7,167)	満期一括償還方式で発行した特別区債の元金償還額分及び基金運用益金を積立てました。			7,193,252 (6,275,152)	3.0 (0.1)	7,494,566 (6,279,466)	特別区債の償還に対応できるように、規模を確保していきます。
86,331	指定寄附金を積立てました。	1,000	ときめきたいとうフェスタ計画事業推進の経費に充当しました。	663,931	14.7	666,931	寄附者の意向等を踏まえて対応していきます。
1,000	指定寄附金を積立てました。			18,000	5.9	18,000	
1,000	指定寄附金を積立てました。	1,000	池波正太郎記念文庫の経費に充当しました。	461,100	0.0	461,100	
				11,000	0.0	11,000	
				165,000	0.0	165,000	
88,331		2,000		1,319,031	7.0	1,322,031	
446,147	土地売払代金、基金運用益金、歳計剰余金見込額を積立てました。			19,408,798	2.4	17,619,641	今後の公共施設の改築・大規模改修等に活用していきます。
63,477	日本中央競馬会からの寄附金相当額及び基金運用益金を積立てました。			1,960,868	3.3	1,823,514	今後の浅草地域の道路・公園整備事業等に活用していきます。
702,164	基金運用益金、歳計剰余金見込額を積立てました。			2,810,811	33.3	2,612,017	今後の都市整備事業等に活用していきます。
201,984	基金運用益金、歳計剰余金見込額を積立てました。			2,136,387	10.4	2,037,550	災害対策の経費に活用するほか、大規模災害時の財源として確保していきます。
				4,000	0.0	4,000	
1,413,772		0		26,320,864	5.7	24,096,722	
1,720,019 (1,519,019)		2,000 (2,000)		44,344,995 (43,426,895)	4.0 (3.6)	42,243,526 (41,028,426)	
208,470	基金運用益金及び歳計剰余金を積立てました。	89,171	介護給付費に充当しました。	1,031,557	13.1	1,031,726	介護保険制度の円滑な運営に活用していきます。
120,331	基金運用益金、歳計剰余金及びその見込額を積立てました。			443,516	37.2	443,710	今後の台東病院等の医療機器の更新等に活用していきます。
2,048,820 (1,639,350)		91,171 (2,000)		45,820,068 (43,870,411)	4.5 (3.9)	43,718,962 (41,472,136)	

## 【用語の説明】

### ○普通会計

地方公共団体における地方公営事業会計（地方公共団体の経営する公営企業、国民健康保険事業、後期高齢者医療事業、介護保険事業など）以外の会計で、一般会計のほか、特別会計のうち地方公営事業会計に係るもの以外のものの純計額。

個々の地方公共団体ごとに各会計の範囲が異なっているため、財政状況の統一的な掌握及び比較が困難であることから、地方財政統計上便宜的に用いられる会計区分。

※ 台東区では、現在、一般会計（想定企業会計として分別される特別養護老人ホーム等の介護サービス事業、雷門地下駐車場等の駐車場整備事業に係る収支を除く）及び病院施設会計により普通会計を構成している。

### ○一般財源、一般財源等と特定財源

特別区の場合、「一般財源」は、特別区税、地方譲与税、利子割交付金、配当割交付金、株式等譲渡所得割交付金、地方消費税交付金、ゴルフ場利用税交付金、自動車取得税交付金、地方特例交付金、特別区交付金、交通安全対策特別交付金をいう。

また、一般財源のほか、一般財源と同様に財源の用途が特定されず、どのような経費にも使用できる財源を合わせたものを「一般財源等」という。これは、目的が特定されていない寄附金や売却目的が具体的事業に特定されない財産収入等が含まれる。

なお、一般財源、一般財源等とは逆に、財源の用途が特定されているものを「特定財源」という。

### ○実質収支

当該年度に属すべき収入と支出との実質的な差額をみるもので、形式収支（歳入歳出差引額）から、翌年度に繰り越すべき継続費逓次繰越、繰越明許費繰越等の財源を控除した額。通常、「黒字団体」、「赤字団体」という場合は、実質収支の黒字、赤字により判断する。

### ○単年度収支

実質収支は前年度以前からの収支の累積であるので、その影響を控除した単年度の収支のこと。具体的には、当該年度における実質収支から前年度の実質収支を差し引いた額。

### ○実質単年度収支

単年度収支から、実質的な黒字要素（財政調整基金への積立額及び地方債の繰上償還額）を加え、赤字要素（財政調整基金の取崩し額）を差し引いた額。

## ○標準財政規模

地方公共団体の標準的な状態で通常収入されるであろう経常的一般財源の規模を示すもの。特別区税、地方譲与税、地方消費税交付金などのほか特別区財政調整交付金普通交付金が加算される。また、臨時財政対策債の発行可能額についても含まれる。

## ○財政力指数

地方公共団体の財政力を示す指数で、特別区財政調整交付金普通交付金の算定における基準財政収入額を基準財政需要額で除して得た数値の過去3年間の平均値。

財政力指数が高いほど、算定上の留保財源が大きいことになり、財源に余裕があるといえる。

## ○実質収支比率

実質収支の標準財政規模（臨時財政対策債発行可能額を含む。）に対する割合をいう。

## ○経常収支比率

地方公共団体の財政構造の弾力性を判断するための指標で、人件費、扶助費、公債費等のように毎年度経常的に支出される経費（経常的経費）に充当された一般財源等の額が、特別区税、特別区財政調整交付金普通交付金を中心とする毎年度経常的に収入される一般財源等（経常一般財源等）、減収補填特例分及び臨時財政対策債の合計額に占める割合。この指標は経常的経費に経常一般財源等がどの程度充当されているかを見るものであり、比率が高いほど財政構造の硬直化が進んでいることを表す。

## ○義務的経費

地方公共団体の支出のうち、任意に削減できない極めて硬直性が強い経費。職員給与等の人件費、生活保護費等の扶助費及び地方債の元利償還金等の公債費からなっている。

## ○投資的経費

道路、橋りょう、公園、学校、公営住宅の建設等、社会資本の整備等に要する経費であり、普通建設事業費、災害復旧事業費及び失業対策事業費から構成されている。

## ○財政調整基金と減債基金

財政調整基金は、地方公共団体における年度間の財源の不均衡を調整するための基金。また、減債基金は、地方債の償還を計画的に行うための資金を積み立てる目的で設けられる基金。

## ○減収補填債

地方税の収入額が標準税収入額を下回る場合、その減収を補うために発行される地方債。地方財政法第5条に規定する建設地方債として発行されるものと、建設地方債を発行してもなお適正な財政運営を行うにつき必要とされる財源に不足を生ずると認められる場合に、地方財政法第5条の特例として発行される特例分がある。

## ○臨時財政対策債

地方一般財源の不足に対処するため、投資的経費以外の経費にも充てられる地方財政法第5条の特例として発行される地方債。地方財政計画における財源不足額を国と地方で折半し、国負担分は一般会計から交付税特別会計への繰入、地方負担分は臨時財政対策債により補填することとされている。

## ○減税補てん債

個人住民税等の減税に伴う地方公共団体の減収額を埋めるため、地方財政法第5条の特例として発行された地方債。個人住民税等に係る減税の廃止に伴い、平成18年度をもって終了した。

## ○都区財政調整制度

特別区の存する区域には、行政上・税制上の特例があるほか、特別区相互間における税源の著しい偏在や昼夜間人口の格差という地域特性がある。

これらを踏まえ、都区間の財源配分と特別区相互間の財源調整のため、都が賦課徴収している市町村税のうち、固定資産税、市町村民税法人分及び特別土地保有税の3税（これらを「調整税」という）の一定割合を財源として、特別区財政調整交付金が特別区に交付されている。

目的 … 都と特別区及び特別区相互間の財源の均衡化を図り、特別区の行政の自主的かつ計画的な運営を確保する

性格 … 調整税の一定割合は特別区の固有財源的性格を有するものであり、各区に交付された交付金は各区の一般財源

交付金の総額 … 調整税の収入額×55%（45%は都が行う大都市事務の財源）

交付金の種類 … 普通交付金と特別交付金があり、交付金の総額に占める割合は、  
普通交付金：特別交付金＝95：5

交付金の算定 … 区別に基準財政需要額及び基準財政収入額を算定し、需要額が収入額を超える区に対し、その超える額を普通交付金として交付

### <平成12年度の改正>

特別区が基礎的な自治体として位置付けられたことを踏まえ、財政運営の自主性・自立性を高める観点から、総額補てん主義・納付金制度の廃止などの改正を行った。

また、都区間配分を中期的安定的なものとし、清掃事業移管などを踏まえ、特別区の配分割合を44%から52%に変更した。

### <平成19年度の改正>

平成12年度の都区制度改革の実施にあたり、「役割分担を踏まえた財源配分のあり方」をはじめとして、5つの課題（＝「主要5課題」）が積み残された。この課題については、最終的に18年度の都区協議会において、三位一体改革の影響に対して配分割合の変更で対応することなどにより合意に至った。

この合意を踏まえ、特別区の配分割合を52%から55%に変更した。



台東区財政の現況

平成  
30  
年  
9  
月