

台東区財政の現況

令和元年9月

< 目 次 >

はじめに	…	1ページ
第1部 財政の現況		
1 歳入総額に占める特別区税・特別区交付金の割合の推移	…	4ページ
2 区民1人あたりの特別区税と特別区交付金の推移(23区比較)	…	6ページ
3 特別区税と特別区交付金の推移(23区比較)	…	8ページ
4 歳出総額と特別区税・特別区交付金収入額の推移	…	10ページ
5 歳入決算と一般財源・特定財源の推移	…	12ページ
6 特別区税の推移	…	14ページ
7 特別区債・基金の活用	…	16ページ
8 区債現在高と基金現在高の推移	…	18ページ
9 性質別歳出決算の推移	…	22ページ
10 投資的経費の推移と23区との比較	…	24ページ
11 義務的経費の推移	…	25ページ
12 義務的経費の23区との比較	…	26ページ
13 扶助費の推移	…	28ページ
14 その他の経費の推移	…	31ページ
15 物件費の推移	…	32ページ
16 委託料の推移	…	33ページ
17 財政の指標	…	34ページ
18 他区との比較	…	38ページ
19 自主財源比率・一般財源比率	…	43ページ
20 繰越事業の状況	…	45ページ
第2部 健全化判断比率		
I 健全化判断比率の算出方法	…	48ページ
II 台東区の健全化判断比率	…	50ページ
〔参考〕 地方公共団体の財政の健全化に関する法律の概要	…	52ページ

第3部 一般会計等財務4表・全体財務4表・連結財務4表

I 財務4表とは	…	54ページ
II 一般会計等財務4表	…	56ページ
1 貸借対照表	…	56ページ
2 行政コスト計算書	…	61ページ
3 純資産変動計算書	…	65ページ
4 資金収支計算書	…	67ページ
III 全体財務4表及び連結財務4表	…	69ページ

第4部 事務事業別コスト計算

1 事務事業別コスト計算の内容	…	80ページ
2 平成30年度事務事業別コスト計算一覧		
・ 企画財政部	…	83ページ
・ 用地・施設活用担当	…	84ページ
・ 総務部	…	84ページ
・ 危機管理室	…	87ページ
・ 国際・都市交流推進室	…	88ページ
・ 区民部	…	88ページ
・ 文化産業観光部	…	92ページ
・ 産業振興担当	…	94ページ
・ 福祉部	…	96ページ
・ 健康部	…	104ページ
・ 環境清掃部	…	109ページ
・ 都市づくり部	…	111ページ
・ 土木担当	…	113ページ
・ 会計管理室	…	116ページ
・ 教育委員会事務局	…	116ページ
・ 選挙管理委員会事務局	…	130ページ
・ 監査事務局	…	130ページ
・ 区議会事務局	…	130ページ

【参考】「ゼロ予算事業」に関する取り組み(平成30年度)	…	132ページ
「ゼロ予算事業」一覧(平成30年度)	…	133ページ
決算状況一覧表	…	136ページ
積立基金の状況	…	138ページ
用語の説明	…	140ページ

は じ め に

この「台東区財政の現況」は、健全で安定的な財政運営を積極的に推進するための基礎資料として、また、区の財政状況をご理解いただくための参考資料として作成しています。

平成30年度普通会計決算では、特別区税が、特別区民税における納税義務者数の増加などにより前年度と比較して10億4千万円の増収となるとともに、特別区交付金においても、交付金の財源である固定資産税と市町村民税法人分の増などにより5億4千万円の増収となりました。

一方、歳出では、保育に係る経費や情報システムのクラウド化推進に係る経費、蔵前小学校改築、浅草保健相談センター新施設整備の工事の進捗による経費の増などにより、前年度と比べて約30億2千万円の増となっています。

また、財政構造の弾力性を判断する指標として使用されている経常収支比率は84.5%で、前年度から2.1ポイント上昇しました。10年連続で80%を超える水準にあり、今後とも区の財政運営は予断を許さない状況にあると考えています。

本書は、平成30年度の決算状況を次の構成でお示ししています。

第1部は、総務省の地方財政状況調査（決算統計）に基づき、歳入決算・歳出決算の推移や特別区債・基金の状況などについて、過去10年間の変化とともに23区との比較などについて掲載しています。

第2部は、「地方公共団体の財政の健全化に関する法律」に基づく健全化判断比率について掲載しています。

第3部は、複式簿記・発生主義会計を取り入れた、貸借対照表、行政コスト計算書、純資産変動計算書、資金収支計算書で構成された「統一的な基準による地方公会計」に基づく一般会計等財務4表、全体財務4表及び連結財務4表を掲載しています。

第4部は、事務事業別コスト計算一覧を掲載しています。

また、巻末に参考として平成30年度において実施した「ゼロ予算事業」を掲載しています。

第1部

財政の現況

☆各項目の数値は、原則として総務省の地方財政状況調査（決算統計）における普通会計決算に基づいた数値を使用しています。

☆各項目の数値のうち、平成30年度の数値は速報値です。最終的に変更となる場合があります。

☆各数値は、表示単位未満を四捨五入するなどの処理をしており、表内の合計数値や各年度における各会計の決算書の額と一致しない場合があります。

☆「用語の説明」を巻末に掲載しています。

1. 歳入総額に占める特別区税・特別区交付金の割合の推移

区の主要な財源である特別区税及び特別区交付金の歳入総額に占める割合は、50.8%となり、前年度から0.3ポイント上昇しました。

区の主要な財源である特別区税及び特別区交付金について、歳入総額に占める割合の推移をみることは、区の歳入構造の変化と現状を把握するうえで欠かせません。

この割合は、この10年間、景気動向や歳入全体に占める特別区税及び特別区交付金以外の収入の増減によって、49%から51%台の間で推移しています。

平成30年度の特別区税は、納税義務者数が増えたことによる特別区民税の増などにより、前年度と比べて10億4千万円、4.8%の増、特別区交付金は交付金の財源である固定資産税や市町村民税法人分の増収により前年度と比べて5億4千万円、1.9%の増となり、特別区税及び特別区交付金の合計額は、前年度と比べて15億8千万円、3.1%の増となりました。

この結果、特別区税・特別区交付金の合計額の歳入総額に占める割合は、前年度に比べて0.3ポイント上昇し、50.8%となりました。

特別区税と特別区交付金の合計額の推移

(単位:百万円)

	21年度	22年度	23年度	24年度	25年度	26年度	27年度	28年度	29年度	30年度
歳入総額	94,880	90,260	91,408	94,930	91,885	96,842	99,730	98,001	99,732	102,273
特別区税・特別区交付金	48,230	44,424	46,079	47,276	47,109	49,721	50,918	50,530	50,368	51,943
対前年度比較	△ 4,826	△ 3,806	1,655	1,197	△ 167	2,612	1,197	△ 388	△ 162	1,575
対前年度伸び率	△ 9.1%	△ 7.9%	3.7%	2.6%	△ 0.4%	5.5%	2.4%	△ 0.8%	△ 0.3%	3.1%
歳入総額に占める割合	50.8%	49.2%	50.4%	49.8%	51.3%	51.3%	51.1%	51.6%	50.5%	50.8%

歳入総額に占める特別区税・特別区交付金の割合の推移

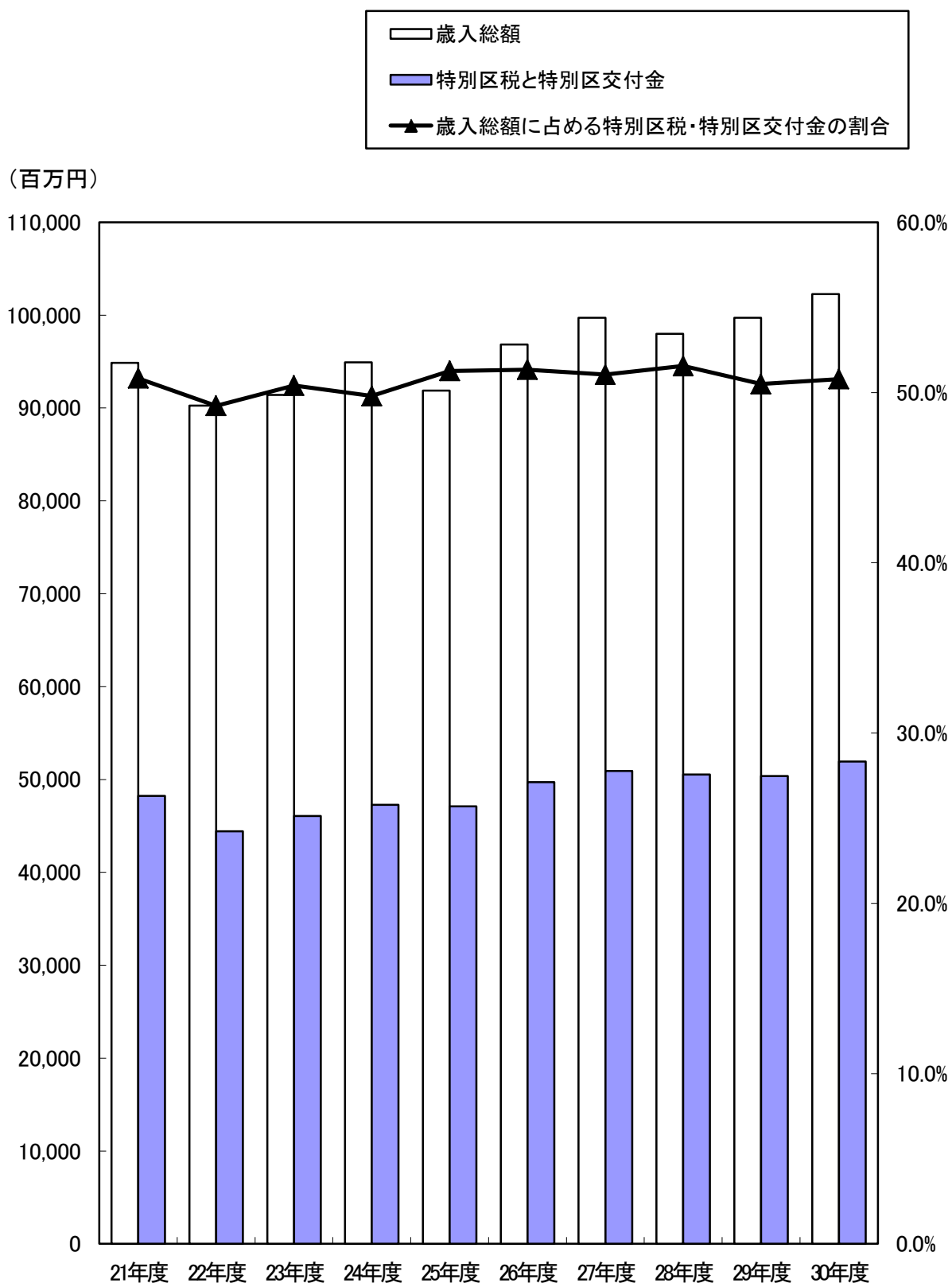

2. 区民1人あたりの特別区税と特別区交付金の推移（23区比較）

区民1人あたりの特別区税と特別区交付金の合計額は、前年度と比べて4千円増加しました。

特別区税と特別区交付金の合計額を、区民1人あたりの金額でみると、この10年間、台東区では、24万円から27万円の間で推移しています。

23区全体では19万円から23万円の間で推移しており、台東区と23区の差は、この10年間の平均で4万6千円になります。

また、平成21年度を100とした指数では、台東区が23区を下回って推移しています。

平成30年度の区民1人あたりの特別区税と特別区交付金の合計額は、台東区においては前年度と比べて4千円増加し、23区においても1万1千円増加となりました。

区民1人あたりの特別区税・特別区交付金

(単位:千円)

	21年度	22年度	23年度	24年度	25年度	26年度	27年度	28年度	29年度	30年度
台東区	268	245	251	254	250	261	264	260	256	260
(対前年度比較)	△ 30	△ 23	6	3	△ 4	11	3	△ 4	△ 4	4
23区	206	199	201	204	208	216	217	217	215	226
(対前年度比較)	△ 18	△ 7	2	3	4	8	1	0	△ 2	11

区民1人あたりの特別区税・特別区交付金の推移
(21年度を100とした場合)

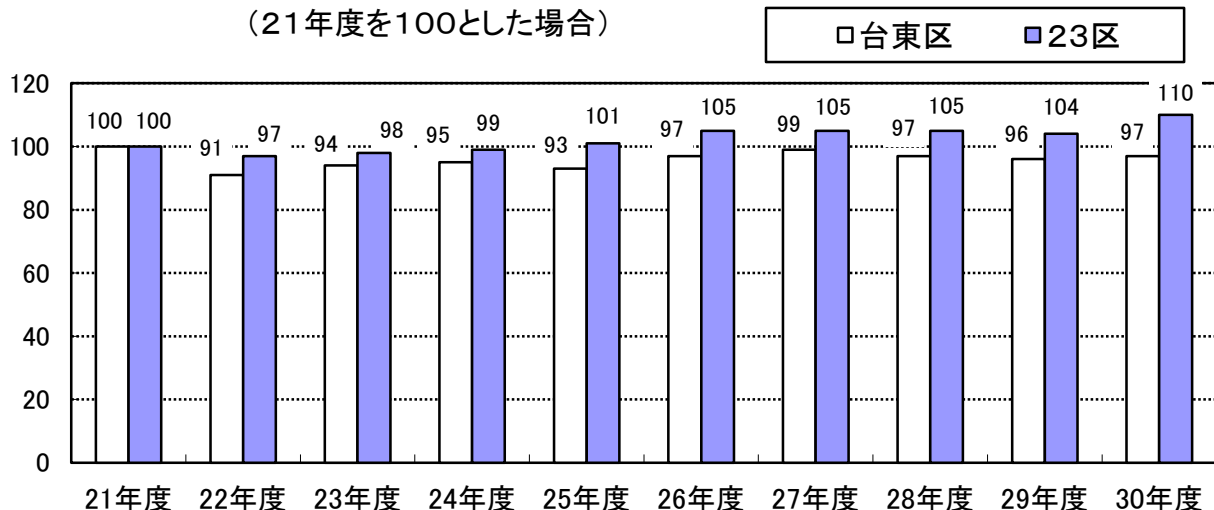

区民1人あたりの特別区税・特別区交付金の推移

□台東区 ■23区

(千円)

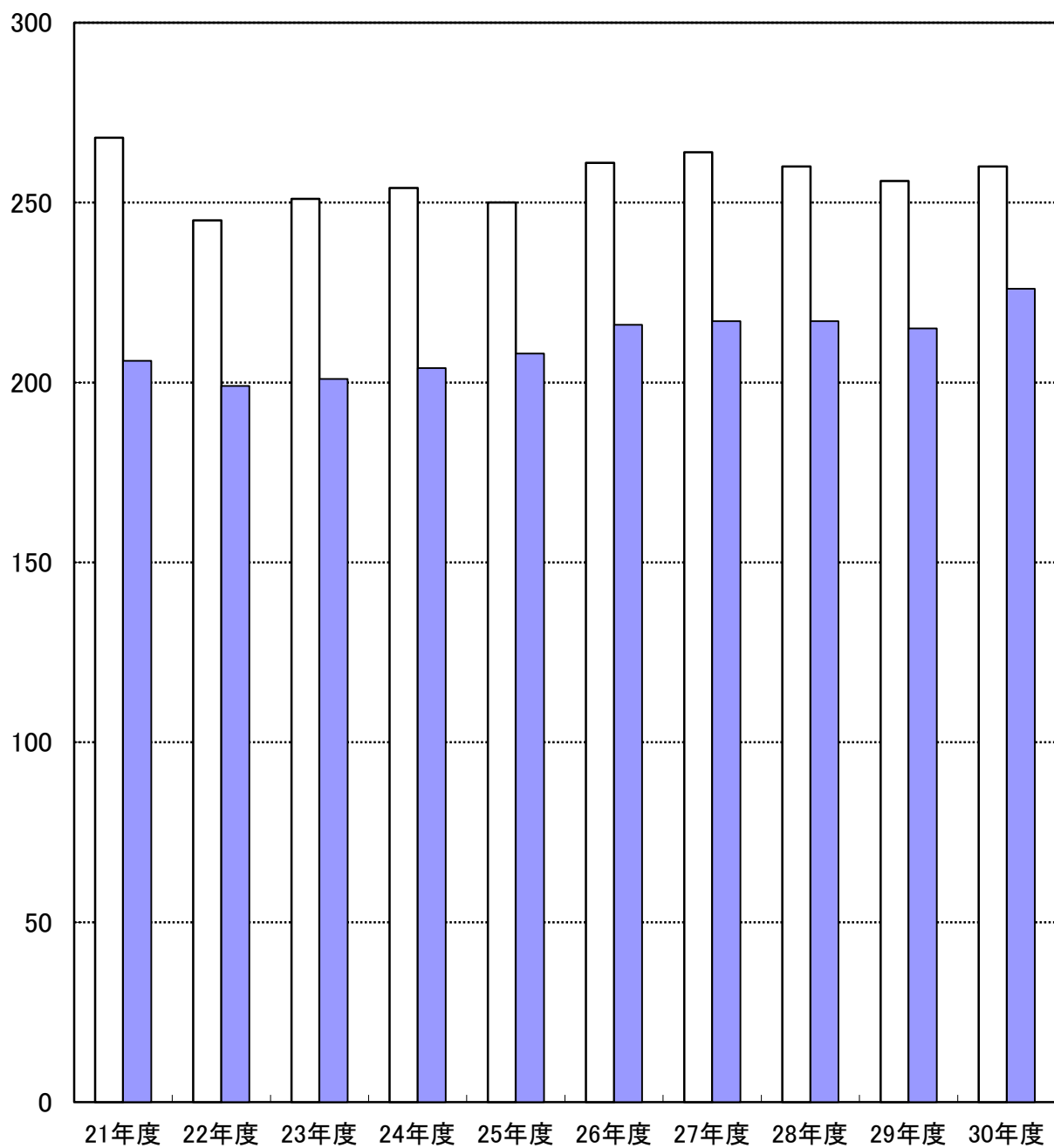

3. 特別区税と特別区交付金の推移（23区比較）

平成21年度を100とした指数で見ると、30年度の特別区税は、前年度と比べて5ポイント上昇の121、特別区交付金は2ポイント上昇の99となりました。

この10年間の台東区の特別区税の推移をみると、景気の低迷などの影響により、平成21年度から22年度にかけて減少した後、25年度以降は増加傾向となっています。

平成30年度の特別区税は、納税義務者数の増加などにより特別区民税が増となったことなどから、21年度を100とした指数で見ると、前年度と比べて5ポイント上昇の121となりました。

また、この10年間の台東区の特別区交付金は、特別区税と同様に平成21年度から22年度にかけて減少しましたが、23年度以降は280億円から300億円台の間で推移しています。

平成30年度の特別区交付金は、交付金の財源である固定資産税と市町村民税法人分の増収などにより、21年度を100とした指数で見ると、前年度と比べて、23区では11ポイント上昇の124、台東区では2ポイント上昇の99となっています。

特別区税

(単位:百万円)

	21年度	22年度	23年度	24年度	25年度	26年度	27年度	28年度	29年度	30年度
台東区	18,555	17,634	17,854	17,711	18,917	19,663	20,530	20,962	21,478	22,515
対前年度比較	△ 954	△ 921	220	△ 143	1,206	746	867	432	516	1,037
23区	965,599	904,918	905,940	922,015	948,056	990,706	1,008,264	1,040,544	1,055,051	1,086,373
対前年度比較	△ 12,643	△ 60,681	1,022	16,075	26,041	42,650	17,558	32,280	14,507	31,322

特別区交付金

(単位:百万円)

	21年度	22年度	23年度	24年度	25年度	26年度	27年度	28年度	29年度	30年度
台東区	29,676	26,790	28,225	29,564	28,192	30,058	30,388	29,568	28,890	29,428
対前年度比較	△ 3,871	△ 2,886	1,435	1,339	△ 1,372	1,866	330	△ 820	△ 678	538
23区	863,473	867,557	886,527	905,047	936,101	981,603	996,356	987,804	976,299	1,068,163
対前年度比較	△ 136,503	4,084	18,970	18,520	31,054	45,502	14,753	△ 8,552	△ 11,505	91,864

特別区税の推移(21年度を100とした場合)

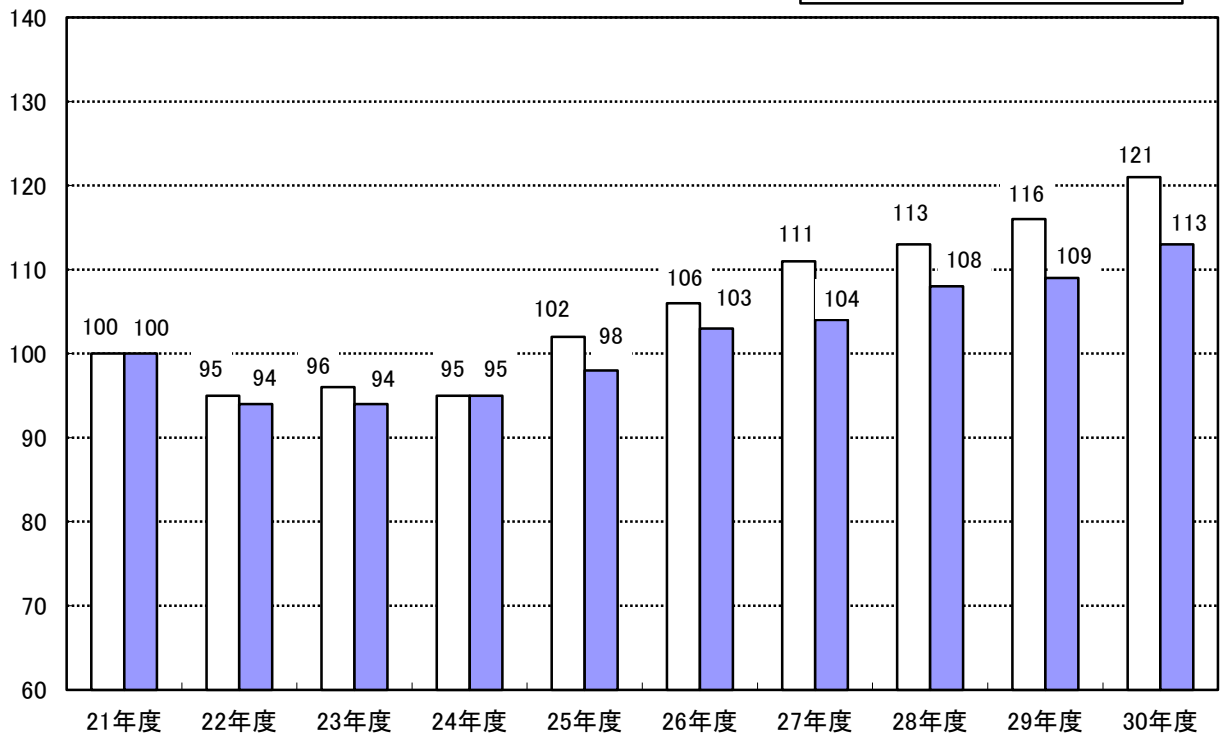

特別区交付金の推移(21年度を100とした場合)

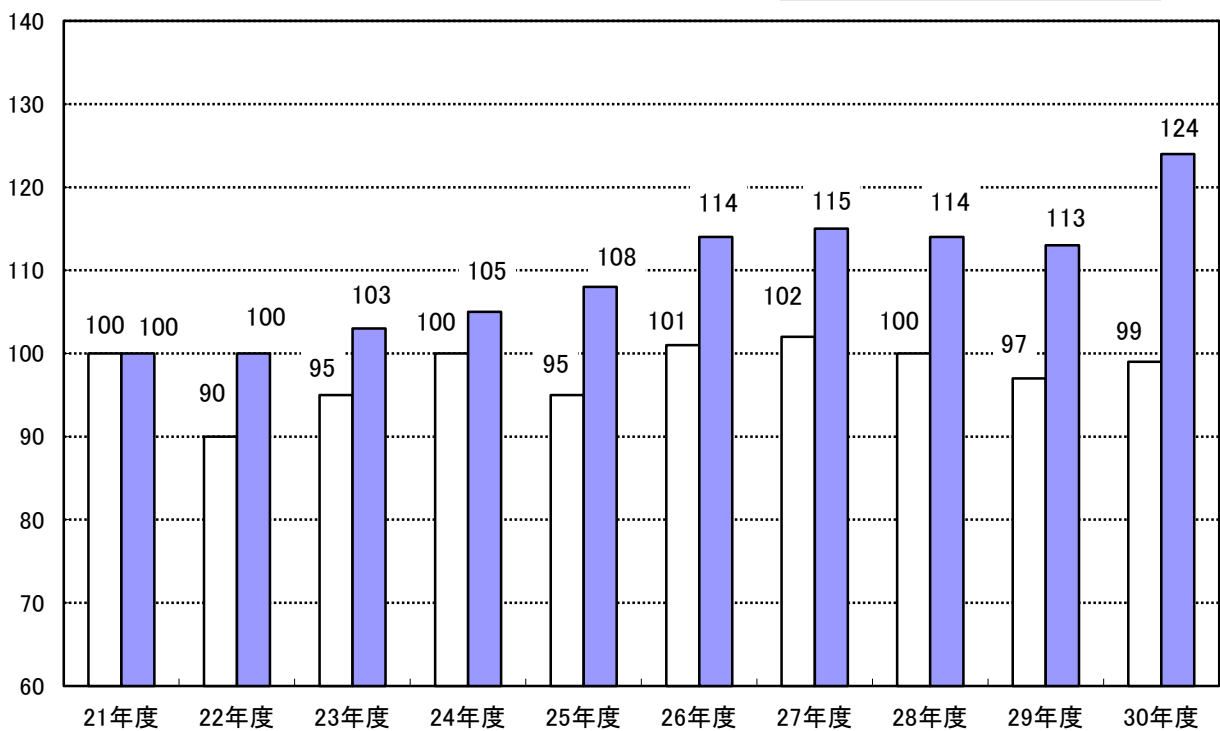

4. 歳出総額と特別区税・特別区交付金収入額の推移

歳出総額と特別区税・特別区交付金収入額の差は、特別区税・特別区交付金収入額が3.1%の増となったものの、歳出総額も3.2%の増となり、前年度と比べて14億5千万円の増となりました。

この10年間、歳出総額は社会保障施策の充実などを背景に、おおむね増加傾向で推移しています。

歳出総額と特別区税・特別区交付金収入額の差は、平成25年度に縮小したものの、その後は拡大傾向にあります。

平成30年度は、特別区税・特別区交付金収入額が特別区税の増加により3.1%の増となったものの、歳出総額も蔵前小学校改築や保育委託による増加など、3.2%の増となったため、歳出総額と特別区税・特別区交付金収入額の差は前年度と比べて14億5千万円増の464億4千万円となり、この10年間で最大となりました。

歳出総額と特別区税・特別区交付金の推移

(単位:百万円)

	21年度	22年度	23年度	24年度	25年度	26年度	27年度	28年度	29年度	30年度
歳出総額(A)	90,379	87,171	87,973	91,760	87,643	92,370	95,789	95,632	95,356	98,378
対前年度比較	574	△ 3,208	802	3,787	△ 4,117	4,727	3,419	△ 157	△ 276	3,022
対前年度伸び率	0.6%	△ 3.5%	0.9%	4.3%	△ 4.5%	5.4%	3.7%	△ 0.2%	△ 0.3%	3.2%
特別区税・特別区交付金(B)	48,230	44,424	46,079	47,276	47,109	49,721	50,918	50,530	50,368	51,943
対前年度比較	△ 4,826	△ 3,806	1,655	1,197	△ 167	2,612	1,197	△ 388	△ 162	1,575
対前年度伸び率	△ 9.1%	△ 7.9%	3.7%	2.6%	△ 0.4%	5.5%	2.4%	△ 0.8%	△ 0.3%	3.1%
差(A)－(B)	42,149	42,747	41,894	44,484	40,534	42,649	44,871	45,102	44,988	46,435
対前年度比較	5,400	598	△ 853	2,590	△ 3,950	2,115	2,222	231	△ 114	1,447

歳出総額と特別区税・特別区交付金の推移

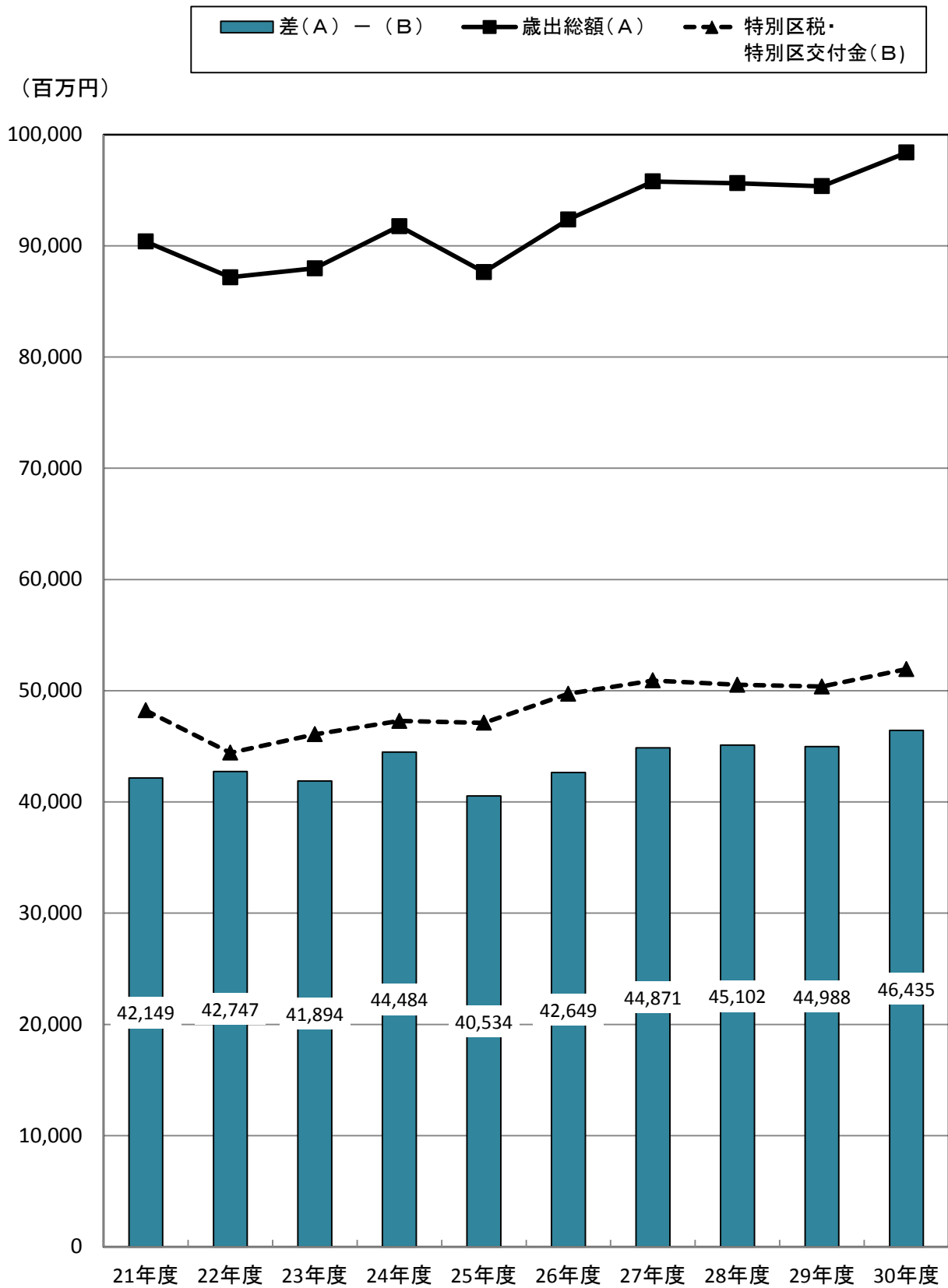

5. 歳入決算と一般財源・特定財源の推移

歳入決算の総額は、前年度と比べて25億4千万円の増となりました。このうち、一般財源は、特別区税の増加などにより6億1千万円の増、特定財源は、繰入金や特別区債の増などにより19億3千万円の増となっています。

使途が制約されていない財源を一般財源といい、特別区税や特別区交付金が主なものとなっています。

歳入決算の総額に占める一般財源の割合は、平成25年度以降上昇し、56%から58%台の間で推移しています。

平成30年度の一般財源の額は、特別区税の増などにより、前年度に比べて6億1千万円の増となりました。

一方、特定財源の額は、国民健康保険事業会計からの繰入金や浅草保健相談センター新施設整備への特別区債の発行などにより、前年度と比べて19億3千万円の増となっています。

歳入決算額の推移

(単位:百万円)

	21年度	22年度	23年度	24年度	25年度	26年度	27年度	28年度	29年度	30年度
特別区税	18,555	17,634	17,854	17,711	18,917	19,663	20,530	20,962	21,478	22,515
特別区交付金	29,676	26,790	28,225	29,564	28,192	30,058	30,388	29,568	28,890	29,428
その他の一般財源	4,696	4,676	4,756	4,584	4,870	5,476	7,443	6,510	7,095	6,129
一般財源 計	52,927	49,100	50,835	51,859	51,979	55,197	58,361	57,040	57,463	58,072
国庫・都支出金	25,538	24,320	26,519	26,186	27,299	27,651	28,040	28,174	29,629	28,502
その他の特定財源	16,415	16,840	14,054	16,885	12,607	13,994	13,329	12,787	12,640	15,699
特定財源 計	41,953	41,160	40,573	43,071	39,906	41,645	41,369	40,961	42,269	44,201
合計	94,880	90,260	91,408	94,930	91,885	96,842	99,730	98,001	99,732	102,273

歳入決算に占める構成比の推移

(単位:百万円)

	21年度	22年度	23年度	24年度	25年度	26年度	27年度	28年度	29年度	30年度
特別区税	19.6%	19.5%	19.5%	18.7%	20.6%	20.3%	20.6%	21.4%	21.5%	22.0%
特別区交付金	31.3%	29.7%	30.9%	31.1%	30.7%	31.0%	30.5%	30.2%	29.0%	28.8%
その他の一般財源	4.9%	5.2%	5.2%	4.8%	5.3%	5.7%	7.4%	6.6%	7.1%	6.0%
一般財源 計	55.8%	54.4%	55.6%	54.6%	56.6%	57.0%	58.5%	58.2%	57.6%	56.8%
国庫・都支出金	26.9%	26.9%	29.0%	27.6%	29.7%	28.6%	28.1%	28.7%	29.7%	27.9%
その他の特定財源	17.3%	18.7%	15.4%	17.8%	13.7%	14.4%	13.4%	13.1%	12.7%	15.3%
特定財源 計	44.2%	45.6%	44.4%	45.4%	43.4%	43.0%	41.5%	41.8%	42.4%	43.2%

歳入決算の推移

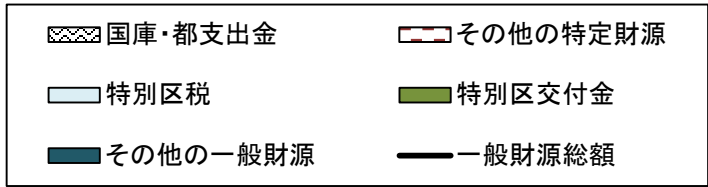

(百万円)

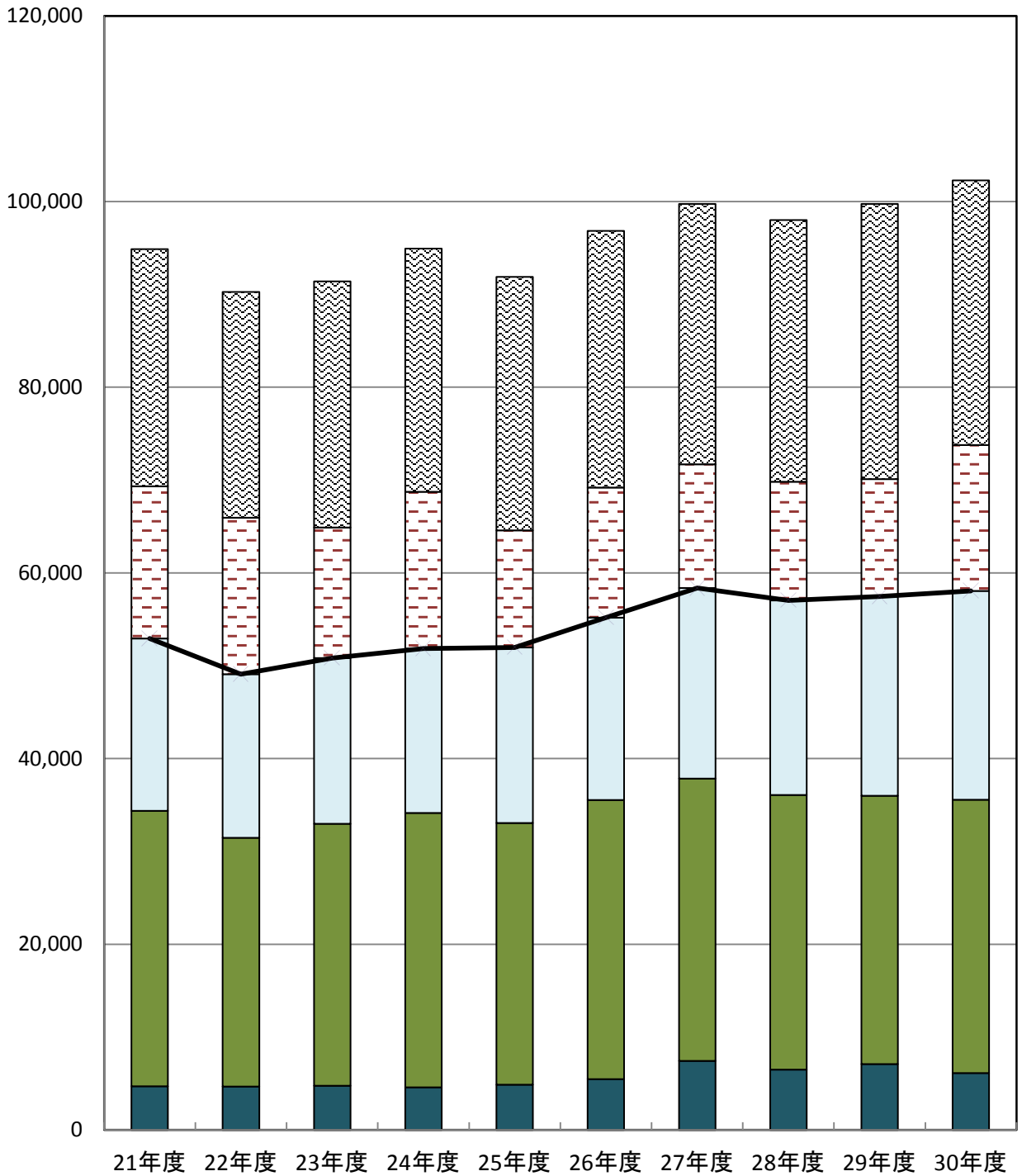

6. 特別区税の推移

特別区税は、特別区民税が納税義務者数の増などにより増収となるとともに、特別区たばこ税も売渡本数の増や税率の引き上げにより増収となり、前年度と比べて10億4千万円、4.8%の増となりました。

特別区民税は、景気低迷などの影響により、平成21年度から22年度にかけて減少した後、25年度以降は再び増加しています。30年度も、納税義務者数の増などにより前年度と比べて7億9千万円、4.3%の増となっています。

特別区たばこ税は、課税標準である売渡本数の状況や税率変更により増減があります。平成30年度は売渡本数の増加や税率の引き上げにより、前年度と比べて2億5千万円、7.4%の増となっています。

その結果、特別区税は、前年度に比べて10億4千万円の増となり、歳入総額に占める割合は22.0%となりました。

特別区税の推移

(単位:百万円)

	21年度	22年度	23年度	24年度	25年度	26年度	27年度	28年度	29年度	30年度
特別区税	18,555	17,634	17,854	17,711	18,917	19,663	20,530	20,962	21,478	22,515
(対前年度比較)	△ 954	△ 921	220	△ 143	1,206	746	867	432	516	1,037
(対前年度伸び率)	△ 4.9%	△ 5.0%	1.2%	△ 0.8%	6.8%	3.9%	4.4%	2.1%	2.5%	4.8%
特別区民税	15,485	14,601	14,802	14,704	15,502	16,135	16,905	17,436	18,073	18,859
(対前年度比較)	△ 767	△ 884	201	△ 98	798	633	770	531	637	786
(対前年度伸び率)	△ 4.7%	△ 5.7%	1.4%	△ 0.7%	5.4%	4.1%	4.8%	3.1%	3.7%	4.3%
特別区たばこ税	3,013	2,976	2,997	2,952	3,359	3,472	3,569	3,455	3,334	3,582
(対前年度比較)	△ 186	△ 37	21	△ 45	407	113	97	△ 114	△ 121	248
(対前年度伸び率)	△ 5.8%	△ 1.2%	0.7%	△ 1.5%	13.8%	3.4%	2.8%	△ 3.2%	△ 3.5%	7.4%
特別区税の歳入総額に占める割合	19.6%	19.5%	19.5%	18.7%	20.6%	20.3%	20.6%	21.4%	21.5%	22.0%

特別区税の推移

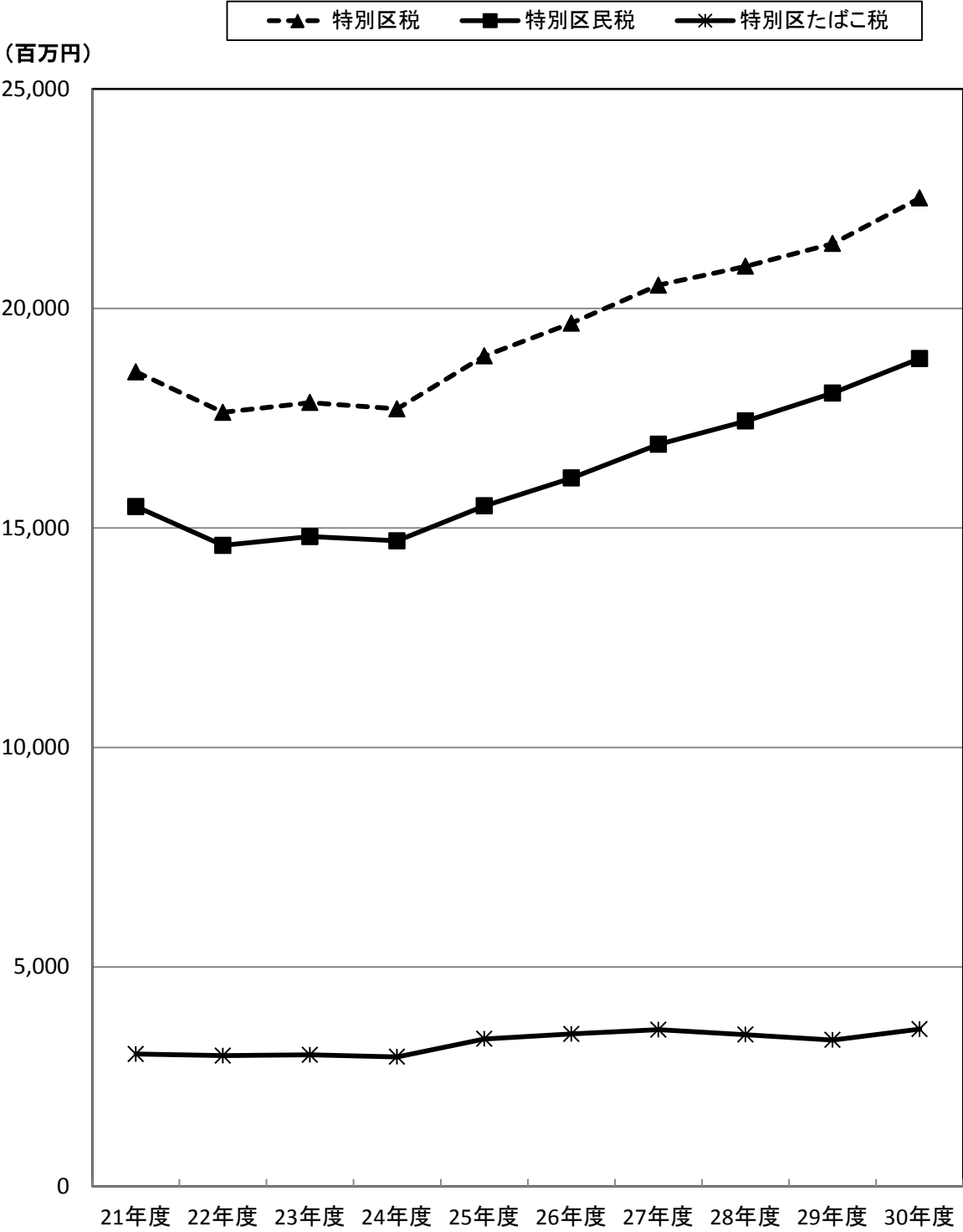

7. 特別区債・基金の活用

特別区債は、蔵前小学校改築や黒門小学校等の大規模改修の財源として、24億5千万円を発行しました。また、基金の活用額は100万円です。

特別区債は、財政負担の平準化や世代間の負担の公平を保つことを目的として活用しています。また、基金は、税収の好調な時期などに積立てる一方、各種建設事業や一時的な歳入不足、さらには年度間の財源調整に対応する手段として活用しています。

特別区債については、この10年間で125億円を発行し、旧東京北部小包集中局跡地取得や庁舎老朽化対策、小中学校の大規模改修などの財源に活用してきました。

平成30年度は、蔵前小学校改築や黒門小学校等の大規模改修の財源として、24億5千万円の特別区債を発行しています。

基金については、この10年間で77億円を活用しています。活用額のうち最も多い基金は公共施設建設基金で、27億円を取り崩しています。

平成30年度の基金の取り崩し額は100万円です。特別区税や特別区交付金の増などにより取り崩しを行わなかったため、少額となりました。

区債発行額と基金活用額の推移

(単位:百万円)

	21年度	22年度	23年度	24年度	25年度	26年度	27年度	28年度	29年度	30年度
区債発行額	2,029	0	8	1,390	998	2,050	810	500	2,230	2,450
(対前年度比較)	(△ 661)	(△ 2,029)	(8)	(1,382)	(△ 392)	(1,052)	(△ 1,240)	(△ 310)	(1,730)	(220)
うち減税補てん債等	0	0	0	0	0	0	0	0	0	0
基金活用額	6	2,531	1,395	2,688	759	2	3	282	2	1
(対前年度比較)	(△ 5)	(2,525)	(△ 1,136)	(1,293)	(△ 1,929)	(△ 757)	(1)	(279)	(△ 280)	(△ 1)
公共施設建設基金	0	989	842	830	0	0	0	0	0	0
都市整備基金	0	571	0	701	0	0	0	0	0	0
環境整備基金	0	149	545	209	0	0	0	0	0	0
財政調整基金	0	258	0	862	0	0	0	0	0	0
減債基金	0	0	0	0	757	0	0	0	0	0
その他の基金	6	564	8	86	2	2	3	282	2	1

※その他の基金：定住基金・台東病院及び老人保健施設千束基金・教育振興基金・社会福祉基金などです。

《参考》 区債発行額と基金活用額の推移(一般会計+特別会計)

(単位:百万円)

	21年度	22年度	23年度	24年度	25年度	26年度	27年度	28年度	29年度	30年度
区債発行額	2,809	0	8	1,390	998	2,050	810	500	2,230	2,450
基金活用額	96	2,844	1,893	3,348	767	20	32	327	91	32

区債発行額と基金活用額の推移

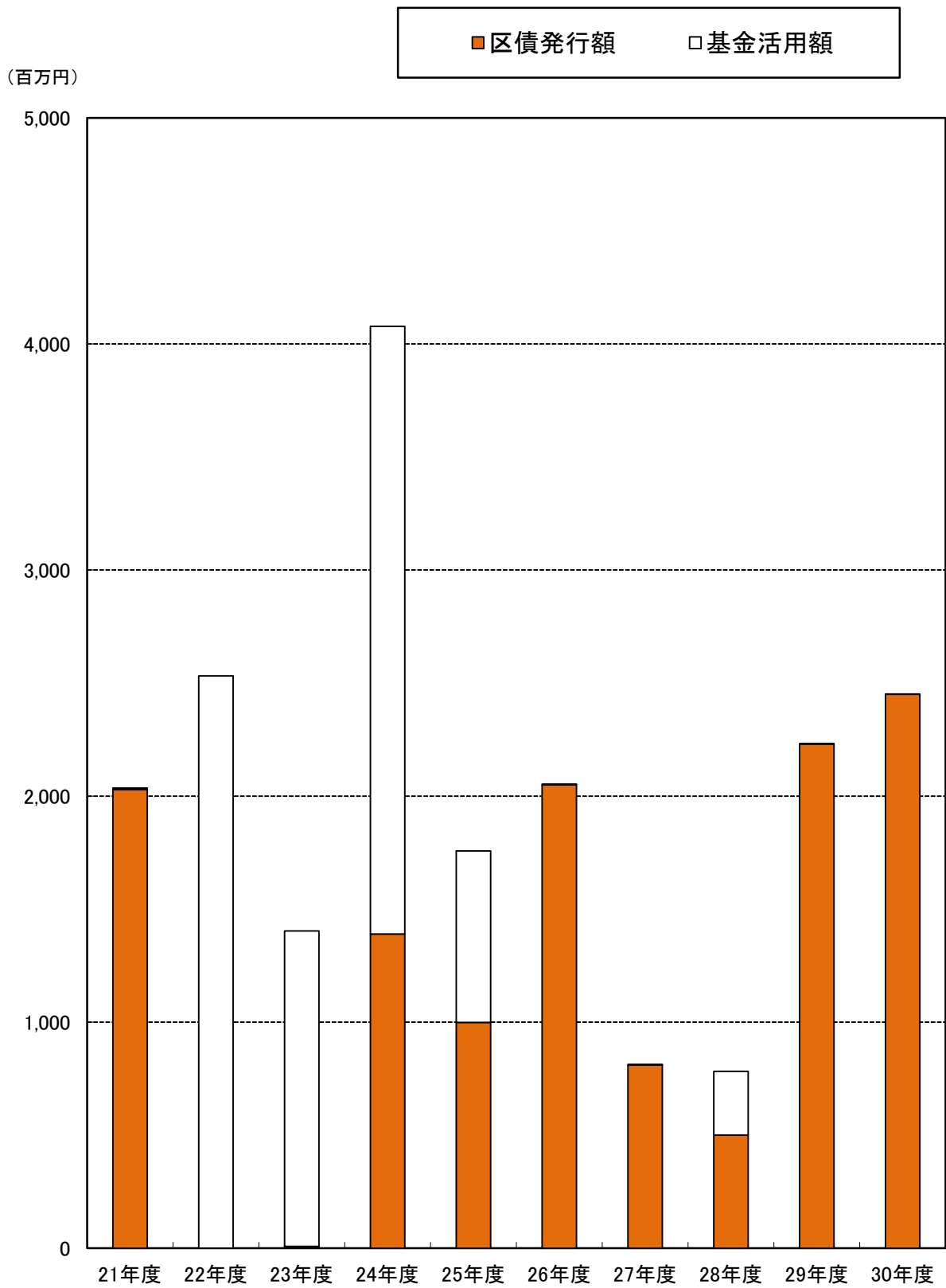

8. 区債現在高と基金現在高の推移

区債現在高は、特別区債の発行が増加したため、前年度と比べて、5億円増加しました。また、基金現在高は、前年度と比べて18億5千万円増加しました。

区債現在高は償還の進捗に伴って減少が続いていましたが、平成30年度は、蔵前小学校改築や黒門小学校等の大規模改修の財源として発行した特別区債が償還額を上回ったため、29年度に続き増加しました。

平成30年度末の現在高は118億1千万円で、前年度と比べて5億円の増となっています。

基金現在高は平成22年度から24年度にかけて減少しました。これは、景気低迷に伴う特別区税や特別区交付金の減収等に対応し、基金を活用したためです。平成25年度以降は、今後の財政需要などに備え積立ているため、再び増加に転じています。

平成30年度末の基金現在高は、財政調整基金や都市整備基金などへ積立てを行ったことにより、前年度と比べて18億5千万円増加しました。

区債現在高と基金現在高の推移(各年度末現在)

(単位:百万円)

	21年度	22年度	23年度	24年度	25年度	26年度	27年度	28年度	29年度	30年度
区債現在高	26,034	22,435	19,148	17,565	15,607	14,448	12,781	10,764	11,316	11,812
(対前年度比較)	(△ 1,662)	(△ 3,599)	(△ 3,287)	(△ 1,583)	(△ 1,958)	(△ 1,159)	(△ 1,667)	(△ 2,017)	(552)	(496)
うち減税補てん債等	5,887	5,139	4,383	3,616	2,832	2,125	1,723	1,355	983	766
基金現在高	34,024	31,747	30,783	30,141	31,203	32,968	38,883	42,233	43,870	45,720
(対前年度比較)	(281)	(△ 2,277)	(△ 964)	(△ 642)	(1,062)	(1,765)	(5,915)	(3,350)	(1,637)	(1,850)
公共施設建設基金	13,648	12,732	12,033	11,294	12,708	14,170	17,354	18,963	19,409	19,830
都市整備基金	1,551	988	993	1,097	1,101	1,104	1,106	2,109	2,811	3,314
環境整備基金	2,303	2,237	1,771	1,633	1,699	1,765	1,832	1,897	1,961	2,025
財政調整基金	9,831	9,624	9,676	8,859	9,043	9,135	9,484	9,502	9,512	10,038
減債基金	4,513	4,541	4,570	4,597	3,856	3,868	5,456	6,268	6,275	6,283
災害対策基金	315	316	318	1,319	1,324	1,327	1,931	1,934	2,136	2,339
その他の基金	1,863	1,309	1,422	1,342	1,472	1,599	1,720	1,560	1,766	1,891

※その他の基金：定住基金・台東病院及び老人保健施設千束基金・教育振興基金・社会福祉基金などです。

《参考》区債現在高と基金現在高の推移(一般会計+特別会計)

(単位:百万円)

	21年度	22年度	23年度	24年度	25年度	26年度	27年度	28年度	29年度	30年度
区債現在高	33,600	29,375	25,320	22,278	19,843	18,821	16,242	14,147	14,628	15,645
基金現在高	35,802	33,494	32,243	31,171	32,439	34,816	40,181	43,862	45,820	48,548

区債現在高と基金現在高の推移

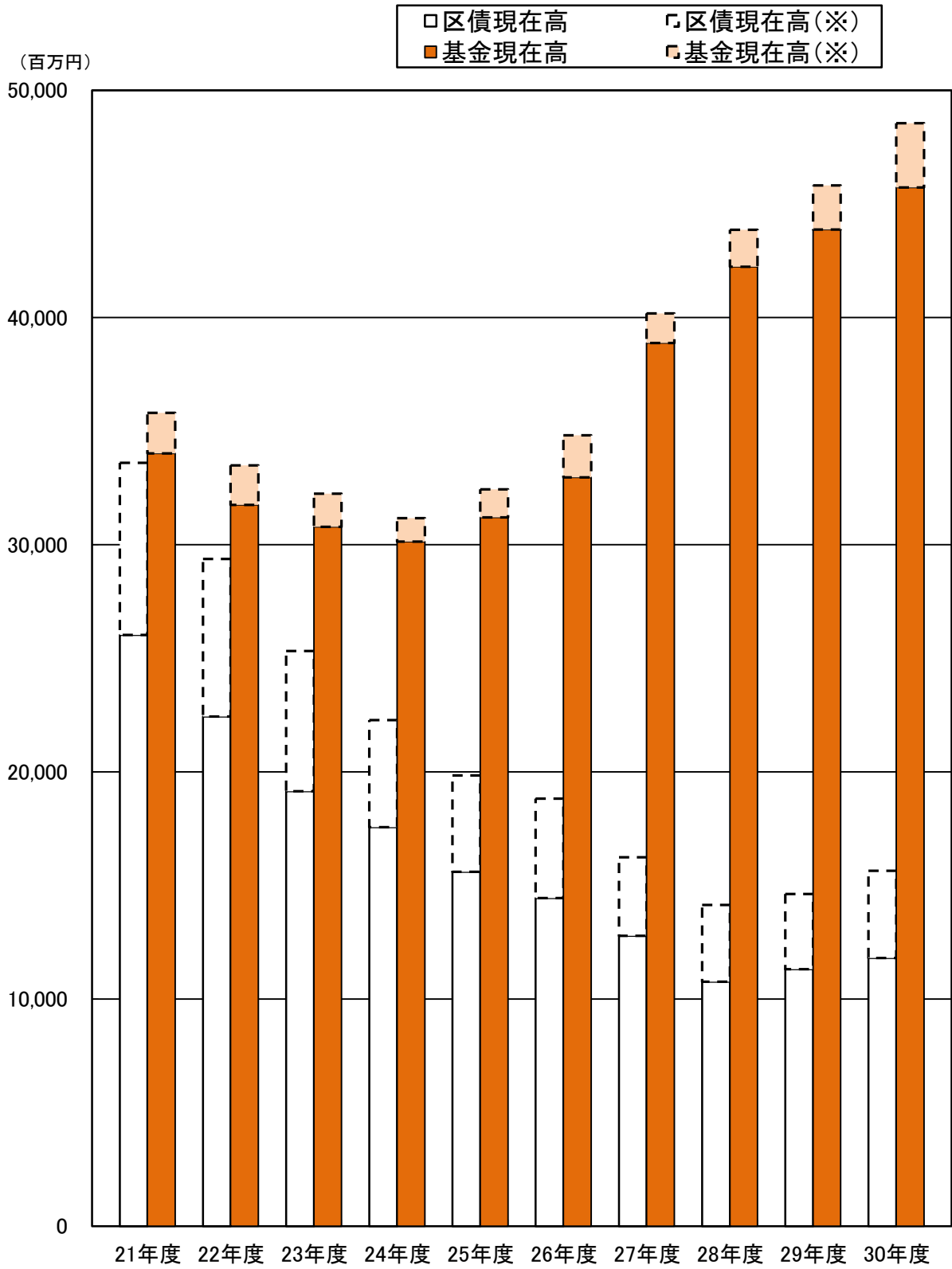

※ 点線部分は、一般会計と特別会計分を集計した場合の推移です。

(参 考)

基金の現在高及び活用額の長期的な推移

安定的な財政運営を推進するためには、基金の現在高や活用額の長期的な推移を把握することが重要です。

台東区の基金は、平成4年度に現在高のピークとなり、その後、長期的な景気低迷を背景に減少が続き、16年度は約233億円で、ピーク時の半分以下の水準まで低下しました。平成17年度からは景気の状態を反映して、一時的に持ち直したものの、再び経済の停滞による減少を経て、25年度からは増加傾向にあります。

このように、基金現在高は、経済の状況等を反映して大きく増減を繰り返しています。

また、基金活用額と歳入決算額に占める一般財源の割合の推移(次ページ)は、一般財源の割合が低下している平成5年度から12年度の期間(1)は基金の活用額が多く、一般財源の割合が多くなっている16年度から21年度、25年度から30年度の期間(2)は、基金の活用額が抑えられている状況がわかります。

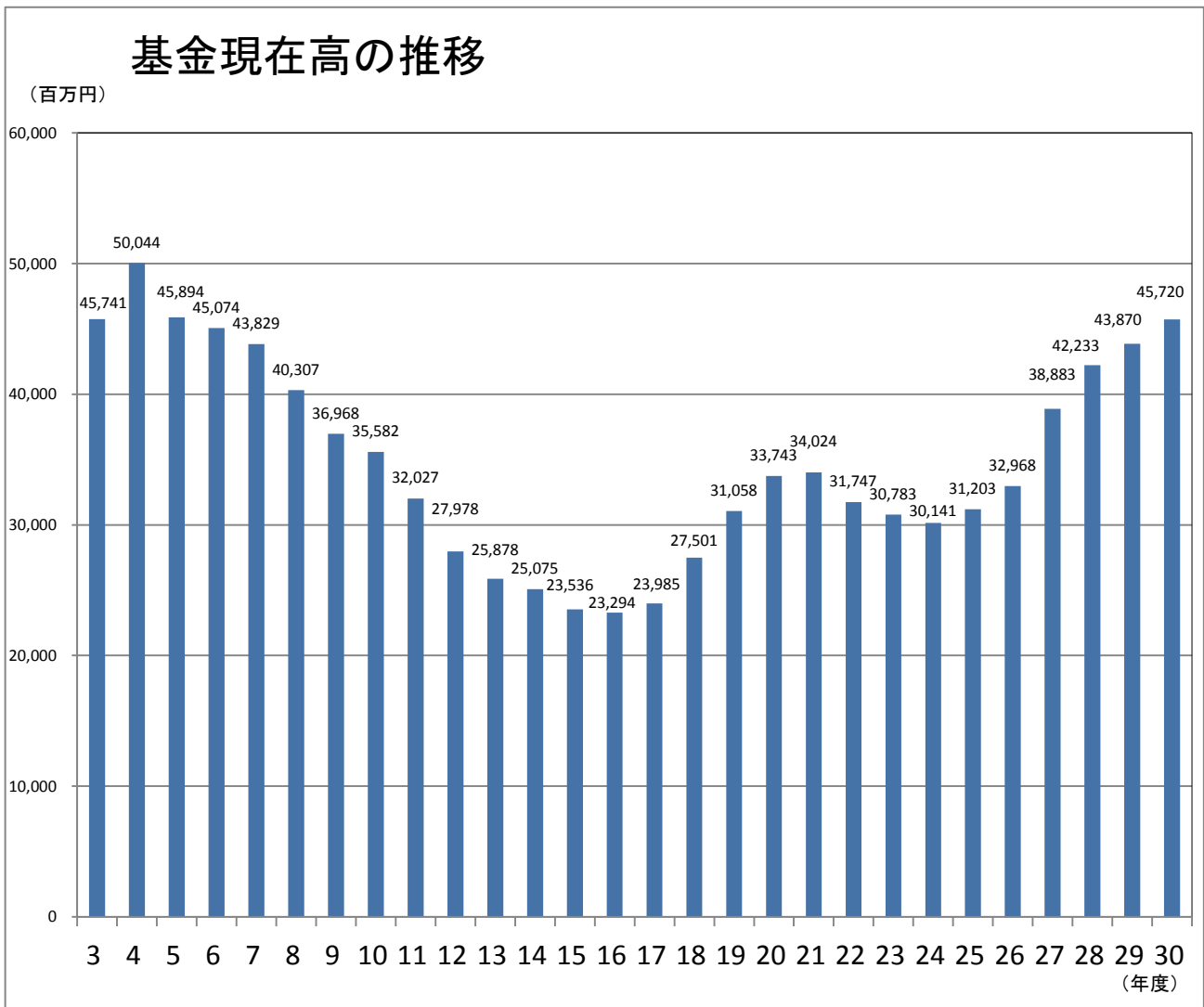

基金活用額と歳入決算額に占める一般財源の割合の推移

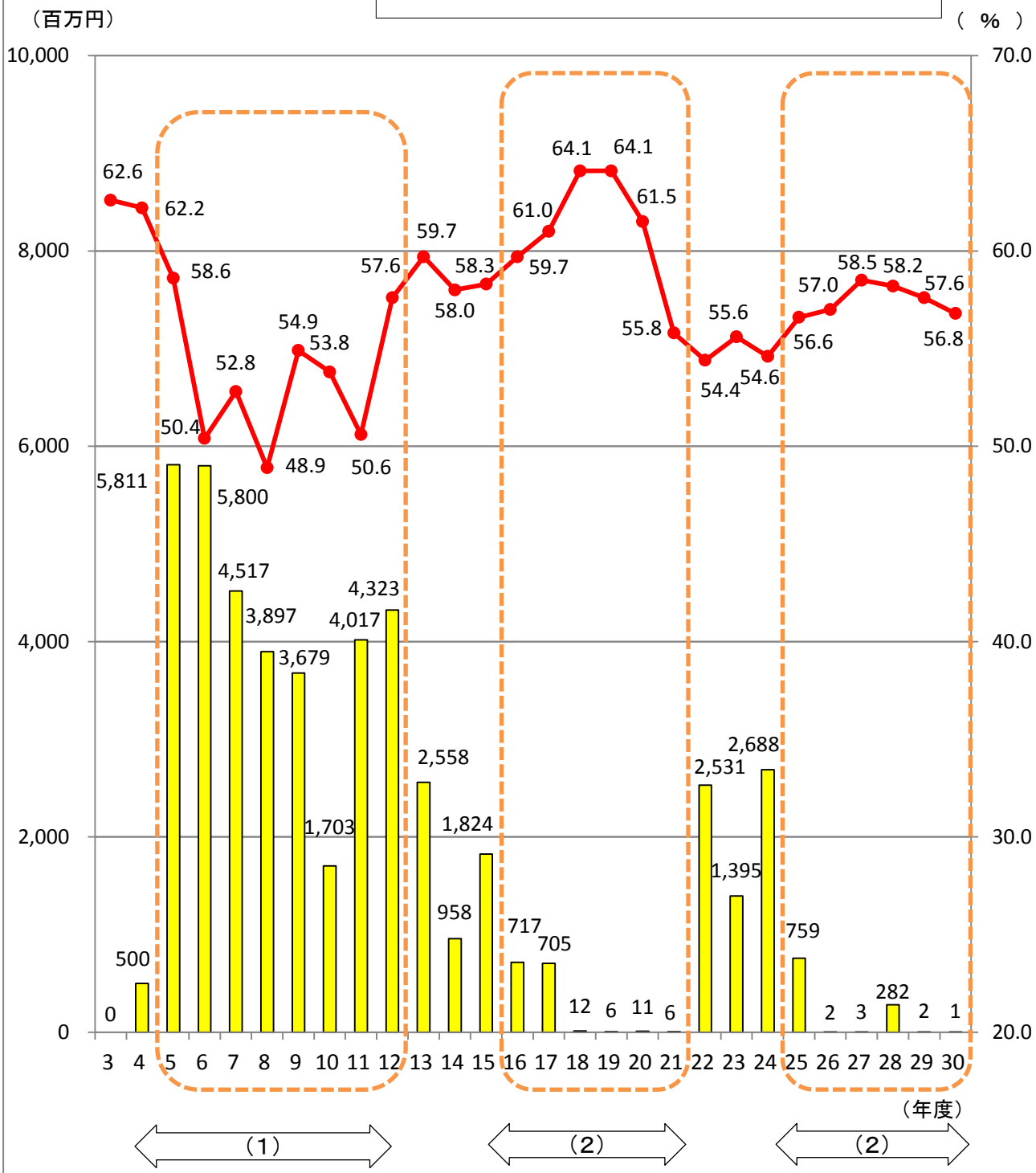
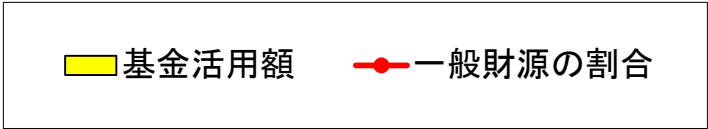

9. 性質別歳出決算の推移

義務的経費は、前年度と比べて1億6千万円の増、投資的経費は、蔵前小学校改築などにより、13億9千万円の増となりました。その他の経費は、情報システムのクラウド化推進の増などにより、14億7千万円の増となりました。

義務的経費のうち、扶助費は生活保護費の実績減により、前年度と比べて減となった一方、公債費は満期一括償還の特別区債に係る減債基金積立金の増などにより、前年度と比べて増となりました。

公共施設の整備や道路・公園の改良経費などである投資的経費は、年度によって46億円から114億円の間で大きく変動しています。平成30年度は、蔵前小学校改築や浅草保健相談センター新施設整備の工事の進捗などにより、前年度と比べて13億9千万円増加しました。

その他の経費は、情報システムのクラウド化推進の増などにより、前年度と比べて14億7千万円の増となりました。

性質別歳出決算額

(単位:百万円)

	21年度	22年度	23年度	24年度	25年度	26年度	27年度	28年度	29年度	30年度
義務的経費	47,058	49,764	51,296	51,369	51,165	52,432	52,790	53,558	52,988	53,151
(対前年度比較)	(1,462)	(2,706)	(1,532)	(73)	(△ 204)	(1,267)	(358)	(768)	(△ 570)	(163)
人件費	15,900	15,860	16,106	15,890	15,471	16,044	15,993	16,267	16,079	16,081
(うち職員給)	10,507	10,312	10,554	10,436	10,258	10,535	10,471	10,589	10,764	11,024
扶助費	26,830	29,741	31,408	32,093	32,388	32,883	34,085	34,608	35,107	35,013
公債費	4,328	4,163	3,782	3,386	3,306	3,505	2,712	2,683	1,802	2,057
投資的経費	8,793	4,600	5,633	5,543	5,688	8,197	6,211	6,979	9,989	11,378
(対前年度比較)	(168)	(△ 4,193)	(1,033)	(△ 90)	(145)	(2,509)	(△ 1,986)	(768)	(3,010)	(1,389)
その他の経費	34,528	32,807	31,044	34,848	30,790	31,741	36,788	35,095	32,379	33,849
(対前年度比較)	(△ 1,056)	(△ 1,721)	(△ 1,763)	(3,804)	(△ 4,058)	(951)	(5,047)	(△ 1,693)	(△ 2,716)	(1,470)
物件費	11,978	11,543	12,006	13,316	12,090	13,183	13,787	13,236	13,455	14,300
補助費等	9,033	5,806	5,562	5,820	5,531	5,692	5,510	5,220	5,571	5,640
積立金	287	254	431	2,046	1,822	1,766	5,918	3,632	1,639	1,850
貸付金	4,023	3,968	3,815	3,771	2,066	2,065	2,067	2,066	2,061	2,060
繰出金	8,241	10,401	8,471	9,150	8,404	8,127	8,545	9,939	8,421	8,687
その他	966	835	759	745	877	908	961	1,002	1,232	1,312
歳出合計	90,379	87,171	87,973	91,760	87,643	92,370	95,789	95,632	95,356	98,378
(対前年度比較)	(574)	(△ 3,208)	(802)	(3,787)	(△ 4,117)	(4,727)	(3,419)	(△ 157)	(△ 276)	(3,022)

※その他の経費のその他：維持補修費、投資及び出資金が含まれます。

性質別歳出決算の推移(構成比%)

◆ 義務的経費 ■ 投資的経費 ▲ その他経費 × 物件費 ● 扶助費

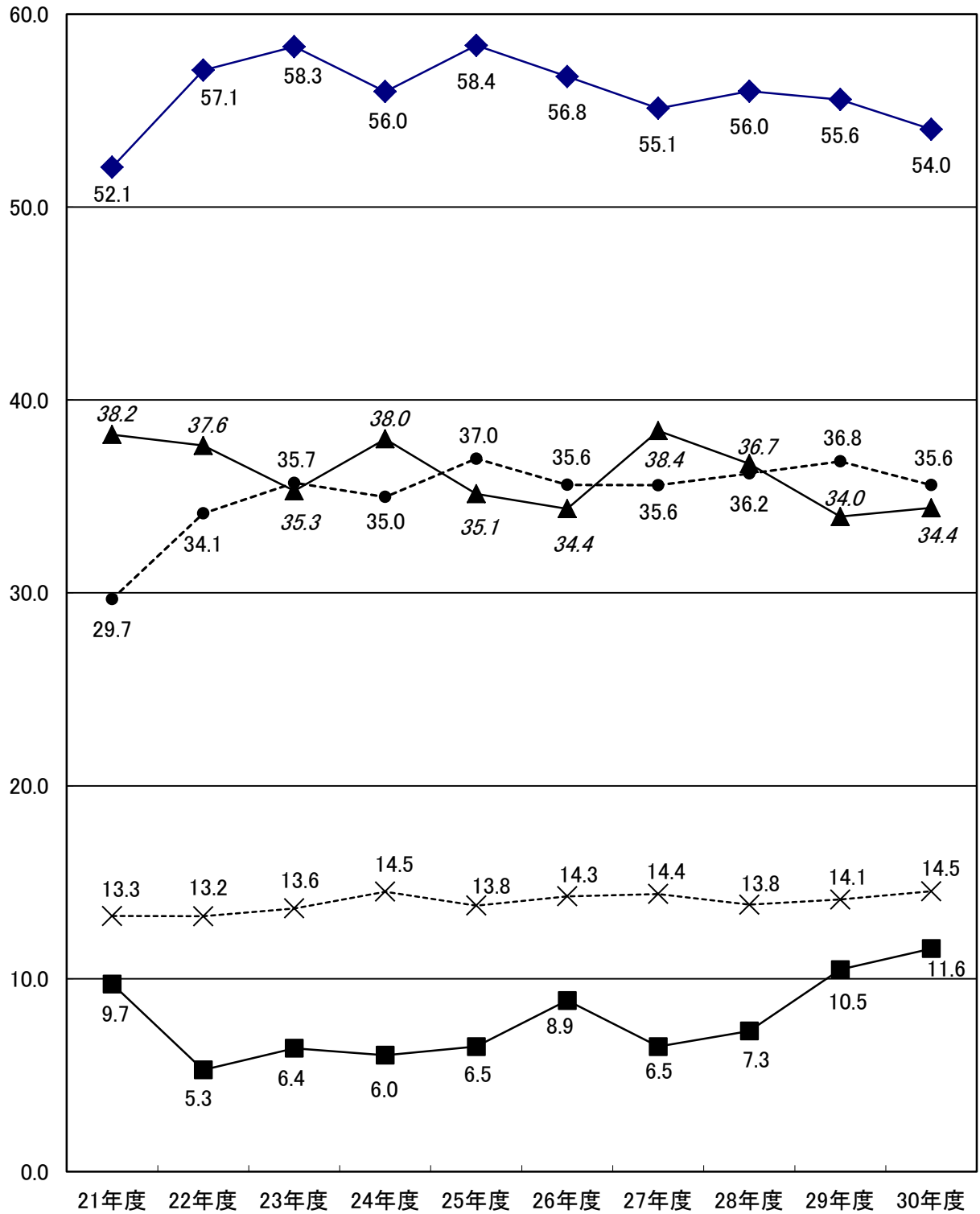

10. 投資的経費の推移と23区との比較

投資的経費は、前年度と比べて13.9%増の113億8千万円となりました。

平成30年度の台東区の投資的経費は蔵前小学校の改築や、浅草保健相談センター新施設整備の工事の進捗などにより、前年度と比べて13.9%増の113億8千万円となりました。これは、この10年で最も多い額となっています。

23区全体の投資的経費をみると、平成30年度は前年度に比べて5.8%の増となっています。

また、平成21年度を100とした指数でみると、30年度は、台東区では前年度と比べて15ポイント上昇の129、23区では、6ポイント上昇の103となっています。

投資的経費の推移

(単位:百万円)

	21年度	22年度	23年度	24年度	25年度	26年度	27年度	28年度	29年度	30年度
台東区	8,793	4,600	5,633	5,543	5,688	8,197	6,211	6,979	9,989	11,378
(対前年度伸び率)	(1.9%)	(△ 47.7%)	(22.5%)	(△ 1.6%)	(2.6%)	(44.1%)	(△ 24.2%)	(12.4%)	(43.1%)	(13.9%)
23区	473,872	361,066	343,187	338,624	333,181	444,919	405,153	479,901	459,137	485,842
(対前年度伸び率)	(7.6%)	(△ 23.8%)	(△ 5.0%)	(△ 1.3%)	(△ 1.6%)	(33.5%)	(△ 8.9%)	(18.4%)	(△ 4.3%)	(5.8%)

投資的経費の推移(21年度を100とした場合)

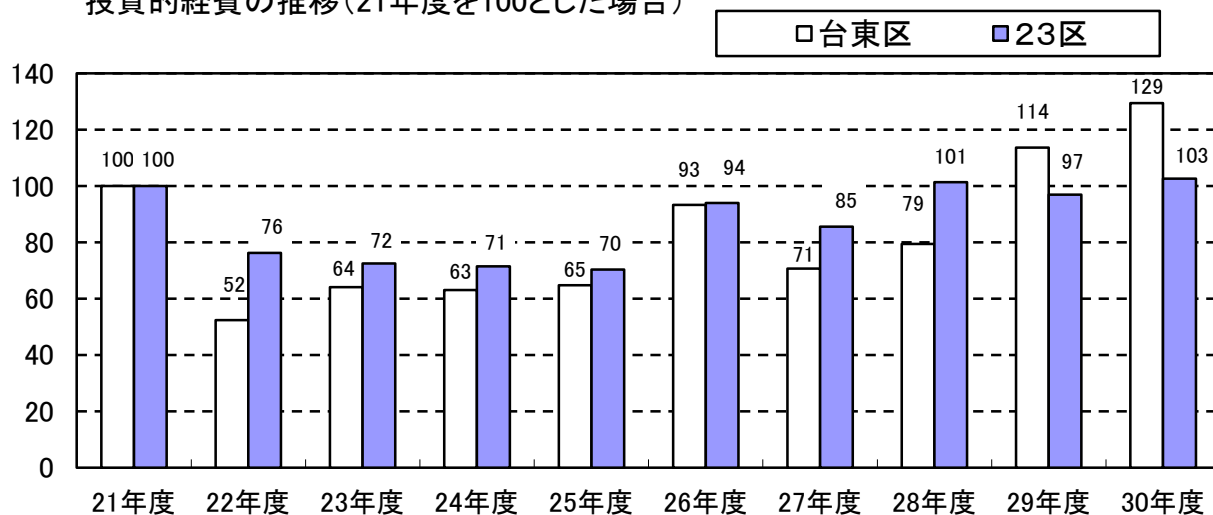

1.1. 義務的経費の推移

義務的経費は、公債費が2億6千万円の増となり、扶助費が9千万円の減となりましたが、全体としては、前年度と比べて1億6千万円の増となりました。

人件費は、職員給の実績などにより、前年度と比べて微増となりました。

公債費は、満期一括償還の特別区債に係る減債基金積立金の増などにより、前年度と比べて2億6千万円の増となりました。

扶助費は、近年、増加傾向にありましたが、平成30年度は、生活保護費の実績減や経済対策臨時福祉給付金の事業終了などにより、前年度と比べて9千万円の減となりました。

なお、義務的経費の内訳を構成比で見ると、平成30年度の扶助費の構成比は、65.9%で、前年度と比べて0.4ポイント低下しています。

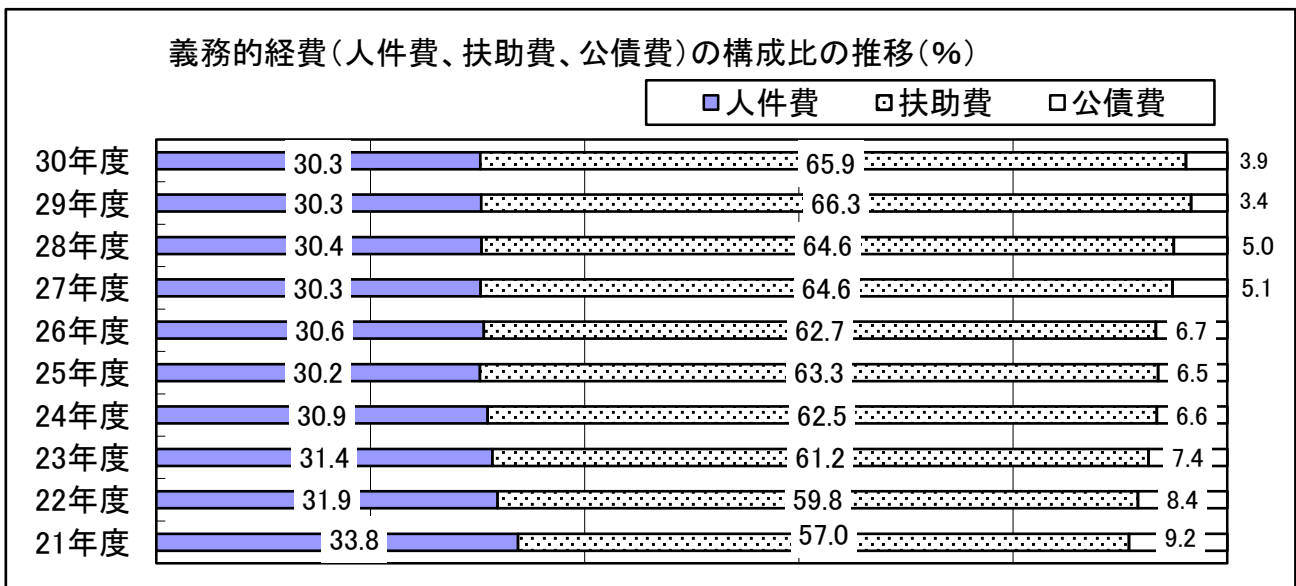
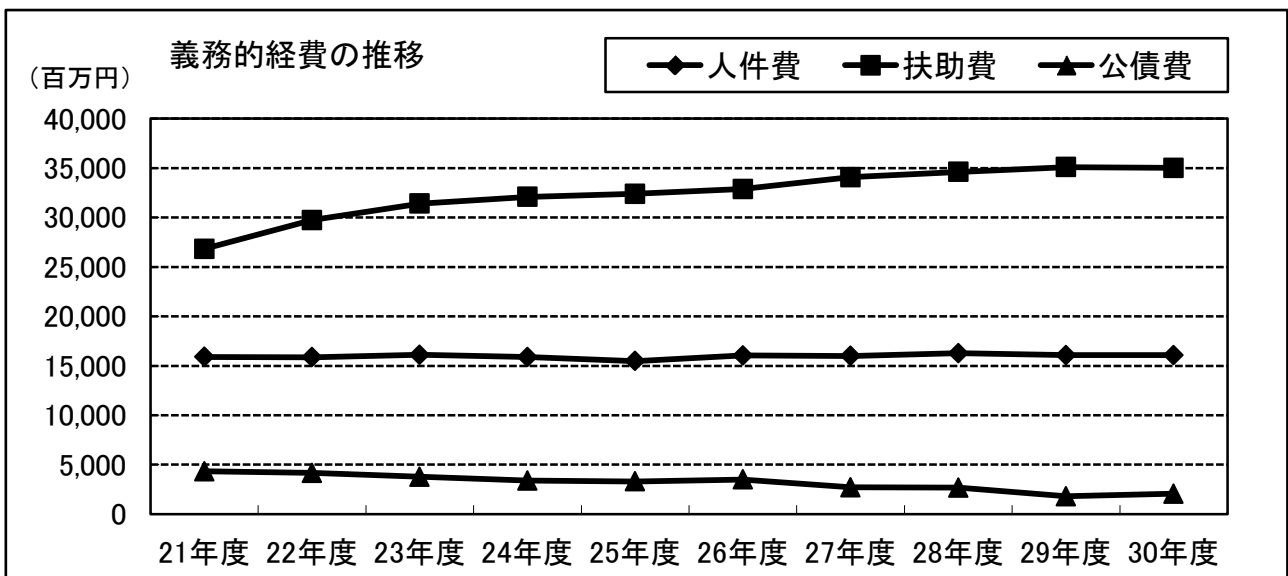

12. 義務的経費の23区との比較

義務的経費は、台東区は前年度より0.3%増の531億5千万円となりました。

人件費については、台東区では給与改定や退職手当の実績などにより変動しながらも、ほぼ横ばいとなっています。また、23区においては25年度にかけて減少し、その後ほぼ横ばいとなっています。

扶助費については、増加傾向にありましたが、平成30年度は台東区では生活保護費の実績減や経済対策臨時福祉給付金の事業終了などにより、減少しています。一方、23区は引き続き増加傾向にあり、21年度と比較すると、30年度は1.7倍となっています。

公債費については、減少傾向にありましたが、台東区は満期一括償還の特別区債に係る減債基金積立金の増などにより、増加しています。一方、23区は減少傾向が続いています。

台東区

(単位:百万円)

	21年度	22年度	23年度	24年度	25年度	26年度	27年度	28年度	29年度	30年度
義務的経費	47,058	49,764	51,296	51,369	51,165	52,432	52,790	53,558	52,988	53,151
(対前年度伸び率)	(3.2%)	(5.8%)	(3.1%)	(0.1%)	(△ 0.4%)	(2.5%)	(0.7%)	(1.5%)	(△ 1.1%)	(0.3%)
人件費	15,900	15,860	16,106	15,890	15,471	16,044	15,993	16,267	16,079	16,081
(うち職員給)	10,507	10,312	10,554	10,436	10,258	10,535	10,471	10,589	10,764	11,024
扶助費	26,830	29,741	31,408	32,093	32,388	32,883	34,085	34,608	35,107	35,013
公債費	4,328	4,163	3,782	3,386	3,306	3,505	2,712	2,683	1,802	2,057

23区

(単位:百万円)

	21年度	22年度	23年度	24年度	25年度	26年度	27年度	28年度	29年度	30年度
義務的経費	1,462,224	1,583,042	1,660,724	1,647,679	1,635,541	1,677,057	1,730,220	1,773,362	1,811,919	1,820,253
(対前年度伸び率)	(1.5%)	(8.3%)	(4.9%)	(△ 0.8%)	(△ 0.7%)	(2.5%)	(3.2%)	(2.5%)	(2.2%)	(0.5%)
人件費	642,699	634,310	629,148	612,366	595,071	597,114	593,090	598,128	593,763	595,500
(うち職員給)	429,065	415,243	409,411	399,936	392,154	395,711	393,940	391,885	391,218	391,094
扶助費	686,443	838,070	895,485	917,284	932,906	981,428	1,048,301	1,104,701	1,149,315	1,165,873
公債費	133,082	110,662	136,091	118,029	107,564	98,515	88,829	70,533	68,841	58,878

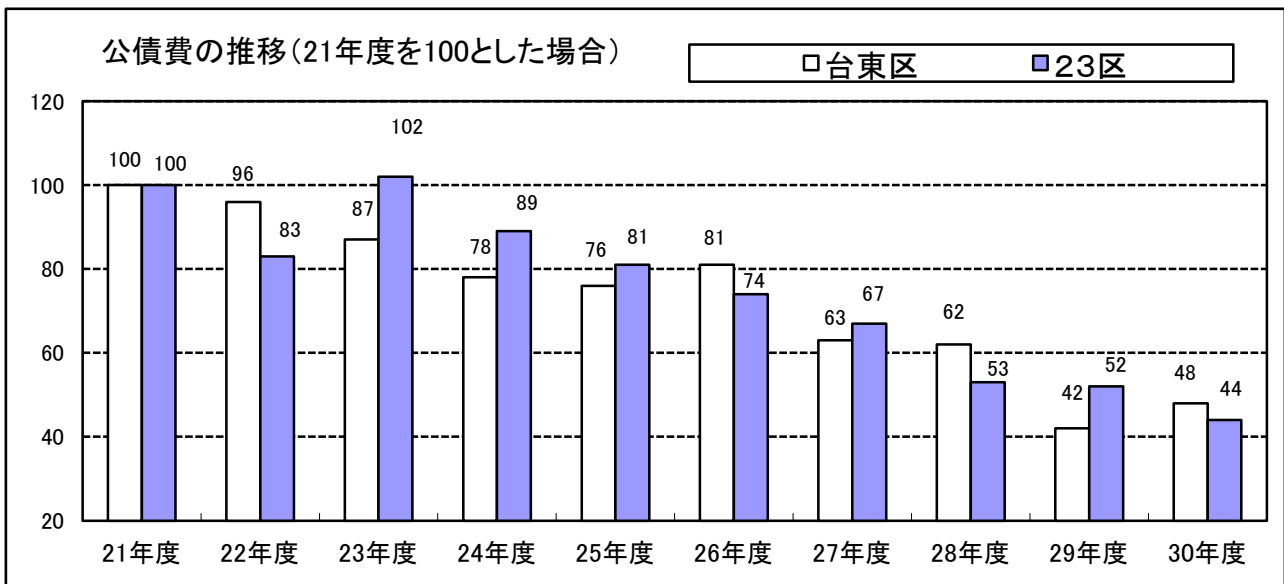
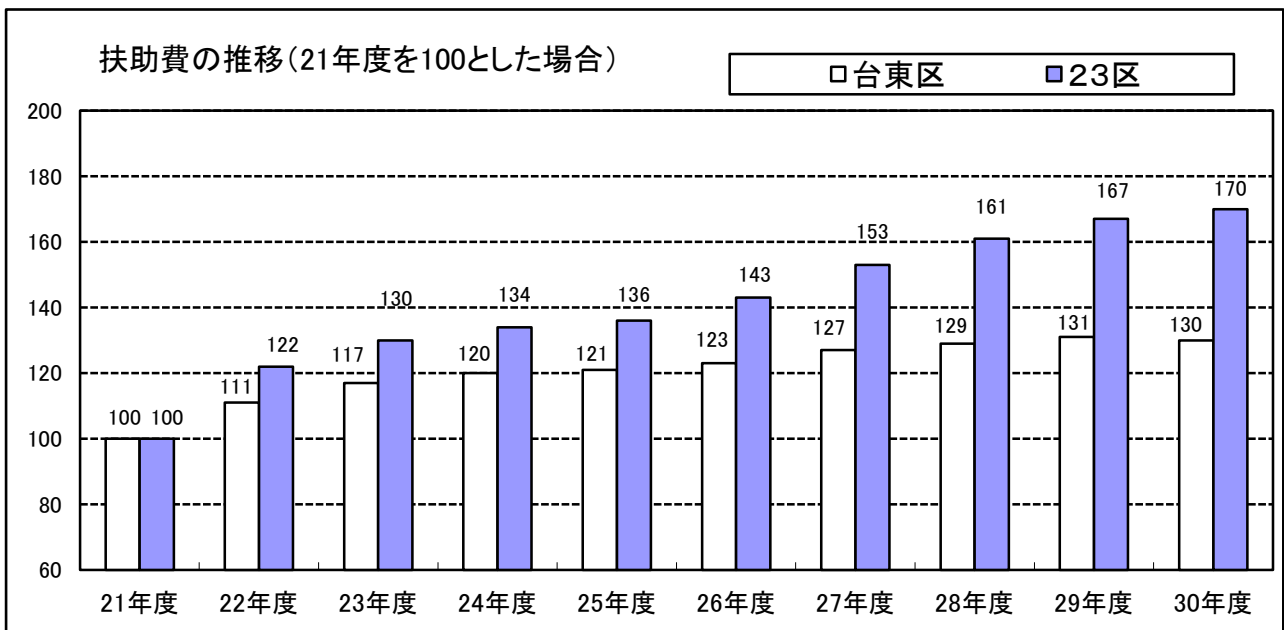
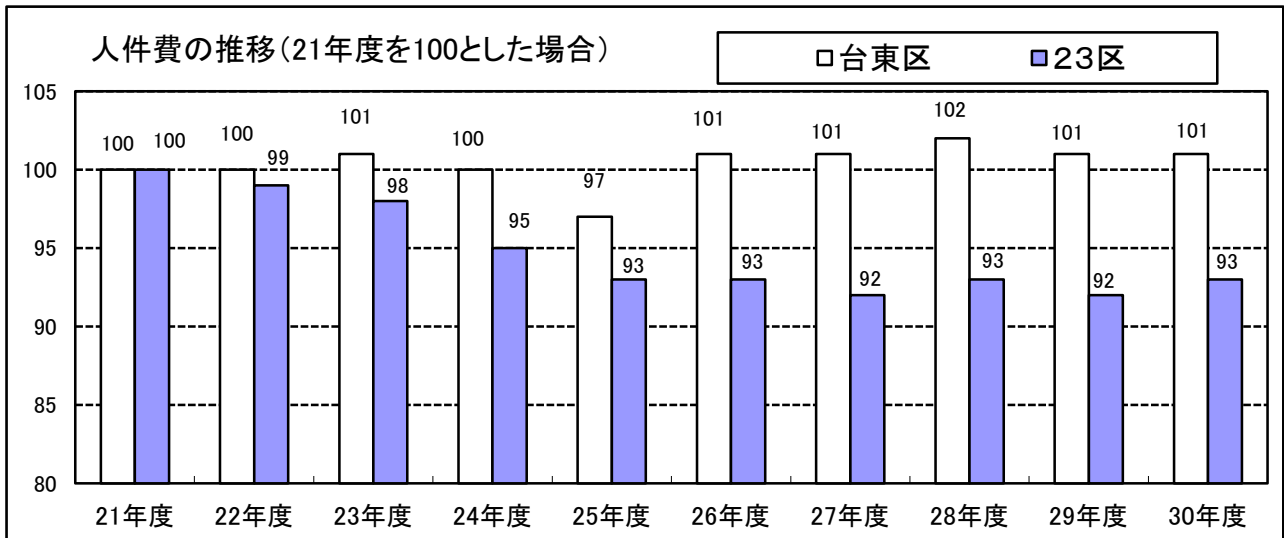

13. 扶助費の推移

扶助費は、生活保護費の実績減や経済対策臨時福祉給付金の事業終了などにより、前年度と比べて9千万円、0.3%減の350億1千万円となりました。

扶助費は、増加傾向にありましたが、平成30年度は、前年度に比べて9千万円、0.3%の減となりました。

扶助費の最も大きな要素である生活保護費は、実績減により、前年度と比べ3.1%減の198億9千万円となり、前年度に引き続き減となっています。

児童福祉費は、児童手当の制度充実により、平成22年度以降大きく増加するとともに、27年度には、子ども・子育て支援新制度の開始や認証保育所運営費助成を補助費等から組替えたことなどにより、さらに増加しました。30年度は、保育委託や地域型保育給付などの増により、前年度に引き続き増となっています。

社会福祉費は、経済対策臨時福祉給付金の事業終了などにより、前年度と比べて減となっています。

台東区の扶助費の構成比は、生活保護費が56.8%を占めていますが、児童福祉費の構成比が徐々に増加しています。一方、23区全体の扶助費の構成比は、平成30年度は生活保護費が36.3%、児童福祉費が43.1%となり、児童福祉費が生活保護費の構成比を上回っています。

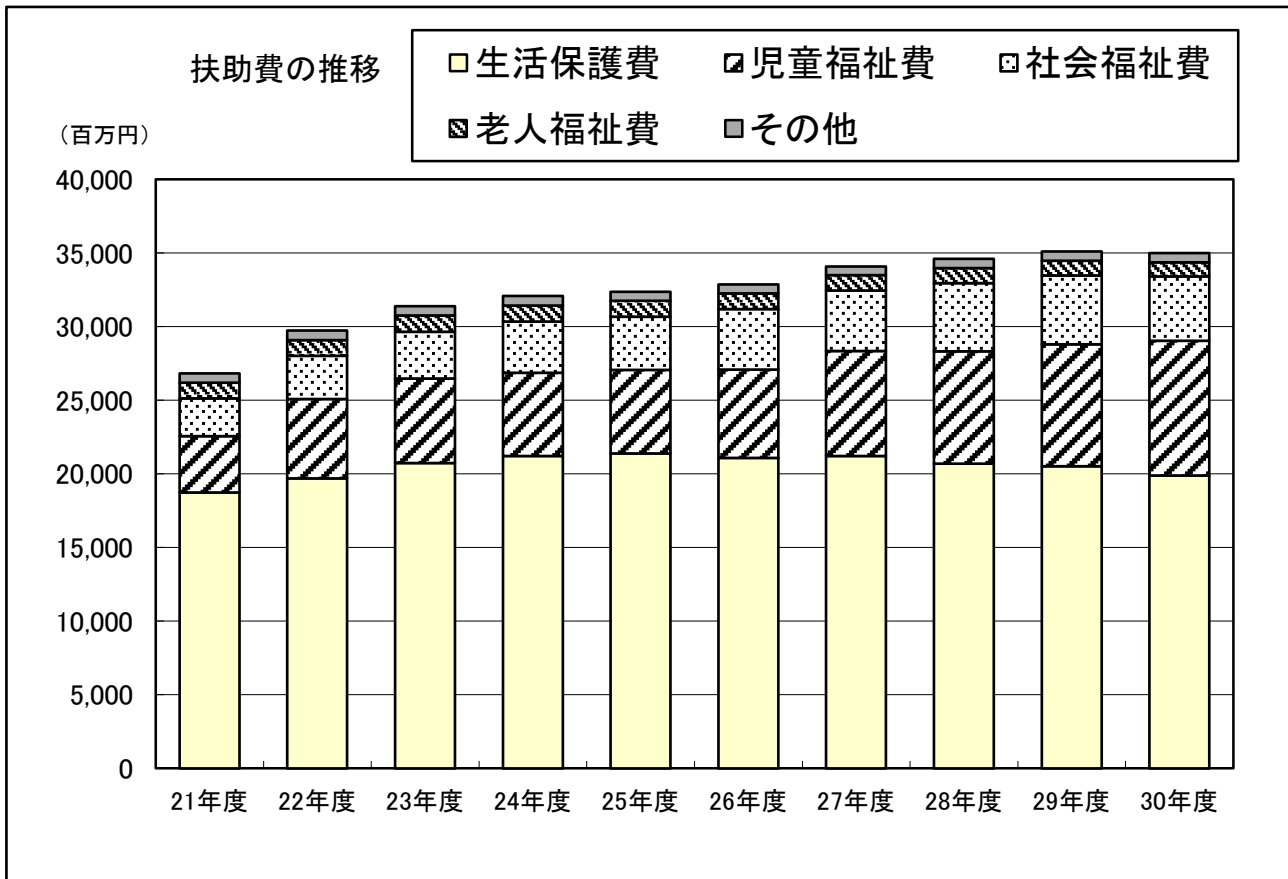

※その他の扶助費：災害救助費、衛生費、教育費が含まれます。

台東区

(単位:百万円)

	21年度	22年度	23年度	24年度	25年度	26年度	27年度	28年度	29年度	30年度
扶助費	26,830	29,741	31,408	32,093	32,388	32,883	34,085	34,608	35,107	35,013
(対前年度比較)	(2,259)	(2,911)	(1,667)	(685)	(295)	(495)	(1,202)	(523)	(499)	(△ 94)
生活保護費	18,748	19,691	20,753	21,223	21,408	21,100	21,214	20,692	20,518	19,892
児童福祉費	3,825	5,413	5,726	5,651	5,656	5,988	7,151	7,647	8,287	9,158
社会福祉費	2,559	2,930	3,173	3,472	3,620	4,121	4,097	4,623	4,681	4,375
老人福祉費	1,072	1,058	1,112	1,091	1,079	1,062	1,046	1,023	992	955
その他	626	649	644	656	625	612	577	623	629	633

23区

(単位:百万円)

	21年度	22年度	23年度	24年度	25年度	26年度	27年度	28年度	29年度	30年度
扶助費	686,443	838,070	895,485	917,284	932,906	981,428	1,048,301	1,104,701	1,149,315	1,165,873
(対前年度比較)	(56,639)	(151,627)	(57,415)	(21,799)	(15,622)	(48,522)	(66,873)	(56,400)	(44,614)	(16,558)
生活保護費	339,695	379,746	404,362	421,935	426,653	430,441	432,685	429,326	430,327	423,634
児童福祉費	195,472	295,425	318,153	309,147	313,962	338,000	394,718	427,662	470,021	502,820
社会福祉費	111,425	122,831	133,057	147,296	154,324	176,019	179,200	205,677	206,815	197,026
老人福祉費	12,264	12,236	12,407	12,137	11,791	11,478	11,565	11,460	11,274	11,063
その他	27,587	27,832	27,506	26,769	26,176	25,490	30,133	30,576	30,878	31,330

台東区の扶助費の構成比の推移(%)

□生活保護費 □児童福祉費 □社会福祉費 □老人福祉費 □その他

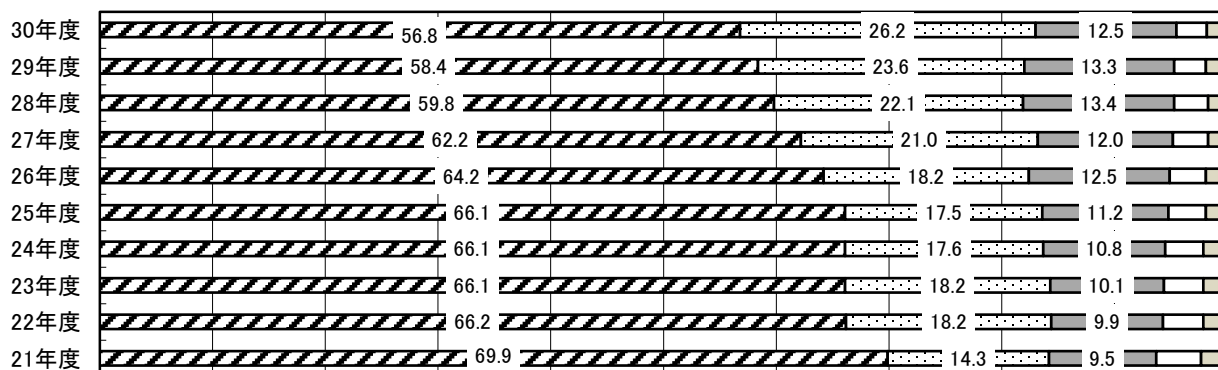

23区の扶助費の構成比の推移(%)

□生活保護費 □児童福祉費 □社会福祉費 □老人福祉費 □その他

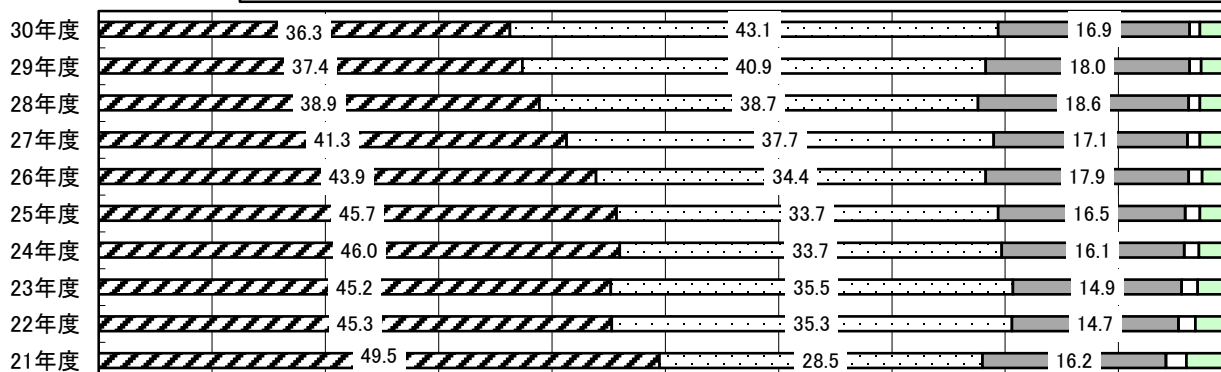

生活保護費の推移(21年度を100とした場合)

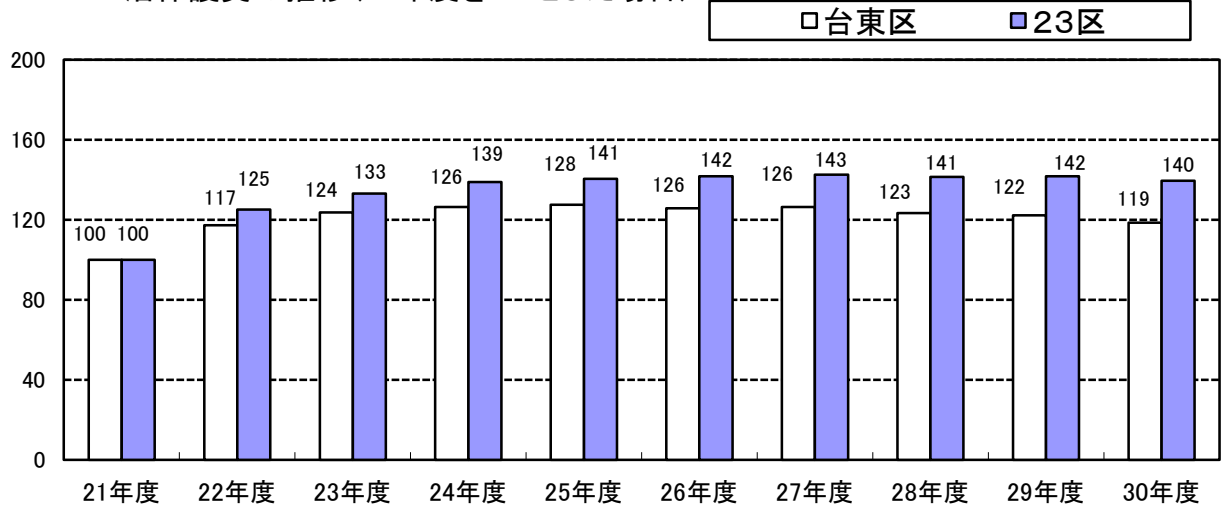

児童福祉費の推移(21年度を100とした場合)

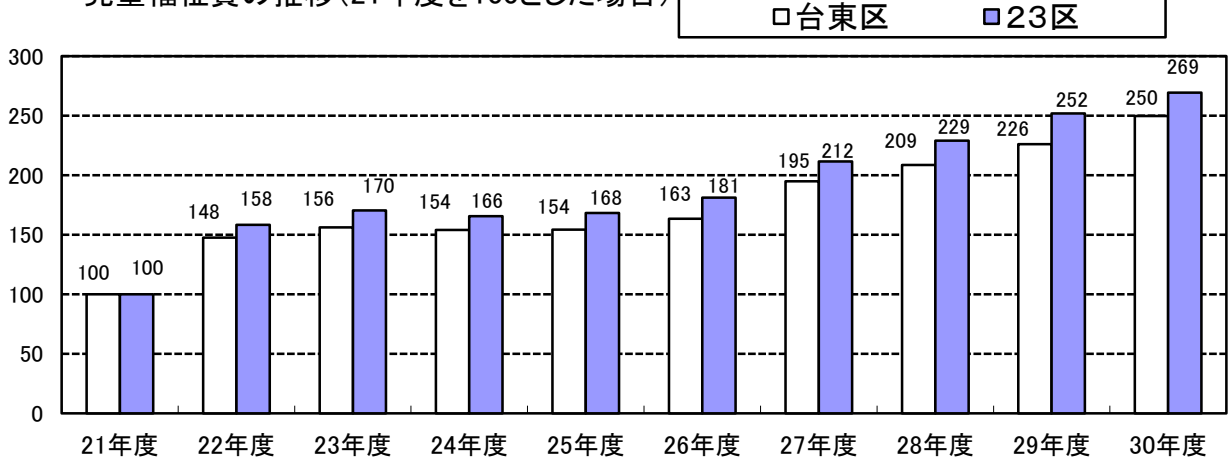

社会福祉費の推移(21年度を100とした場合)

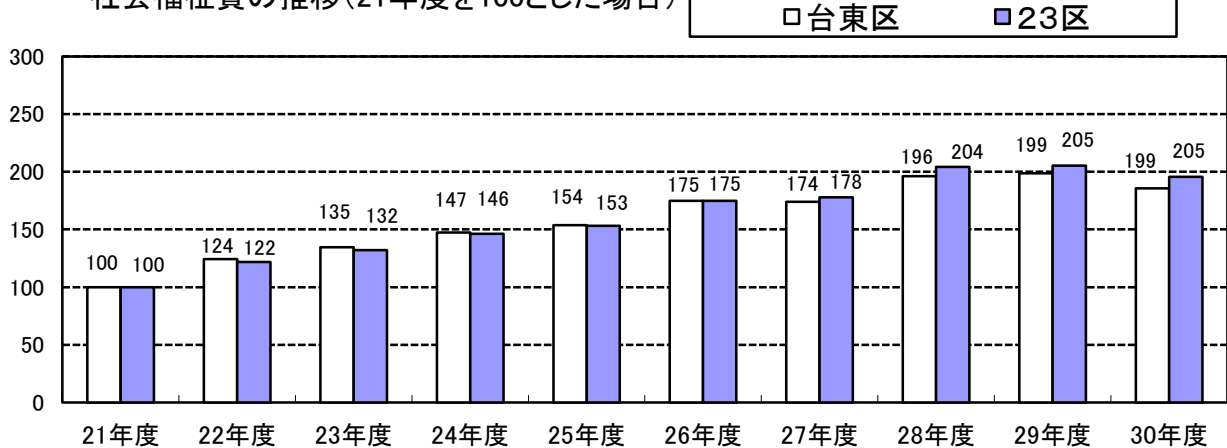

14. その他の経費の推移

その他の経費は、情報システムのクラウド化推進の経費などにより、前年度と比べて14億7千万円、4.5%増の338億5千万円となりました。

その他の経費には、物件費、補助費等、積立金、貸付金、繰出金、維持補修費、投資及び出資金があります。

需用費や委託料で構成される物件費は、前年度と比べて8億5千万円の増となりました。これは、情報システムのクラウド化推進や区長選挙及び区議会議員選挙の経費が主な要因です。

また、国民健康保険事業会計、介護保険会計などへの繰出金や、財政調整基金などへの積立金は、実績により変動しています。

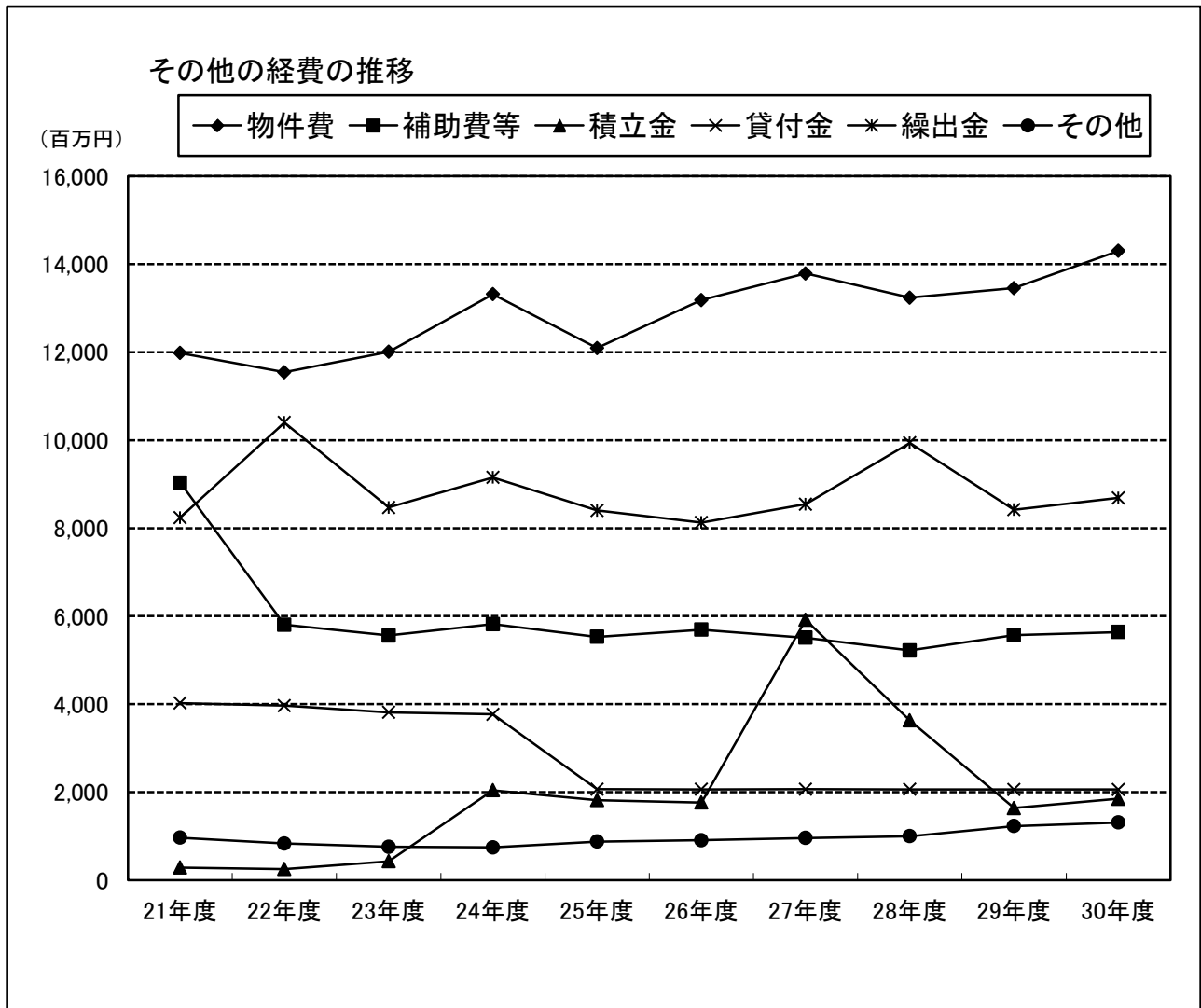

※その他の経費のその他：維持補修費・投資及び出資金が含まれます。

15. 物件費の推移

物件費は、前年度と比べて、8億5千万円増の143億円となりました。

物件費は、前年度と比べて8億5千万円の増となりました。物件費の内訳では委託料が最も多く、物件費全体の7割近くを占めています。

委託料は、前年度に比べ6億4千万円の増となりました。これは、情報システムのクラウド化推進や区長選挙及び区議会議員選挙の経費などが主な要因です。

そのほか、需用費(消耗品費、印刷製本費、光熱水費など)や役務費(通信運搬費など)、その他(使用料及び賃借料など)はほぼ横ばいで推移しています。

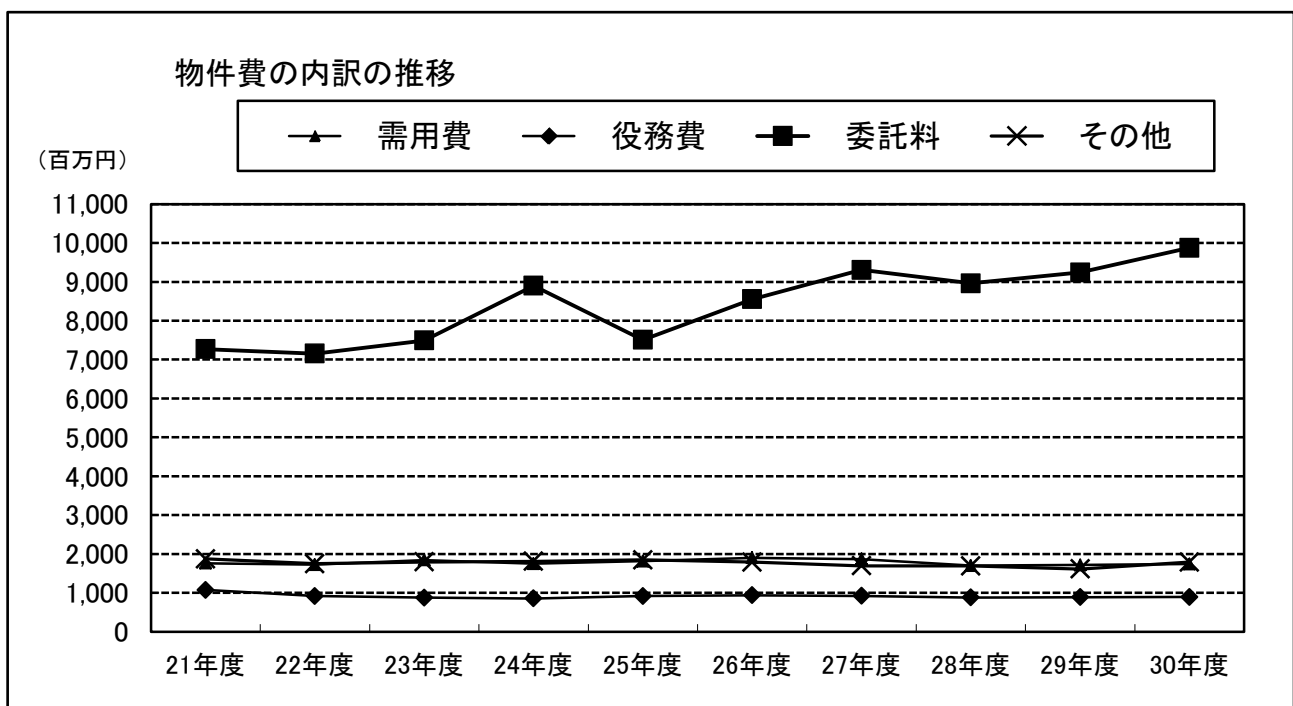

物件費の推移

(単位:百万円)

	21年度	22年度	23年度	24年度	25年度	26年度	27年度	28年度	29年度	30年度
物件費	11,978	11,543	12,006	13,316	12,090	13,183	13,787	13,236	13,455	14,300
(対前年度比較)	(669)	(△ 435)	(463)	(1,310)	(△ 1,226)	(1,093)	(604)	(△ 551)	(219)	(845)
需用費	1,761	1,723	1,845	1,749	1,816	1,901	1,867	1,702	1,715	1,740
役務費	1,076	916	877	858	918	939	921	882	889	894
委託料	7,268	7,154	7,490	8,898	7,506	8,553	9,305	8,961	9,239	9,876
その他	1,873	1,750	1,794	1,811	1,850	1,790	1,694	1,691	1,612	1,790

需用費：消耗品費・燃料費・食糧費・印刷製本費・光熱水費・修繕料が含まれます。

その他：使用料及び賃借料・賃金・旅費・交際費・備品購入費・原材料費等が含まれます。

16. 委託料の推移

委託料は、前年度と比べて、6億4千万円増の98億8千万円となりました。

委託料については、外郭団体への指定管理分とその他の委託分、民間への指定管理分とその他の委託分の4つに分類しています。

平成30年度の委託料が増となったのは、情報システムのクラウド化推進や区長選挙及び区議会議員選挙の経費などが主な要因です。

また、外郭団体への指定管理料が前年度と比べて増となったのは、旧東京音楽学校奏楽堂のリニューアルオープンに伴う台東区芸術文化財団への管理運営委託料の増などによるものです。

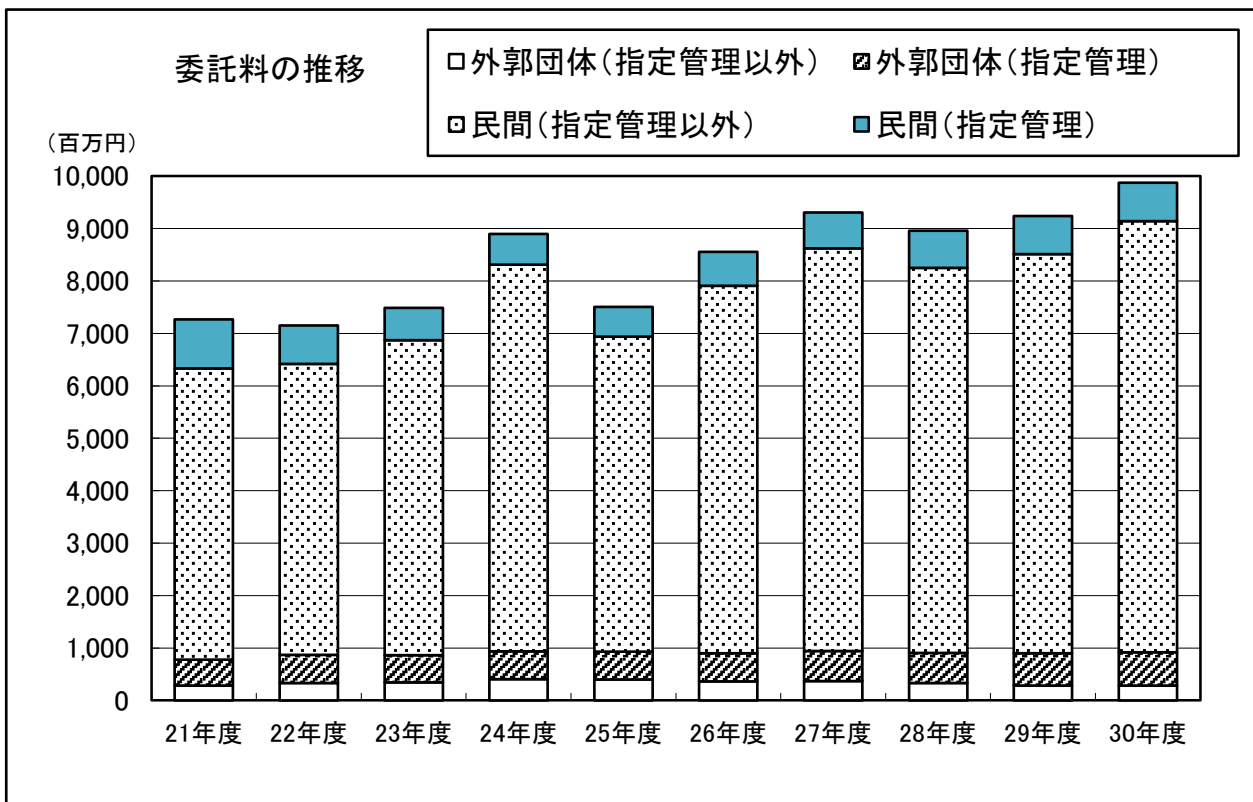

委託料の推移

(単位:百万円)

	21年度	22年度	23年度	24年度	25年度	26年度	27年度	28年度	29年度	30年度
委託料	7,268	7,154	7,490	8,898	7,506	8,553	9,305	8,961	9,239	9,876
(対前年度比較)	(656)	(△ 114)	(336)	(1,408)	(△ 1,392)	(1,047)	(752)	(△ 344)	(278)	(637)
外郭団体	777	871	863	935	928	902	944	906	903	919
(うち指定管理)	491	541	517	532	528	538	575	572	620	637
民間委託	6,491	6,283	6,627	7,963	6,578	7,651	8,361	8,055	8,336	8,957
(うち指定管理)	936	737	620	588	566	646	684	713	728	737

17. 財政の指標

経常収支比率は、満期一括償還の特別区債に係る減債基金積立金や保育委託など「経常的経費に充当された一般財源等」の増加により、前年度と比べて2.1ポイント上昇の84.5%となりました。

経常収支比率は、「経常一般財源等」に対する、「経常的経費に充当された一般財源等」の割合を示すもので、財政構造の弾力性を判断するための指標です。台東区では、平成21年度に80%を超え、22年度以降は87%前後で推移していましたが、27年度には、「経常一般財源等」が、特別区税や地方消費税交付金の増などで増加したことにより、81.3%に低下しました。

平成30年度は、「経常一般財源等」が特別区税や特別区交付金などの増により0.2%増加し、「経常的経費に充当された一般財源等」は、満期一括償還の特別区債に係る減債基金積立金や保育委託などにより2.7%増加となりました。この結果、経常収支比率は、前年度と比べて2.1ポイント上昇し、84.5%となりました。

また、実質収支比率は、「標準財政規模」に対する「実質収支」の割合をいい、財政運営上の黒字・赤字を比率で表したものです。平成30年度は、前年度と比べて0.2ポイント上昇し、7.1%となりました。

財政指標の推移

(単位:百万円)

区 分	21年度	22年度	23年度	24年度	25年度	26年度	27年度	28年度	29年度	30年度
歳入総額(A)	94,880	90,260	91,408	94,930	91,885	96,842	99,730	98,001	99,732	102,273
歳出総額(B)	90,379	87,171	87,973	91,760	87,643	92,370	95,789	95,632	95,356	98,378
形式収支(A-B)	4,501	3,089	3,435	3,170	4,242	4,472	3,941	2,369	4,376	3,895
実質収支	4,225	2,833	3,417	3,066	4,229	4,347	3,864	2,369	3,706	3,853
実質収支比率	7.6%	5.6%	6.9%	6.2%	8.7%	8.6%	7.2%	4.3%	6.9%	7.1%
経常収支比率 <small>(臨時財政対策債等 を含めない場合)</small>	83.3% (83.3%)	87.6% (87.6%)	87.6% (87.6%)	87.5% (87.5%)	86.7% (86.7%)	86.1% (86.1%)	81.3% (81.3%)	82.8% (82.8%)	82.4% (82.4%)	84.5% (84.5%)
経常 収支 比率	人件費	28.3%	29.4%	29.8%	28.8%	27.2%	27.2%	25.4%	26.0%	25.5%
	(職員給)	(18.8%)	(19.7%)	(19.9%)	(19.5%)	(18.4%)	(18.0%)	(16.8%)	(16.9%)	(17.1%)
	扶助費	13.6%	16.5%	15.8%	17.1%	17.0%	16.5%	17.5%	18.3%	18.9%
	公債費	8.4%	8.4%	7.5%	6.5%	6.2%	6.5%	4.7%	4.7%	3.1%
	物件費	17.6%	17.1%	17.4%	17.5%	18.5%	18.5%	17.5%	17.5%	18.3%
	維持補修費	1.8%	1.5%	1.5%	1.3%	1.6%	1.6%	1.6%	1.7%	2.0%
	補助費等	6.2%	6.5%	7.6%	7.3%	7.1%	6.7%	5.6%	5.7%	6.1%
	貸付金	0.0%	0.0%	0.0%	0.0%	0.0%	0.0%	0.0%	0.0%	0.0%
繰出金	7.4%	8.2%	8.2%	9.0%	9.1%	9.1%	9.1%	9.0%	8.9%	
実質公債費比率	5.7%	4.7%	3.7%	2.7%	1.8%	0.9%	0.3%	△ 0.3%	△ 1.0%	△ 1.9%
公債費負担比率	7.2%	7.2%	6.5%	5.6%	5.4%	5.6%	4.1%	4.1%	2.8%	3.1%

経常収支比率の推移

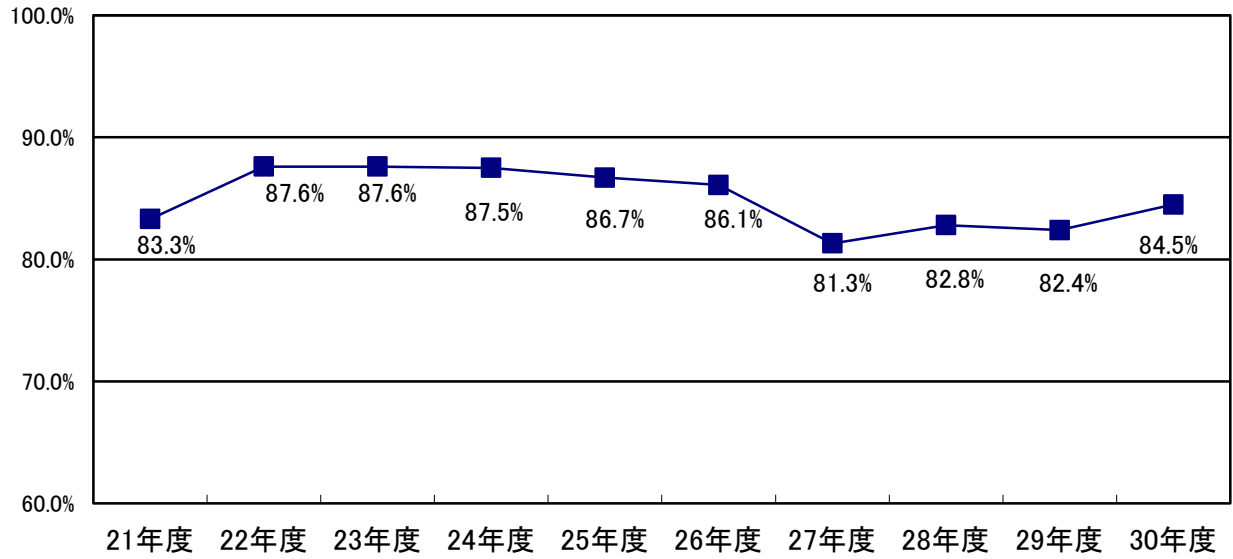

経常一般財源と経常経費充当一般財源の推移

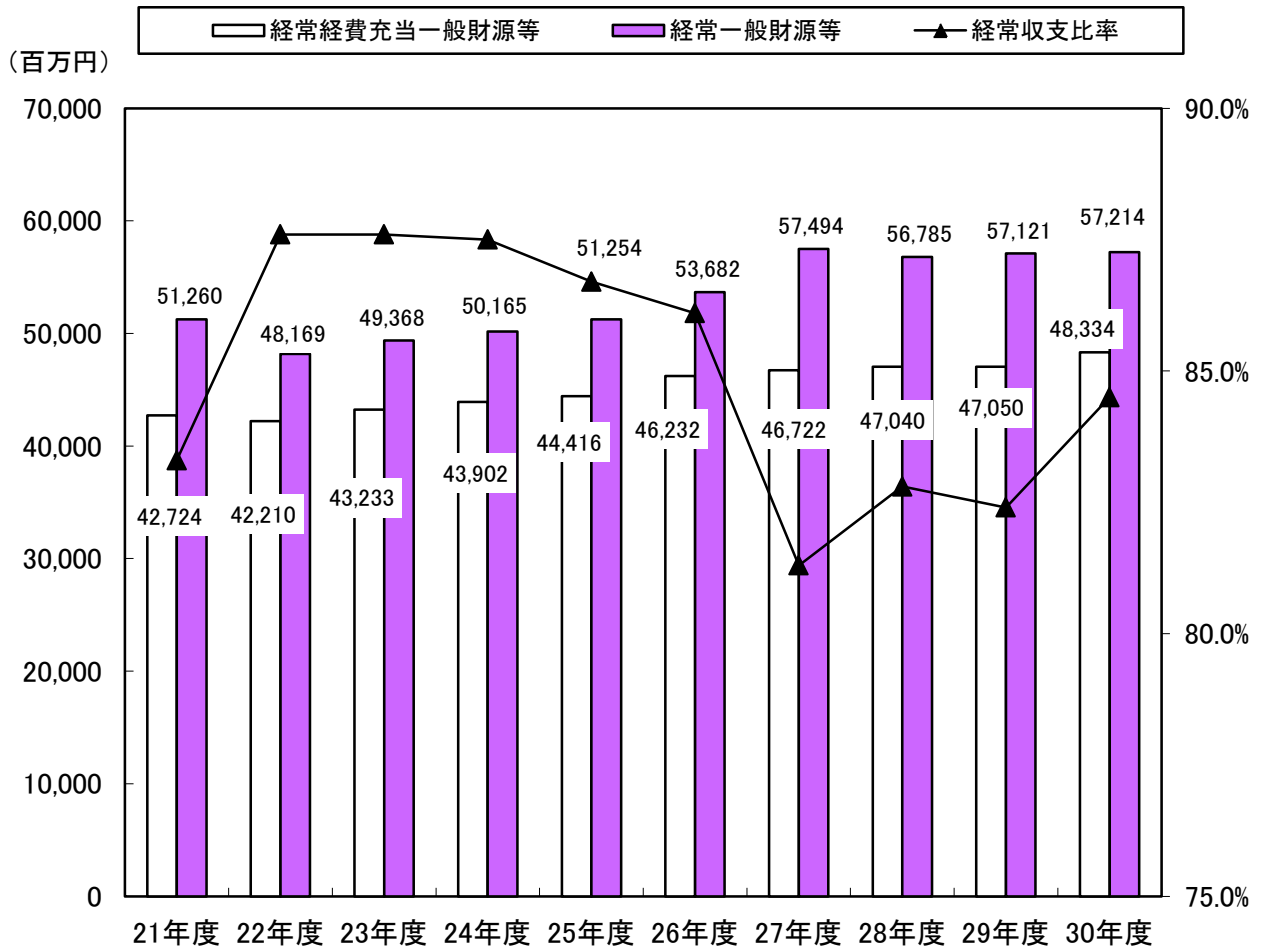

実質公債費比率及び公債費負担比率の推移

実質公債費比率は、公営企業会計や一部事務組合等の公債費を含めた実質的な公債費が4億円減少したため、前年度と比べて0.9ポイント低下の $\Delta 1.9\%$ となりました。

実質公債費比率は、「標準財政規模」に対する「公債費充当一般財源等」の割合を示しており、分子である公債費に、公営企業会計や一部事務組合等の公債費、公債費に準ずる債務負担行為などを含めた、連結会計的な指標です。

平成21年度の実質公債費比率は5.7%であったのに対し、30年度は7.6ポイント低下し、 $\Delta 1.9\%$ となりました。

実質公債費比率の詳細については、第2部 健全化判断比率をご参照ください。

また、公債費負担比率は、普通会計ベースで「一般財源等総額」に対する「公債費充当一般財源等」の割合で示すもので、公債費がどの程度一般財源の用途の自由度を制約しているかを示す指標です。

平成30年度の公債費負担比率は、「一般財源等総額」が前年度と比べて増加するとともに、「公債費充当一般財源等」も満期一括償還の特別区債に係る減債基金積立金の増により、増加しました。この結果、「公債費充当一般財源等」の増加率が、「一般財源等総額」の増加率を上回ったことにより、前年度と比べて0.3ポイント上昇し、3.1%となりました。

なお、公債費負担比率においては、満期一括償還の特別区債に係る減債基金積立金を公債費として計上しますが、実質公債費比率では、公債費として計上しないことになっています。

標準財政規模の推移

(百万円)

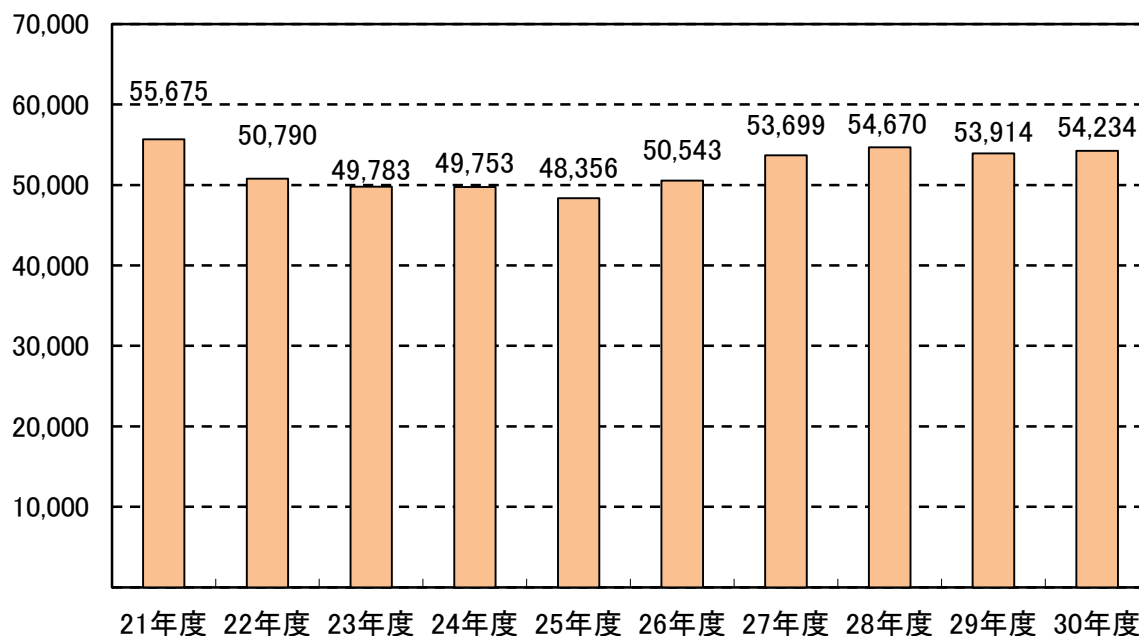

実質公債費比率の推移

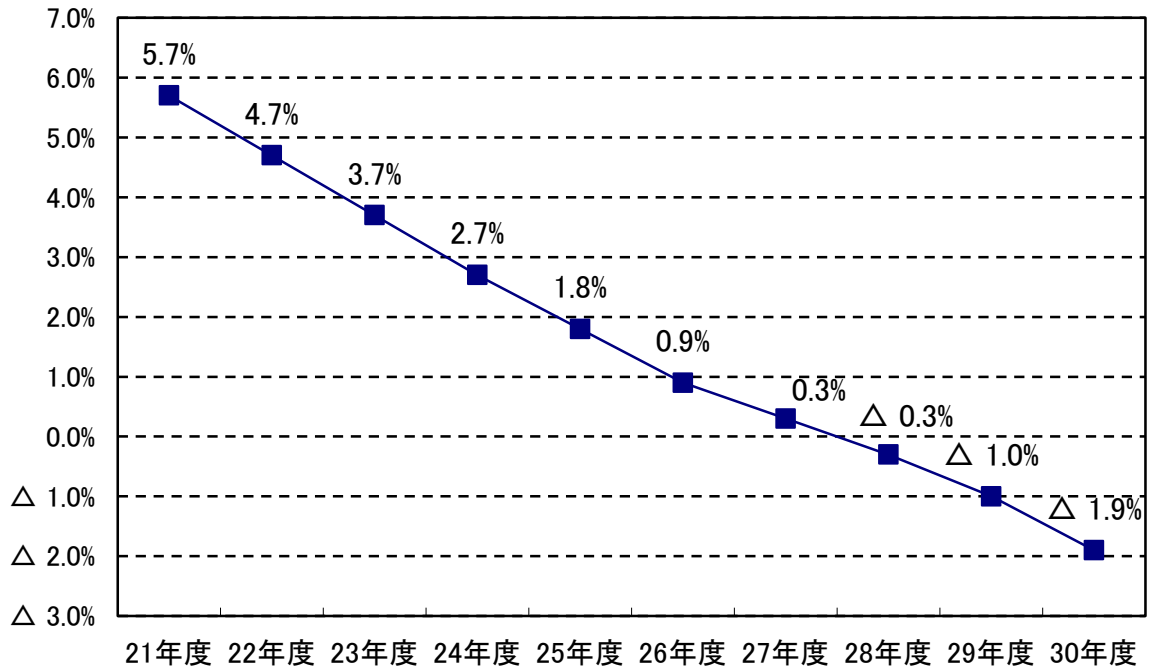

公債費負担比率の推移

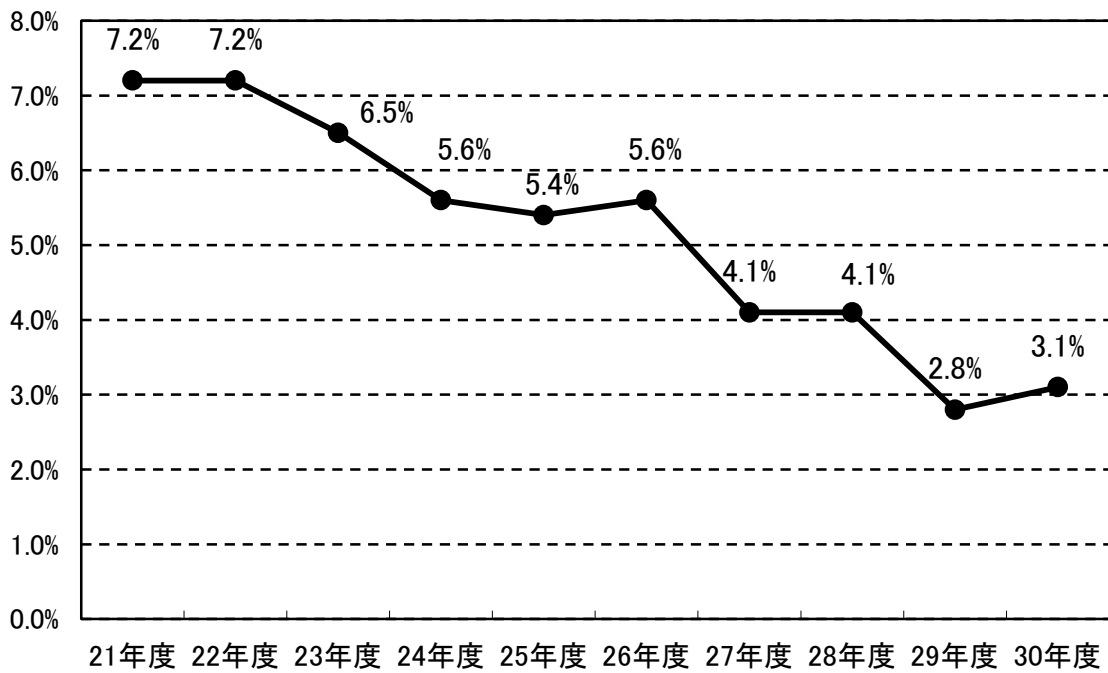

18. 他区との比較

各種の財政指標を23区の中で比較し、数値の良好な順で台東区の順位づけをしました。

台東区は、経常収支比率では23位、公債費負担比率では18位となっています。引き続き、財政構造の弾力性向上に向けた取り組みが必要です。

区民1人あたりの歳入額では、4位となっています。この内訳をみると、特別区交付金が6位ですが、特別区民税は14位にとどまっています。特別区交付金の財源のひとつである市町村民税法人分は景気変動の影響を受けやすい財源とされており、財政運営にあたっては、景気動向などを慎重に見極めていくことが重要です。

区民1人あたりの歳出額は4位ですが、その主な要因は義務的経費である扶助費が1位となっていることにあります。この傾向が財政の硬直化を招かないよう十分な注意を要します。

また、区民1人あたりの基金現在高は11位、区債現在高は16位となっています。今後も、区有施設の整備や大規模改修にあたっては、基金や特別区債の活用を図りながら計画的に進める一方で、公債費の増加抑制にも留意していく必要があります。

1	経常収支比率	台東区	84.5% (第23位)		
			第1位 中央区	68.7%	
			第22位 練馬区	84.3%	
2	公債費負担比率	台東区	3.1% (第18位)		
			第1位 千代田区・港区	0.3%	
			第23位 中野区	5.5%	
3	区民1人あたり歳入額	台東区	51万1千円 (第4位)		
	①うち特別区民税	台東区	9万4千円 (第14位)		
			第1位 港区	28万1千円	
			第23位 足立区	6万3千円	
	②うち特別区交付金	台東区	14万7千円 (第6位)		
			第1位 荒川区	18万5千円	
			第23位 港区	2万4千円	
4	区民1人当たり歳出額	台東区	49万2千円 (第4位)		
	①うち扶助費	台東区	17万5千円 (第1位)		
			第2位 足立区	15万2千円	
			第23位 目黒区	8万8千円	
5	区民1人あたり基金現在高	台東区	22万9千円 (第11位)		
			第1位 千代田区	177万6千円	
			第23位 墨田区	8万3千円	
6	区民1人あたり区債現在高	台東区	5万9千円 (第16位)		
			第1位 千代田区・港区	3千円	
			第23位 墨田区	10万2千円	

普通会計決算の概要（23区比較）

歳入

単位：百万円（区民1人あたりは、千円）

区名	歳入総額	順位	区民 1人 あたり	順位	特別区民税	順位	区民 1人 あたり	順位	特別区交付金	順位	区民 1人 あたり	順位
千代田	58,758	23位	910	1位	16,066	22位	249	2位	6,418	22位	99	16位
中央	91,225	22位	557	3位	26,505	19位	162	4位	20,143	18位	123	8位
港	147,313	12位	569	2位	72,589	2位	281	1位	6,120	23位	24	23位
新宿	146,455	13位	423	13位	43,348	11位	125	8位	28,528	17位	82	18位
文京	103,856	18位	466	5位	32,534	14位	146	6位	19,394	19位	87	17位
台東	102,273	19位	511	4位	18,859	21位	94	14位	29,428	16位	147	6位
墨田	121,569	16位	446	8位	22,429	20位	82	17位	42,616	12位	156	5位
江東	193,992	9位	374	19位	48,254	8位	93	15位	59,603	7位	115	13位
品川	171,688	10位	432	11位	45,188	9位	114	9位	47,692	10位	120	10位
目黒	99,461	20位	355	21位	43,127	12位	154	5位	15,524	20位	55	21位
大田	282,546	3位	386	16位	70,031	3位	96	13位	75,153	5位	103	15位
世田谷	308,966	1位	339	23位	117,954	1位	129	7位	58,717	8位	64	20位
渋谷	105,332	17位	462	6位	49,232	7位	216	3位	7,357	21位	32	22位
中野	140,825	14位	423	13位	32,262	15位	97	12位	38,808	14位	117	12位
杉並	195,660	8位	342	22位	63,217	5位	111	10位	44,669	11位	78	19位
豊島	131,327	15位	454	7位	29,355	17位	101	11位	32,665	15位	113	14位
北	149,419	11位	424	12位	27,155	18位	77	18位	56,462	9位	160	4位
荒川	95,712	21位	443	9位	15,982	23位	74	20位	39,889	13位	185	1位
板橋	214,151	6位	377	18位	42,910	13位	75	19位	69,565	6位	122	9位
練馬	265,026	5位	361	20位	63,605	4位	87	16位	86,639	3位	118	11位
足立	290,991	2位	422	15位	43,751	10位	63	23位	110,792	1位	161	3位
葛飾	202,812	7位	438	10位	30,838	16位	67	22位	77,554	4位	167	2位
江戸川	265,504	4位	380	17位	49,748	6位	71	21位	94,428	2位	135	7位
合計	3,884,864		—		1,004,938		—		1,068,163		—	
平均	168,907		408		43,693		106		46,442		112	

※区民1人あたりの平均は、各項目の合計を全体の人口で除した数値です。

※各区の数値は表示単位未満を四捨五入していますので、合計が合わない場合があります。

普通会計決算の概要（23区比較）

歳出

単位：百万円（区民1人あたりは、千円）

区名	歳出総額	順位	区民 1人 あたり	順位	義務的経費	順位	区民 1人 あたり	順位	扶助費	順位	区民 1人 あたり	順位
千代田	56,999	23位	883	1位	19,186	23位	297	1位	8,010	23位	124	11位
中央	87,873	22位	537	2位	31,643	22位	193	11位	15,799	22位	96	18位
港	138,157	13位	534	3位	44,829	19位	173	19位	25,142	18位	97	17位
新宿	141,875	12位	410	13位	76,392	10位	221	4位	48,142	11位	139	7位
文京	97,806	18位	438	6位	40,688	20位	182	16位	20,862	21位	94	21位
台東	98,378	17位	492	4位	53,151	16位	266	2位	35,013	15位	175	1位
墨田	117,467	16位	430	7位	60,357	14位	221	4位	39,204	12位	144	4位
江東	188,829	8位	364	18位	90,925	9位	175	18位	63,578	8位	122	13位
品川	166,500	10位	419	9位	64,909	12位	163	21位	38,970	13位	98	16位
目黒	95,428	19位	341	21位	47,566	18位	170	20位	24,550	19位	88	23位
大田	276,511	3位	377	16位	134,540	4位	184	15位	90,869	4位	124	11位
世田谷	297,684	1位	326	23位	143,745	2位	158	23位	87,146	5位	96	18位
渋谷	94,790	20位	416	10位	40,058	21位	176	17位	21,024	20位	92	22位
中野	135,846	14位	408	15位	62,677	13位	188	13位	37,765	14位	113	15位
杉並	187,521	9位	328	22位	93,394	8位	163	21位	54,286	9位	95	20位
豊島	128,292	15位	443	5位	59,845	15位	207	9位	34,101	16位	118	14位
北	144,746	11位	411	12位	75,267	11位	214	6位	48,215	10位	137	8位
荒川	92,880	21位	430	7位	49,546	17位	229	3位	31,633	17位	146	3位
板橋	209,544	6位	368	17位	117,045	6位	206	10位	81,737	6位	144	4位
練馬	258,755	4位	352	20位	141,955	3位	193	11位	94,355	2位	128	10位
足立	281,799	2位	409	14位	145,903	1位	212	7位	104,880	1位	152	2位
葛飾	192,665	7位	416	10位	96,439	7位	208	8位	66,551	7位	144	4位
江戸川	252,636	5位	362	19位	130,195	5位	187	14位	94,042	3位	135	9位
合計	3,742,982		—		1,820,253		—		1,165,874		—	
平均	162,738		393		79,141		191		50,690		123	

※各区の数値は表示単位未満を四捨五入していますので、合計が合わない場合があります。

基金と区債

単位：百万円（区民1人あたりは、千円）

区名	基金現在高	順位	区民1人あたり	順位	財政調整基金の現在高	順位	区民1人あたり	順位	区債現在高	順位	区民1人あたり	順位
千代田	114,685	7位	1,776	1位	45,716	3位	708	1位	201	1位	3	1位
中央	63,956	14位	391	4位	24,099	14位	147	4位	15,415	11位	94	22位
港	159,625	3位	617	2位	47,753	2位	185	2位	725	2位	3	1位
新宿	50,871	18位	147	18位	30,289	10位	87	8位	19,947	13位	58	15位
文京	65,606	13位	294	5位	22,276	15位	100	5位	4,742	3位	21	4位
台東	45,720	19位	229	11位	10,038	23位	50	17位	11,812	5位	59	16位
墨田	22,668	23位	83	23位	14,317	22位	52	15位	27,802	18位	102	23位
江東	120,530	5位	232	10位	27,787	12位	54	14位	27,204	16位	52	10位
品川	101,569	8位	256	8位	19,087	17位	48	20位	12,117	6位	31	7位
目黒	42,482	21位	152	16位	20,658	16位	74	10位	14,820	10位	53	11位
大田	115,691	6位	158	15位	66,017	1位	90	6位	20,542	14位	28	5位
世田谷	98,375	9位	108	21位	31,961	9位	35	22位	63,130	23位	69	18位
渋谷	96,016	10位	421	3位	36,033	7位	158	3位	7,846	4位	34	8位
中野	70,048	12位	210	12位	30,108	11位	90	6位	14,744	9位	44	9位
杉並	52,945	17位	93	22位	42,501	5位	74	10位	30,594	19位	54	12位
豊島	43,082	20位	149	17位	14,520	20位	50	17位	21,588	15位	75	19位
北	59,861	16位	170	14位	17,969	18位	51	16位	27,406	17位	78	20位
荒川	36,844	22位	171	13位	17,760	19位	82	9位	18,468	12位	85	21位
板橋	62,332	15位	110	20位	26,446	13位	47	21位	31,772	20位	56	14位
練馬	86,945	11位	118	19位	43,113	4位	59	13位	48,882	22位	67	17位
足立	161,335	2位	234	9位	33,852	8位	49	19位	37,133	21位	54	12位
葛飾	124,835	4位	270	7位	14,384	21位	31	23位	13,186	7位	28	5位
江戸川	200,296	1位	287	6位	41,650	6位	60	12位	13,207	8位	19	3位
合計	1,996,315		—		678,336		—		483,283		—	
平均	86,796		210		29,493		71		21,012		51	

※区債現在高は、最少の数値を第1位とし、最大の数値を第23位として順位付けしています。

財政指標

区名	実質収支額 (百万円)	順位	実質収支 比率 (%)	順位	経常収支 比率 (%)	順位	公債費 負担比率 (%)	順位	財政力 指数	順位
千代田	1,255	23位	3.9	17位	73.7	5位	0.3	1位	0.90	3位
中央	2,656	20位	4.7	12位	68.7	1位	1.0	3位	0.67	6位
港	9,020	3位	9.8	2位	72.3	3位	0.3	1位	1.27	1位
新宿	3,892	16位	4.5	15位	80.8	12位	2.0	12位	0.66	8位
文京	4,580	14位	8.0	4位	81.6	14位	1.4	7位	0.67	6位
台東	3,853	17位	7.1	5位	84.5	23位	3.1	18位	0.47	15位
墨田	3,660	18位	5.2	9位	82.1	18位	3.4	21位	0.41	18位
江東	5,021	10位	4.1	16位	77.5	8位	1.5	8位	0.49	14位
品川	5,188	9位	5.0	10位	71.9	2位	1.3	6位	0.55	10位
目黒	4,033	15位	6.0	7位	81.6	14位	3.3	20位	0.78	4位
大田	4,620	11位	2.8	22位	83.3	21位	1.9	10位	0.54	11位
世田谷	7,668	6位	3.9	17位	79.3	11位	2.1	13位	0.73	5位
渋谷	9,363	2位	15.1	1位	73.3	4位	1.7	9位	0.97	2位
中野	2,616	21位	3.4	21位	77.7	9位	5.5	23位	0.51	13位
杉並	7,635	7位	6.3	6位	81.7	17位	1.9	10位	0.63	9位
豊島	1,998	22位	2.8	22位	81.2	13位	4.3	22位	0.54	11位
北	4,593	13位	5.0	10位	81.6	14位	3.2	19位	0.39	20位
荒川	2,799	19位	4.6	14位	83.0	20位	2.7	15位	0.34	23位
板橋	4,607	12位	3.6	20位	82.6	19位	2.4	14位	0.44	17位
練馬	6,120	8位	3.7	19位	84.3	22位	2.9	16位	0.47	15位
足立	7,993	5位	4.7	12位	76.4	7位	3.0	17位	0.36	21位
葛飾	10,037	1位	8.4	3位	78.1	10位	1.0	3位	0.35	22位
江戸川	8,886	4位	5.5	8位	76.3	6位	1.1	5位	0.41	18位
合計	122,093		—		—		—		—	
平均	5,308		5.7		77.8		2.6		0.53	

※比率及び指数の平均の数値は、各区の数値の平均ではなく、23区全体の数値です。

19. 自主財源比率・一般財源比率

区の歳入は、区が自らの権能を行使して調達する自主財源と、収入の源泉を国や都に依存し、その額と内容が国や都の定める具体的基準や意思決定にかかる依存財源に分類することができます。そのうち自主財源とは、具体的には特別区税、分担金及び負担金、使用料及び手数料、財産収入、寄附金、繰入金、繰越金、諸収入が該当します。歳入総額に対する自主財源の割合を自主財源比率といい、この割合が大きいほど、財政運営の自主性が高まります。

一方、一般財源と特定財源は、財源の使途が制約されるかどうかによる区分です。普通会計では、特別区税や特別区交付金など(※下表参照)を一般財源としています。歳入総額に対する一般財源の割合を一般財源比率といい、この割合が大きいほど行政需要に円滑に対応することが可能となります。

これらの比率を他区と比較すると、台東区は、自主財源比率が15位、一般財源比率が22位となっています。財政運営の自主性、安定性を確保し、行政需要に円滑に対応するためには、今後とも、財政基盤の強化に努めていく必要があります。

1	自主財源比率	台東区	35.0%	(第15位)
		第1位	港区	71.3%
		第23位	荒川区	27.0%

2	一般財源比率	台東区	56.8%	(第22位)
		第1位	目黒区	68.2%
		第23位	豊島区	56.3%

【歳入分類】

款	自主	依存	一般	特定	款	自主	依存	一般	特定
1 特別区税	☆		○		11 分担金及び負担金	☆			○
2 地方譲与税		☆	○		12 使用料及び手数料	☆			○
3 利子割交付金		☆	○		13 国庫支出金		☆		○
4 配当割交付金		☆	○		14 都支出金		☆		○
5 株式等譲渡所得割交付金		☆	○		15 財産収入	☆			○
6 地方消費税交付金		☆	○		16 寄附金	☆			○
7 自動車取得税交付金		☆	○		17 繰入金	☆			○
8 地方特例交付金		☆	○		18 繰越金	☆			○
9 特別区交付金		☆	○		19 諸収入	☆			○
10 交通安全対策特別交付金		☆	○		20 特別区債		☆		○

※一般財源と特定財源の区分は普通会計上の区分を用いています。

普通会計決算の概要（23区比較）

自主財源・一般財源の比率

区名	歳入総額 (百万円)	順位	自主財源比率 (%)	順位	一般財源比率 (%)	順位
千代田	58,758	23位	58.0	3位	62.7	10位
中央	91,225	22位	51.4	6位	65.3	5位
港	147,313	12位	71.3	1位	67.6	2位
新宿	146,455	13位	45.9	9位	61.9	13位
文京	103,856	18位	54.5	5位	57.4	20位
台東	102,273	19位	35.0	15位	56.8	22位
墨田	121,569	16位	30.8	19位	60.8	15位
江東	193,992	9位	39.5	14位	64.5	7位
品川	171,688	10位	42.6	11位	62.7	10位
目黒	99,461	20位	56.1	4位	68.2	1位
大田	282,546	3位	42.5	12位	59.8	19位
世田谷	308,966	1位	49.0	7位	65.6	4位
渋谷	105,332	17位	67.6	2位	66.0	3位
中野	140,825	14位	41.2	13位	57.3	21位
杉並	195,660	8位	46.9	8位	63.2	9位
豊島	131,327	15位	44.9	10位	56.3	23位
北	149,419	11位	30.7	20位	62.7	10位
荒川	95,712	21位	27.0	23位	65.1	6位
板橋	214,151	6位	32.0	17位	60.3	16位
練馬	265,026	5位	32.6	16位	64.2	8位
足立	290,991	2位	28.1	22位	60.2	17位
葛飾	202,812	7位	30.6	21位	60.0	18位
江戸川	265,504	4位	31.4	18位	61.9	13位
合計	3,884,864		—		—	
平均	168,907		41.0		62.2	

※比率の平均の数値は、各区の数値の平均ではなく、23区全体の数値です。

20. 繰越事業の状況

(1) 平成29年度から30年度（執行実績）

(単位:千円)

事業名	支出済額	左の財源内訳				
		分担金及び負担金	国庫支出金	都支出金	諸収入	繰越金
情報システムのクラウド化推進	622,204	0	0	0	0	622,204
密集住宅市街地整備促進	23,784	0	11,892	0	0	11,892
私道舗装助成	35,100	0	0	0	0	35,100
合 計	681,088	0	11,892	0	0	669,196

(2) 平成30年度から令和元年度（予算）

(単位:千円)

事業名	歳出予算額	左の財源内訳				
		分担金及び負担金	国庫支出金	都支出金	諸収入	繰越金
安全・安心な道づくり	50,425	0	8,500	0	0	41,925
合 計	50,425	0	8,500	0	0	41,925

第 2 部

健全化判断比率

地方公共団体の財政の健全化に関する法律は、地方公共団体の財政状況を客観的に表し、財政の早期健全化や再生の必要性を判断するものとして、毎年度、4つの財政指標（健全化判断比率）を算出し、公表することを義務付けています。なお、健全化判断比率が法律に定める一定の水準以上である場合は、財政健全化団体や財政再生団体となり、自主的にあるいは国などの関与を受けながら、財政の健全化や再生を進めることとなります。

I 健全化判断比率の算出方法

1 実質赤字比率

実質赤字比率は、その年度における一般会計等（台東区においては、一般会計及び病院施設会計が該当します）の赤字の程度を指標化し、財政運営状況を示すものです。

$$\text{実質赤字比率} = \frac{\text{一般会計等の実質赤字額}}{\text{標準財政規模}}$$

- **一般会計等の実質赤字額**：一般会計及び病院施設会計の実質赤字の合計額
- **標準財政規模**：地方公共団体の標準的な状態で通常収入されるであろう経常的一般財源の規模を示すもので、特別区税や特別区財政調整交付金（普通交付金）等が含まれる。

2 連結実質赤字比率

連結実質赤字比率は、その年度におけるすべての会計の赤字・黒字を合算した全体としての赤字の程度を指標化し、地方公共団体全体としての財政運営状況を示すものです。

$$\text{連結実質赤字比率} = \frac{\text{連結実質赤字額}}{\text{標準財政規模}}$$

- **連結実質赤字額**：すべての会計の実質赤字の合計額から実質黒字の合計額を差し引いたもの。

3 実質公債費比率

実質公債費比率は、一般会計等の借入金の返済額（公債費）やこれに準じる支出額の大きさを指標化し、財政の硬直化がどの程度進んでいるかを示すものです。

$$\text{実質公債費比率} = \frac{\text{（地方債の元利償還金} + \text{準元利償還金）} - \text{（特定財源} + \text{元利償還金} \cdot \text{準元利償還金に係る基準財政需要額算入額）}}{\text{（3か年平均） 標準財政規模} - \text{（元利償還金} \cdot \text{準元利償還金に係る基準財政需要額算入額）}}$$

- **準元利償還金**：元利償還金に準ずるものとして、一部事務組合等の借入地方債の元利償還金に充てた負担金、公債費に準ずる債務負担行為に基づく支出などが含まれる。
（台東区では、清掃一部事務組合分担金の一部や**老人保健施設**建設費補助などが該当）
- **元利償還金・準元利償還金に係る基準財政需要額算入額**：普通交付税上の基準財政需要額に算入される額で、減税補てん債の元利償還金などが含まれる。

4 将来負担比率

将来負担比率は、一般会計等の借入金（地方債）の残高や将来負担する可能性の高い支出の見込み額と、それに対する財源の見込み額を指標化し、将来どの程度財政が制約される可能性があるかを示すものです。

$$\text{将来負担比率} = \frac{\text{将来負担額} - \text{（充当可能基金額} + \text{特定財源見込額} + \text{地方債現在高等に係る基準財政需要額算入見込額）}}{\text{標準財政規模} - \text{（元利償還金} \cdot \text{準元利償還金に係る基準財政需要額算入額）}}$$

- **将来負担額**：地方債の現在高、退職手当負担見込額、一部事務組合等の起こした地方債現在高に対する負担金見込額、債務負担行為に基づく支出見込額などが含まれる。
- **充当可能基金額**：法令の規定等により地方債の償還に充当することができない基金を除いた基金残高
- **地方債現在高等に係る基準財政需要額算入見込額**：普通交付税上の基準財政需要額に算入される見込額で、減税補てん債の現在高などが含まれる。

Ⅱ 台東区の健全化判断比率

平成30年度決算における台東区の健全化判断比率は、次のとおりです。

		実質赤字比率	連結実質赤字比率	実質公債費比率	将来負担比率
平成30年度		—	—	△1.9%	—
参 考	平成29年度	—	—	△1.0%	—
	平成28年度	—	—	△0.3%	—

1 実質赤字比率

平成30年度決算における一般会計等（一般会計・病院施設会計）の実質収支の合計は、約38億5千万円の黒字となっています。実質赤字比率は、対象となる会計の実質収支の合計が赤字の場合のみ比率を算出することとなっており、黒字の場合は、比率なし＝“—”で表します。

なお、この指標の数値が、11.25%以上になると財政健全化団体、20.00%以上になると財政再生団体となります。

2 連結実質赤字比率

平成30年度決算における全会計の実質収支の合計は、約51億4千万円の黒字となっています。連結実質赤字比率は、全会計の実質収支の合計が赤字の場合のみ比率を算出することとなっており、黒字の場合は、比率なし＝“—”で表します。

なお、この指標の数値が、16.25%以上になると財政健全化団体、30.00%以上になると財政再生団体となります。

3 実質公債費比率

平成30年度決算における特別区債の元利償還金や一部事務組合等の起こした地方債の元利償還金に充てた負担金などの合計額から、財源として充てた特定財源等を差し引いた額は、マイナス約13億1千万円でした。この数値を一般財源の標準的な規模を表す標準財政規模と比較して指標化し、3か年平均した値が実質公債費

比率となります。

平成30年度決算における台東区の実質公債費比率は△1.9%です。平成29年度決算における実質公債費比率△1.0%に比べ、0.9ポイント低下しました。この主な要因は、特別区債の償還の進捗により元利償還金の額が減少したことです。

なお、この指標の数値が、25.0%以上になると財政健全化団体、35.0%以上になると財政再生団体となります。

4 将来負担比率

平成30年度末における特別区債の現在高や退職手当の負担見込額など、将来負担しなければならない額は約273億円でした。

これに対して、財源として充てることのできる基金残高や普通交付税上の基準財政需要額に算入される減税補てん債等の地方債現在高などの合計は、約767億6千万円になります。

これら将来の負担額から充当可能な財源等を差し引いた値を一般財源の標準的な規模を表す標準財政規模と比較して指標化したものが将来負担比率です。

平成30年度の将来負担比率は、将来の負担額より充当可能な財源等が多くなることから、比率がマイナスとなるため、比率なし＝“－”で表します。

なお、この指標の数値が、350.0%以上になると財政健全化団体となります。

[参考]

地方公共団体の財政の健全化に関する法律の概要

1 健全化判断比率の公表等〔平成20年4月1日施行〕

地方公共団体は、毎年度、健全化判断比率を監査委員の審査に付した上で、議会に報告し、公表しなければならない。

- ①**実質赤字比率** 一般会計等を対象とした実質赤字の標準財政規模に占める割合
- ②**連結実質赤字比率** 全会計を対象とした実質赤字の標準財政規模に占める割合
- ③**実質公債費比率** 実質的な債務全てにかかる償還額の標準財政規模に占める割合
- ④**将来負担比率** 将来負担すべき実質的な負債残額の標準財政規模に占める割合

2 健全化判断比率が一定水準以上の場合〔平成21年4月1日施行〕

財政健全化団体:健全化判断比率のうちいずれかが早期健全化基準以上の団体

- 財政健全化計画を議会の議決を経て定め、公表
- 毎年度、財政健全化計画の実施状況を議会に報告し、公表
- 財政の早期健全化が著しく困難である場合、総務大臣又は都道府県知事が勧告

	実質赤字比率	連結実質赤字比率	実質公債費比率	将来負担比率
早期健全化基準	11.25%	16.25%	25.0%	350.0%

※ 上記は台東区の標準財政規模の場合の数値。

財政再生団体:実質赤字比率、連結実質赤字比率、実質公債費比率のいずれかが財政再生基準以上の団体

- 財政再生計画を議会の議決を経て定め、公表
- 毎年度、財政再生計画の実施状況を議会に報告し、公表
- 財政の運営が計画に適合しないと認められる場合等においては、総務大臣が予算変更等必要な措置を勧告

	実質赤字比率	連結実質赤字比率	実質公債費比率
財政再生基準	20.00%	30.00%	35.0%

第 3 部

一般会計等財務4表

全体財務4表

連結財務4表

各項目の数値のうち、平成30年度の数値は速報値であり、最終的に変更となる場合があります。

はじめに

地方公会計制度については、国は全国の自治体に対し、複式簿記・発生主義会計を取り入れた「統一的な基準」による財務書類を作成するよう要請しています。

そこで、本区では平成28年度決算から、この基準により財務4表を作成し、公表しています。

I 財務4表とは

総務省の「統一的な基準による地方公会計」に基づく財務4表は、「貸借対照表」「行政コスト計算書」「純資産変動計算書」「資金収支計算書」で構成され、次のことが把握できます。

1. 貸借対照表・・・区がどれほどの資産を持ち、債務を負っているのか
2. 行政コスト計算書・・・経常的な活動に伴うコストと、そのコストから得られた収入
3. 純資産変動計算書・・・純資産(資産から負債を差し引いた残余)が1会計期間にどのように増減したか
4. 資金収支計算書・・・現金の流れを示すもの

財務4表は、相互に関連しながら、資産・負債の状況や行政コストに関する情報を提供します。財務4表の関係は、次のとおりです。

【財務4表の関係】

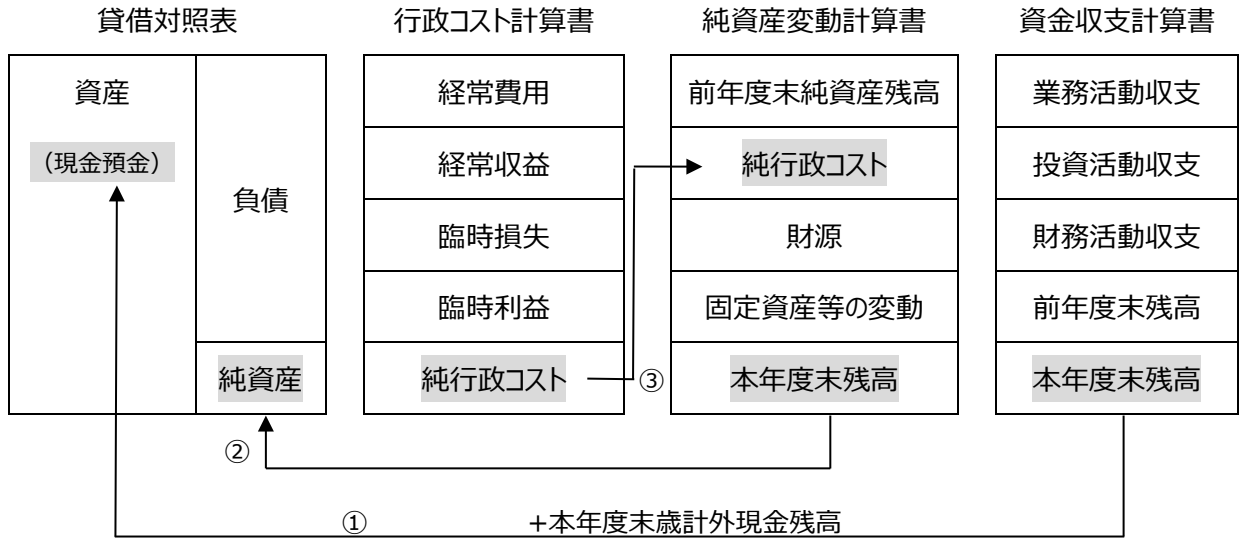

- ①貸借対照表の「現金預金」=資金収支計算書の本年度末残高+本年度末歳計外現金残高
 ②貸借対照表の「純資産」=純資産変動計算書の本年度末残高
 ③行政コスト計算書の「純行政コスト」=純資産変動計算書の純行政コスト

また、財務4表は、連結の対象範囲によって、一般会計等財務4表、全体財務4表、連結財務4表に分類されます。

【連結の対象範囲】

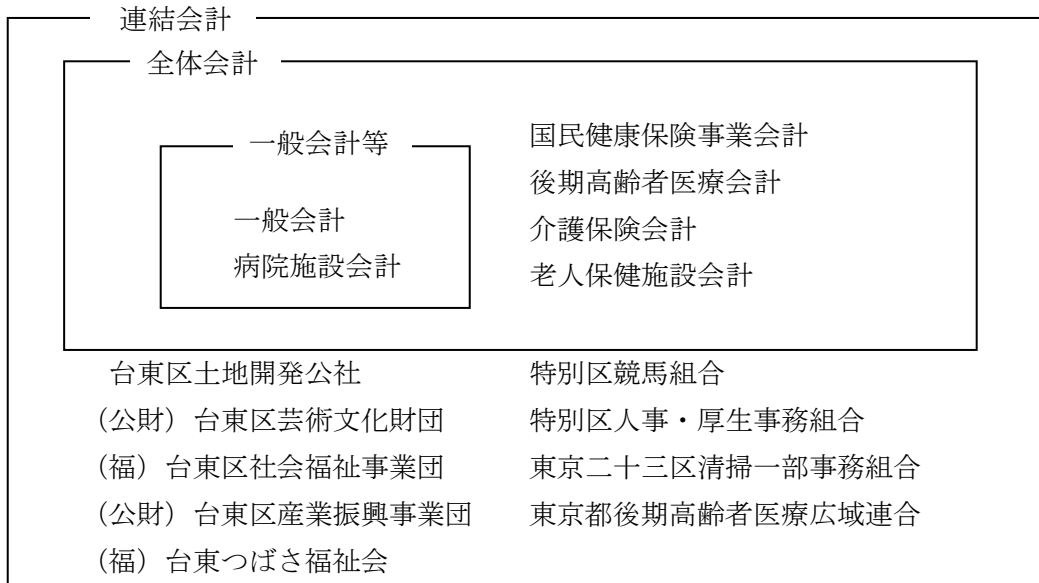

Ⅱ 一般会計等財務4表

一般会計等財務4表は、一般会計と病院施設会計を合わせて作成しています。

1. 貸借対照表

(1) 貸借対照表とは

貸借対照表は、会計年度末における本区の資産と負債及び純資産の状況を示すものです。区民サービスを提供するために保有している資産と、その資産をどのような財源(負債・純資産)で賄ってきたかを総括的に示しています。貸借対照表は、左側(借方)に資産、右側(貸方)に負債と純資産を表し、資産合計額と負債及び純資産合計額が一致する構成となっています。

一般会計等貸借対照表

(平成31年3月31日現在)

(単位:円)

科目名	金額	科目名	金額
【資産の部】		【負債の部】	
固定資産	241,710,261,558	固定負債	26,459,420,361
有形固定資産	192,772,581,380	地方債	12,661,652,728
事業用資産	163,031,805,690	長期未払金	203,526
土地	98,193,896,008	退職手当引当金	10,648,368,000
立木竹	142,872	損失補償等引当金	-
建物	121,660,864,121	その他	3,149,196,107
建物減価償却累計額	△ 61,399,119,678	流動負債	1,912,403,974
工作物	5,294,433,402	1年内償還予定地方債	1,135,372,360
工作物減価償却累計額	△ 2,391,162,759	未払金	5,753,016
船舶	-	未払費用	-
船舶減価償却累計額	-	前受金	-
浮標等	-	前受収益	-
浮標等減価償却累計額	-	賞与等引当金	628,185,247
航空機	-	預り金	137,674,427
航空機減価償却累計額	-	その他	5,418,924
その他	1,728,000	負債合計	28,371,824,335
その他減価償却累計額	△ 345,600	【純資産の部】	
建設仮勘定	1,671,369,324	固定資産等形成分	251,972,838,013
インフラ資産	28,229,151,587	余剰分(不足分)	△ 20,670,254,345
土地	15,554,063,362		
建物	3,833,216,078		
建物減価償却累計額	△ 1,785,768,856		
工作物	56,050,187,881		
工作物減価償却累計額	△ 45,422,546,878		
その他	-		
その他減価償却累計額	-		
建設仮勘定	-		
物品	5,354,227,374		
物品減価償却累計額	△ 3,842,603,271		
無形固定資産	32,572,800		
ソフトウェア	32,572,800		
その他	-		
投資その他の資産	48,905,107,378		
投資及び出資金	10,866,975,392		
有価証券	-		
出資金	10,866,975,392		
その他	-		
投資損失引当金	-		
長期延滞債権	693,159,039		
長期貸付金	56,196,723		
基金	37,404,740,392		
減債基金	7,782,085,692		
その他	29,622,654,700		
その他	-		
徴収不能引当金	△ 115,964,168		
流動資産	17,964,146,445		
現金預金	7,164,101,391		
未収金	582,987,077		
短期貸付金	8,357,800		
基金	10,254,218,655		
財政調整基金	10,038,347,740		
減債基金	215,870,915		
棚卸資産	54,195,793		
その他	-		
徴収不能引当金	△ 99,714,271		
資産合計	259,674,408,003	純資産合計	231,302,583,668
		負債及び純資産合計	259,674,408,003

(2) 貸借対照表の主な用語説明

【資産の部】

固定資産	有形固定資産	事業用資産	公有財産のうち、インフラ資産以外の、土地、建物、工作物 ※建設または製作途中のものは、建設仮勘定として、竣工前の支出累計額を計上	
		インフラ資産	行政財産のうち、道路、橋梁及び公園をいい、これらの資産と一体となって機能するもの ※建設または製作途中のものは、建設仮勘定として、竣工前の支出累計額を計上	
		物品	取得価額または見積価額が50万円（美術品は300万円）以上のもの	
	無形固定資産	取得価額が300万円以上のソフトウェア		
	投資その他の資産	投資及び出資金	公有財産として管理している出資等	
		長期延滞債権	滞納繰越調定の収入未済額	
		長期貸付金	貸付金のうち、償還期限が1年を超えるもの	
基金		基金のうち、流動資産に区分されるもの以外のもの		
徴収不能引当金		貸付金の回収不能見込額 ※過去5年間の平均不納欠損率により計上		
流動資産	現金預金	現金及び金融機関への預金等		
	未収金	基準日における調定額と収入額の差額		
	短期貸付金	貸付金のうち、翌年度に償還期限が到来するもの		
	基金	財政調整基金、減債基金（1年以内に償還が予定されている地方債の償還の財源として充当されるもの）		
	棚卸資産	基準日において、販売を目的として貯蔵している物品		

①資産の価額は、取得原価を基本として計上する。

②償却資産については、原則として定額法により毎年減価償却を行う。ただし、土地、立木竹、美術品、建設仮勘定については、減価償却を行わない。

③耐用年数が経過したものについては、備忘価額として1円を計上する。

【負債の部】

固定 負債	地方債	償還予定が1年を超える地方債
	退職手当引当金	基準日において在籍する全職員が自己都合により退職すると仮定した場合の退職手当の要支給額
	長期未払金	債務負担行為で確定債務とみなされるもの、及びその他の確定債務のうち返済予定が1年を超えるもの
	その他	上記以外の固定負債
流動 負債	1年内償還予定地方債	地方債のうち、1年以内の償還予定額
	未払金	基準日までに支払義務発生の原因が生じその金額が確定しているが、未だにその支払いを終えていないもの
	賞与等引当金	翌会計年度に支払われる予定の賞与のうち、基準日までの期間に対応する期末手当・勤勉手当及び法定福利費
	預り金	基準日において、後日支払うために管理している一時的な預り金
	その他	上記以外の流動負債

【純資産の部】

固定資産等形成分	資産形成のために支出した資源の蓄積。固定資産と流動資産の短期貸付金及び基金の額に対応する。
余剰分（不足分）	費消可能な資源であり、純資産より固定資産等形成分を差し引いた額

(3)貸借対照表からわかること

平成30年度末現在の一般会計等の資産合計は、2,596億7千万円となっています。資産のうち、固定資産が2,417億1千万円、流動資産が179億6千万円となっています。固定資産のうち、有形固定資産が1,927億7千万円、基金など投資その他の資産が489億1千万円となっています。

有形固定資産は、主なものとして、事業用資産が1,630億3千万円、インフラ資産が282億3千万円となっています。土地を除く有形固定資産の取得価額は1,921億9千万円、減価償却累計額は1,148億4千万円となっています。資産老朽化比率を表す有形固定資産減価償却率(減価償却累計額/取得価格)は59.8%となっています。

負債合計は283億7千万円となっています。主なものとして、固定負債の地方債と流動負債の1年内償還予定地方債を合わせた地方債現在高が138億円、退職手当引当金が106億5千万円となっています。

資産から負債を差し引いた純資産合計は、2,313億円となっています。

平成29年度と比較しますと、資産の部では、固定資産は、施設整備等の資産の増、特定目的基金である公共施設建設基金、都市整備基金の積立などにより60億3千万円の増となっています。流動資産は、財政調整基金などの増と現金預金の減との相殺により、1億3千万円の増となっています。

負債の部では、固定負債は、学校施設整備等に伴う地方債の増加などにより、17億4千万円の増となっています。流動負債は、1年内償還予定地方債などの減により、1億7千万円の減となっています。

この結果、資産合計から負債合計を差し引いた純資産合計額は、29年度と比べて45億9千万円の増となっています。

2. 行政コスト計算書

(1) 行政コスト計算書とは

行政コスト計算書は、一会計期間の費用・収益の取引高を明らかにすることを目的として作成され、地方公共団体の経常的な行政コストを明らかにする役割を果たす計算書です。

行政コスト計算書は、会計年度1年間における行政活動のうち、人件費や物件費、社会保障給付など資産形成を伴わない経常的な行政活動に要する費用(経常費用)と、その行政活動に対する使用料・手数料などの収益(経常収益)とを対比し、経常費用から経常収益を差し引いて純経常行政コストを示しています。また、資産の売却等による臨時損失・臨時利益を加え、純行政コストを示しています。

一般会計等行政コスト計算書

自 平成30年4月 1日
至 平成31年3月31日

(単位:円)

科目名	金額
経常費用	90,298,047,797
業務費用	45,111,362,475
人件費	17,103,199,709
職員給与費	12,916,550,261
賞与等引当金繰入額	628,185,247
退職手当引当金繰入額	1,444,128,000
その他	2,114,336,201
物件費等	27,594,890,666
物件費	21,131,473,534
維持補修費	2,434,828,173
減価償却費	4,028,090,143
その他	498,816
その他の業務費用	413,272,100
支払利息	105,306,084
徴収不能引当金繰入額	167,497,778
その他	140,468,238
移転費用	45,186,685,322
補助金等	6,584,418,438
社会保障給付	29,822,525,070
他会計への繰出金	8,331,737,885
その他	448,003,929
経常収益	5,735,262,441
使用料及び手数料	3,712,433,591
その他	2,022,828,850
純経常行政コスト	84,562,785,356
臨時損失	9,829,693
災害復旧事業費	-
資産除売却損	9,829,693
投資損失引当金繰入額	-
損失補償等引当金繰入額	-
その他	-
臨時利益	1,337,723
資産売却益	1,337,723
その他	-
純行政コスト	84,571,277,326

(2) 行政コスト計算書の主な用語説明

【経常費用】

業務費用	人件費	職員給与費	給料、職員手当等、共済費
		賞与等引当金 繰入額	当該会計年度において発生した賞与等引当金
		退職手当引当金 繰入額	当該会計年度において発生した退職手当引当金
		その他	議員報酬、議員報酬以外の報酬、災害補償費及び賃金
	物件費等	物件費	報償費、賃金、旅費、交際費、需用費、役務費、使用料及び賃借料、原材料のほか、委託料・備品購入費及び公有財産購入費のうち資産に計上しないもの
		維持補修費	工事請負費のうち維持補修に係る費用、及び需用費の修繕料
		減価償却費	償却資産に係る当該会計年度の減価償却費
		その他	上記以外の物件費等
	その他の業務費用	支払利息	本区が発行している地方債及び一時借入金の利息
		徴収不能引当金 繰入額	当該会計年度において発生した徴収不能引当金
		その他	上記以外のその他の業務費用
	移転費用	補助金等	負担金、補助金及び交付金
		社会保障給付	扶助費
他会計への繰出金		他会計への繰出金	
その他		上記以外の移転費用	

【経常収益】

使用料及び手数料	使用料及び手数料を計上する
その他	上記以外の経常収益を計上する

【臨時損失】

災害復旧事業費	災害復旧に関する費用
資産除売却損	資産の売却額が帳簿価額を下回る場合の差額、又は除却した資産の除却時の帳簿価額

【臨時利益】

資産売却益	固定資産の売却額が帳簿価額を上回る場合の差額
-------	------------------------

(3) 行政コスト計算書からわかること

行政コスト計算書の1番上に表示されている経常費用は、費用の定義に該当するもののうち、毎会計年度に経常的に発生するものをいいます。経常費用は903億円となっています。経常費用は業務費用と移転費用に分類されます。

業務費用は451億1千万円となっています。そのうち人件費が171億円で、業務費用の約38%を占めており、また、物件費等は275億9千万円で約61%を占めています。移転費用は451億9千万円となっています。主なものとして、社会保障給付費の298億2千万円があります。

使用料及び手数料等の経常収益は57億4千万円となっています。経常費用に対する経常収益の割合は6.4%で、このほかは受益者負担以外の財源、特別区税等の一般財源や国・都支出金等で賄われています。

経常費用から経常収益を差し引いた金額が純経常行政コストとして算出され、845億6千万円となっています。

資産除売却損による臨時損失と、資産売却益による臨時利益を含めた純行政コストは、845億7千万円となっています。

平成29年度と比較しますと、純経常行政コストは、物件費などの業務費用の増と補助金などの移転費用の減との相殺により、11億3千万円の増となっていますが、純行政コストは、臨時損失の資産除売却損の減により、5億7千万円の増にとどまっています。

3. 純資産変動計算書

(1) 純資産変動計算書とは

純資産変動計算書は、貸借対照表の純資産（資産から負債を差し引いた額）の会計年度間における増減を示しています。

【様式第3号】

一般会計等純資産変動計算書

自 平成30年4月 1日
至 平成31年3月31日

(単位:円)

科目名	合計	固定資産等形成分	
		固定資産等形成分	余剰分(不足分)
前年度末純資産残高	226,713,006,667	245,408,511,472	△ 18,695,504,805
純行政コスト(△)	△ 84,571,277,326		△ 84,571,277,326
財源	88,925,451,470		88,925,451,470
税収等	60,460,157,031		60,460,157,031
国県等補助金	28,465,294,439		28,465,294,439
本年度差額	4,354,174,144		4,354,174,144
固定資産等の変動(内部変動)		6,321,577,303	△ 6,321,577,303
有形固定資産等の増加		7,615,479,879	△ 7,615,479,879
有形固定資産等の減少		△ 4,037,919,843	4,037,919,843
貸付金・基金等の増加		5,300,352,814	△ 5,300,352,814
貸付金・基金等の減少		△ 2,556,335,547	2,556,335,547
資産評価差額	-	-	-
無償所管換等	242,749,238	242,749,238	
その他	△ 7,346,381	-	△ 7,346,381
本年度純資産変動額	4,589,577,001	6,564,326,541	△ 1,974,749,540
本年度末純資産残高	231,302,583,668	251,972,838,013	△ 20,670,254,345

(2) 純資産変動計算書の主な用語説明

純行政コスト	行政コスト計算書の純行政コスト	
財源	税収等	特別区税、特別区交付金、地方譲与税等
	国県等補助金	国庫支出金及び都支出金
固定資産等 の変動	有形固定資産等の増加	有形固定資産及び無形固定資産の形成による保有資産の増加額又は有形固定資産及び無形固定資産の形成のために支出した金額
	有形固定資産等の減少	有形固定資産及び無形固定資産の減価償却費相当額及び除売却による減少額又は有形固定資産及び無形固定資産の売却収入、除却相当額及び減価償却費相当額
	貸付金・基金等の増加	貸付金・基金等の形成による保有資産の増加額又は新たな貸付金・基金等のために支出した金額
	貸付金・基金等の減少	貸付金の償還及び基金の取り崩し等による減少額又は貸付金の償還収入及び基金の取崩収入相当額
資産評価差額	資産の評価益と評価損の差額	
無償所管換等	無償で譲渡または計上した固定資産の評価額、寄附金等	

(3) 純資産変動計算書からわかること

前年度末純資産残高は、2, 267億1千万円となっています。

純行政コストは、行政コスト計算書より845億7千万円となっています。純行政コストに対して、財源として特別区税等604億6千万円、国・都支出金284億7千万円があることを示しています。無償所管換等2億4千万円を含めて、本年度末純資産残高は2, 313億円となり、前年度末に比べ45億9千万円の増となっています。

4. 資金収支計算書

(1) 資金収支計算書とは

資金収支計算書は、会計年度1年間における行政活動に伴う資金収支の状況を、活動の性質により、「業務活動収支」「投資活動収支」及び「財務活動収支」に区分して示しています。3区分の資金収支の合計を前年度末資金残高へ加えることにより、本年度末資金残高が算出されます。なお、歳計外現金は資金の範囲に含めず、欄外に残高等を表示します。本年度末資金残高に本年度末歳計外現金残高を加えた本年度末現金預金残高は、貸借対照表の資産の部の現金預金と連動します。

(2) 資金収支計算書からわかること

業務活動収支は、経常的な行政活動に伴う人件費や物件費、社会保障給付等の業務支出855億5千万円に対して、その財源となる特別区税や国・都支出金、使用料・手数料等の業務収入940億円があり、その収支は84億5千万円のプラスとなっています。

投資活動収支は、公共施設等整備や基金積立等の投資活動支出123億2千万円に対して、貸付金元金や国・都支出金等の投資活動収入23億1千万円があり、その収支は100億1千万円のマイナスとなっていますが、これは、区有施設や道路等の公共施設等整備費支出が76億1千万円、都市整備基金積立金等の基金積立支出が26億5千万円なされたことによるものです。

財務活動収支は、地方債(特別区債)等の償還による支出や発行による収入等を表し、その収支は10億8千万円のプラスとなっています。

これらの3区分の合計に前年度末資金残高43億8千万円を加えた平成30年度の年度末資金残高は、39億円となっています。

一般会計等資金収支計算書

自 平成30年4月 1日
至 平成31年3月31日

(単位:円)

科目名	金額
【業務活動収支】	
業務支出	85,550,169,782
業務費用支出	40,363,484,460
人件費支出	16,608,711,100
物件費等支出	23,567,496,905
支払利息支出	105,306,084
その他の支出	81,970,371
移転費用支出	45,186,685,322
補助金等支出	6,584,418,438
社会保障給付支出	29,822,525,070
他会計への繰出支出	8,331,737,885
その他の支出	448,003,929
業務収入	93,998,911,884
税込等収入	60,376,672,950
国県等補助金収入	28,228,461,444
使用料及び手数料収入	3,711,027,633
その他の収入	1,682,749,857
臨時支出	-
災害復旧事業費支出	-
その他の支出	-
臨時収入	-
業務活動収支	8,448,742,102
【投資活動収支】	
投資活動支出	12,319,857,668
公共施設等整備費支出	7,612,103,313
基金積立金支出	2,647,448,355
投資及び出資金支出	-
貸付金支出	2,060,306,000
その他の支出	-
投資活動収入	2,308,282,434
国県等補助金収入	236,832,995
基金取崩収入	1,000,000
貸付金元金回収収入	2,069,111,709
資産売却収入	1,337,730
その他の収入	-
投資活動収支	△ 10,011,575,234
【財務活動収支】	
財務活動支出	1,365,047,939
地方債償還支出	1,351,267,091
その他の支出	13,780,848
財務活動収入	2,447,210,000
地方債発行収入	2,447,210,000
その他の収入	-
財務活動収支	1,082,162,061
本年度資金収支額	△ 480,671,071
前年度末資金残高	4,376,006,070
本年度末資金残高	3,895,334,999
前年度末歳計外現金残高	3,280,794,383
本年度歳計外現金増減額	△ 12,027,991
本年度末歳計外現金残高	3,268,766,392
本年度末現金預金残高	7,164,101,391

Ⅲ 全体財務4表及び連結財務4表

区全体の財政状況を明らかにするため、全体財務4表と連結財務4表を作成しています。

全体財務4表は、「一般会計等」に国民健康保険事業会計、後期高齢者医療会計、介護保険会計、老人保健施設会計を加えて作成しています。

また、連結財務4表は、区及び区と連携協力して行政サービスを実施している関係団体を一つの行政サービス実施主体とみなして、台東区の出資比率が50%以上の法人、及び台東区が加入する一部事務組合・広域連合を含めて作成しています。なお、一部事務組合・広域連合については、原則として各規約に基づく経費負担割合に応じて比例連結を行っています。

(連結の対象範囲については、55ページ参照)

全体貸借対照表

(平成31年3月31日現在)

(単位:円)

科目名	金額	科目名	金額
【資産の部】		【負債の部】	
固定資産	243,317,106,448	固定負債	28,226,350,465
有形固定資産	192,773,816,740	地方債等	14,427,101,742
事業用資産	163,031,805,690	長期未払金	1,684,616
土地	98,193,896,008	退職手当引当金	10,648,368,000
立木竹	142,872	損失補償等引当金	-
建物	121,660,864,121	その他	3,149,196,107
建物減価償却累計額	△ 61,399,119,678	流動負債	2,053,226,508
工作物	5,294,433,402	1年内償還予定地方債等	1,218,330,672
工作物減価償却累計額	△ 2,391,162,759	未払金	31,987,101
船舶	-	未払費用	-
船舶減価償却累計額	-	前受金	-
浮標等	-	前受収益	-
浮標等減価償却累計額	-	賞与等引当金	659,815,384
航空機	-	預り金	137,674,427
航空機減価償却累計額	-	その他	5,418,924
その他	1,728,000	負債合計	30,279,576,973
その他減価償却累計額	△ 345,600	【純資産の部】	
建設仮勘定	1,671,369,324	固定資産等形成分	253,579,682,903
インフラ資産	28,229,151,587	余剰分(不足分)	△ 20,658,277,808
土地	15,554,063,362	他団体出資等分	-
建物	3,833,216,078		
建物減価償却累計額	△ 1,785,768,856		
工作物	56,050,187,881		
工作物減価償却累計額	△ 45,422,546,878		
その他	-		
その他減価償却累計額	-		
建設仮勘定	-		
物品	5,376,932,874		
物品減価償却累計額	△ 3,864,073,411		
無形固定資産	32,572,800		
ソフトウェア	32,572,800		
その他	-		
投資その他の資産	50,510,716,908		
投資及び出資金	10,866,975,392		
有価証券	-		
出資金	10,866,975,392		
その他	-		
長期延滞債権	1,471,887,491		
長期貸付金	56,196,723		
基金	38,517,378,444		
減債基金	7,782,085,692		
その他	30,735,292,752		
その他	-		
徴収不能引当金	△ 401,721,142		
流動資産	19,883,875,620		
現金預金	8,449,568,892		
未収金	1,585,674,201		
短期貸付金	8,357,800		
基金	10,254,218,655		
財政調整基金	10,038,347,740		
減債基金	215,870,915		
棚卸資産	54,195,793		
その他	-		
徴収不能引当金	△ 468,139,721		
繰延資産	-	純資産合計	232,921,405,095
資産合計	263,200,982,068	負債及び純資産合計	263,200,982,068

全体行政コスト計算書

自 平成30年4月 1日

至 平成31年3月31日

(単位:円)

科目名	金額
経常費用	124,930,993,363
業務費用	47,641,367,063
人件費	17,854,016,234
職員給与費	13,555,685,737
賞与等引当金繰入額	659,815,384
退職手当引当金繰入額	1,444,128,000
その他	2,194,387,113
物件費等	28,466,623,531
物件費	22,002,041,472
維持補修費	2,434,828,173
減価償却費	4,029,001,927
その他	751,959
その他の業務費用	1,320,727,298
支払利息	143,059,470
徴収不能引当金繰入額	540,974,068
その他	636,693,760
移転費用	77,289,626,300
補助金等	46,920,678,913
社会保障給付	29,822,525,070
その他	546,422,317
経常収益	6,070,161,930
使用料及び手数料	3,712,578,491
その他	2,357,583,439
純経常行政コスト	118,860,831,433
臨時損失	9,829,693
災害復旧事業費	-
資産除売却損	9,829,693
損失補償等引当金繰入額	-
その他	-
臨時利益	1,337,723
資産売却益	1,337,723
その他	-
純行政コスト	118,869,323,403

全体純資産変動計算書

自 平成30年4月 1日

至 平成31年3月31日

(単位:円)

科目名	合計	固定資産等形成分		
		固定資産等形成分	余剰分(不足分)	他団体出資等分
前年度末純資産残高	228,474,390,664	246,879,002,430	△ 18,404,611,766	-
純行政コスト(△)	△ 118,869,323,403		△ 118,869,323,403	-
財源	123,080,934,977		123,080,934,977	-
税金等	75,328,433,857		75,328,433,857	-
国県等補助金	47,752,501,120		47,752,501,120	-
本年度差額	4,211,611,574		4,211,611,574	-
固定資産等の変動(内部変動)		6,457,931,235	△ 6,457,931,235	
有形固定資産等の増加		7,615,479,879	△ 7,615,479,879	
有形固定資産等の減少		△ 4,038,831,627	4,038,831,627	
貸付金・基金等の増加		6,623,468,434	△ 6,623,468,434	
貸付金・基金等の減少		△ 3,742,185,451	3,742,185,451	
資産評価差額	-	-		
無償所管換等	242,749,238	242,749,238		
他団体出資等分の増加			-	-
他団体出資等分の減少			-	-
比例連結割合変更に伴う差額			-	-
その他	△ 7,346,381		△ 7,346,381	
本年度純資産変動額	4,447,014,431	6,700,680,473	△ 2,253,666,042	-
本年度末純資産残高	232,921,405,095	253,579,682,903	△ 20,658,277,808	-

全体資金収支計算書

自 平成30年4月 1日
至 平成31年3月31日

(単位:円)

科目名	金額
【業務活動収支】	
業務支出	119,743,406,775
業務費用支出	42,453,780,475
人件費支出	17,360,396,550
物件費等支出	24,438,317,986
支払利息支出	143,059,470
その他の支出	512,006,469
移転費用支出	77,289,626,300
補助金等支出	46,920,678,913
社会保障給付支出	29,822,525,070
その他の支出	546,422,317
業務収入	127,931,179,591
税収等収入	74,842,654,792
国県等補助金収入	47,515,668,125
使用料及び手数料収入	3,711,172,533
その他の収入	1,861,684,141
臨時支出	-
災害復旧事業費支出	-
その他の支出	-
臨時収入	-
業務活動収支	8,187,772,816
【投資活動収支】	
投資活動支出	12,431,753,999
公共施設等整備費支出	7,612,103,313
基金積立金支出	2,759,344,686
投資及び出資金支出	-
貸付金支出	2,060,306,000
その他の支出	-
投資活動収入	2,339,098,434
国県等補助金収入	236,832,995
基金取崩収入	31,816,000
貸付金元金回収収入	2,069,111,709
資産売却収入	1,337,730
その他の収入	-
投資活動収支	△ 10,092,655,565
【財務活動収支】	
財務活動支出	1,446,387,033
地方債等償還支出	1,432,606,185
その他の支出	13,780,848
財務活動収入	2,447,210,000
地方債等発行収入	2,447,210,000
その他の収入	-
財務活動収支	1,000,822,967
本年度資金収支額	△ 904,059,782
前年度末資金残高	6,084,862,282
比例連結割合変更に伴う差額	-
本年度末資金残高	5,180,802,500
前年度末歳計外現金残高	3,280,794,383
本年度歳計外現金増減額	△ 12,027,991
本年度末歳計外現金残高	3,268,766,392
本年度末現金預金残高	8,449,568,892

連結貸借対照表

(平成31年3月31日現在)

(単位:円)

科目名	金額	科目名	金額
【資産の部】		【負債の部】	
固定資産	256,244,979,319	固定負債	29,653,856,957
有形固定資産	206,266,248,125	地方債等	15,596,471,008
事業用資産	176,409,975,437	長期未払金	12,867,223
土地	102,888,655,936	退職手当引当金	10,845,619,562
立木竹	28,942,265	損失補償等引当金	-
建物	133,571,245,697	その他	3,198,899,164
建物減価償却累計額	△ 67,292,060,372	流動負債	2,757,184,127
工作物	11,676,120,687	1年内償還予定地方債等	1,340,441,945
工作物減価償却累計額	△ 6,486,880,107	未払金	471,384,315
船舶	-	未払費用	54,589,295
船舶減価償却累計額	-	前受金	3,252,003
浮標等	-	前受収益	-
浮標等減価償却累計額	-	賞与等引当金	700,863,874
航空機	-	預り金	181,233,771
航空機減価償却累計額	-	その他	5,418,924
その他	2,194,320	負債合計	32,411,041,084
その他減価償却累計額	△ 763,972	【純資産の部】	
建設仮勘定	2,022,520,983	固定資産等形成分	267,868,068,940
インフラ資産	28,229,151,587	余剰分(不足分)	△ 19,330,577,188
土地	15,554,063,362	他団体出資等分	2,052,532
建物	3,833,216,078		
建物減価償却累計額	△ 1,785,768,856		
工作物	56,050,187,881		
工作物減価償却累計額	△ 45,422,546,878		
その他	-		
その他減価償却累計額	-		
建設仮勘定	-		
物品	5,662,437,741		
物品減価償却累計額	△ 4,035,316,640		
無形固定資産	55,865,236		
ソフトウェア	51,641,397		
その他	4,223,839		
投資その他の資産	49,922,865,958		
投資及び出資金	8,874,410,840		
有価証券	31,983,740		
出資金	8,839,325,392		
その他	3,101,708		
長期延滞債権	1,482,668,739		
長期貸付金	56,196,723		
基金	39,799,994,150		
減債基金	7,782,085,692		
その他	32,017,908,458		
その他	112,248,320		
徴収不能引当金	△ 402,652,814		
流動資産	24,705,606,049		
現金預金	10,668,635,838		
未収金	1,713,577,278		
短期貸付金	8,357,800		
基金	11,614,731,821		
財政調整基金	11,398,860,906		
減債基金	215,870,915		
棚卸資産	70,673,633		
その他	1,097,770,706		
徴収不能引当金	△ 468,141,027		
繰延資産	-	純資産合計	248,539,544,284
資産合計	280,950,585,368	負債及び純資産合計	280,950,585,368

連結行政コスト計算書

自 平成30年4月 1日

至 平成31年3月31日

(単位:円)

科目名	金額
経常費用	150,263,091,094
業務費用	59,039,385,256
人件費	21,142,547,861
職員給与費	16,441,455,806
賞与等引当金繰入額	684,526,673
退職手当引当金繰入額	1,526,720,212
その他	2,489,845,170
物件費等	30,243,738,849
物件費	22,665,622,043
維持補修費	2,939,960,603
減価償却費	4,593,270,802
その他	44,885,401
その他の業務費用	7,653,098,546
支払利息	159,884,835
徴収不能引当金繰入額	541,625,571
その他	6,951,588,140
移転費用	91,223,705,838
補助金等	60,832,438,116
社会保障給付	29,824,415,339
その他	566,852,383
経常収益	15,297,970,800
使用料及び手数料	10,366,606,041
その他	4,931,364,759
純経常行政コスト	134,965,120,294
臨時損失	36,282,247
災害復旧事業費	-
資産除売却損	29,257,281
損失補償等引当金繰入額	-
その他	7,024,966
臨時利益	3,925,372
資産売却益	1,723,097
その他	2,202,275
純行政コスト	134,997,477,169

連結純資産変動計算書

自 平成30年4月 1日

至 平成31年3月31日

(単位:円)

科目名	合計	固定資産等形成分		
		固定資産等形成分	余剰分(不足分)	他団体出資等分
前年度末純資産残高	245,260,312,295	262,435,090,322	△ 17,176,844,387	2,066,360
純行政コスト(△)	△ 134,997,477,169		△ 134,997,477,169	-
財源	139,304,501,725		139,304,501,725	-
税収等	86,921,926,100		86,921,926,100	-
国県等補助金	52,382,575,625		52,382,575,625	-
本年度差額	4,307,024,556		4,307,024,556	-
固定資産等の変動(内部変動)		6,310,444,972	△ 6,310,444,972	
有形固定資産等の増加		7,950,009,088	△ 7,950,009,088	
有形固定資産等の減少		△ 4,627,625,294	4,627,625,294	
貸付金・基金等の増加		7,078,599,149	△ 7,078,599,149	
貸付金・基金等の減少		△ 4,090,537,971	4,090,537,971	
資産評価差額	-	-		
無償所管換等	242,563,838	242,563,838		
他団体出資等分の増加			-	-
他団体出資等分の減少			-	-
比例連結割合変更に伴う差額	△ 95,949,349	△ 104,030,192	8,094,671	△ 13,828
その他	△ 1,174,407,056	△ 1,016,000,000	△ 158,407,056	
本年度純資産変動額	3,279,231,989	5,432,978,618	△ 2,153,732,801	△ 13,828
本年度末純資産残高	248,539,544,284	267,868,068,940	△ 19,330,577,188	2,052,532

連結資金収支計算書

自 平成30年4月 1日
至 平成31年3月31日

(単位:円)

科目名	金額
【業務活動収支】	
業務支出	144,481,382,593
業務費用支出	53,275,408,101
人件費支出	20,631,365,412
物件費等支出	25,702,836,535
支払利息支出	159,884,835
その他の支出	6,781,321,319
移転費用支出	91,205,974,492
補助金等支出	60,832,623,516
社会保障給付支出	29,824,415,339
その他の支出	548,935,637
業務収入	153,320,970,706
税収等収入	86,432,910,533
国県等補助金収入	52,071,252,330
使用料及び手数料収入	10,439,443,230
その他の収入	4,377,364,613
臨時支出	-
災害復旧事業費支出	-
その他の支出	-
臨時収入	-
業務活動収支	8,839,588,113
【投資活動収支】	
投資活動支出	13,874,678,269
公共施設等整備費支出	7,931,995,412
基金積立金支出	3,116,881,415
投資及び出資金支出	749,142,307
貸付金支出	2,060,306,000
その他の支出	16,353,135
投資活動収入	3,438,594,533
国県等補助金収入	281,867,143
基金取崩収入	367,287,933
貸付金元金回収収入	2,069,111,709
資産売却収入	1,594,616
その他の収入	718,733,132
投資活動収支	△ 10,436,083,736
【財務活動収支】	
財務活動支出	1,743,785,374
地方債等償還支出	1,530,934,737
その他の支出	212,850,637
財務活動収入	2,564,689,692
地方債等発行収入	2,564,689,692
その他の収入	-
財務活動収支	820,904,318
本年度資金収支額	△ 775,591,305
前年度末資金残高	8,172,169,960
比例連結割合変更に伴う差額	△ 2,969,912
本年度末資金残高	7,393,608,743
前年度末歳計外現金残高	3,286,794,960
本年度歳計外現金増減額	△ 11,767,865
本年度末歳計外現金残高	3,275,027,095
本年度末現金預金残高	10,668,635,838

第4部

事務事業別コスト計算

事務事業別コスト計算

平成30年度事務事業別コスト計算は、次のとおりです。

事務事業別コスト計算は、当該年度の決算額をもとに、行政サービスの提供活動に伴って発生したコスト（資源の消費）やその財源を下記の区分けに沿って事務事業別に算出したものです。

1 事務事業別コスト計算の内容

(1) 対象会計

「一般会計」、「特別会計」について計算しています。

(2) 対象事業

平成30年度予算に計上している事務事業を対象としています。

(3) 事務事業別コスト計算の構成

事務事業別コスト計算一覧は「事務事業コスト」、「財源項目」、「指標」、「単位あたりコスト」の4項目で構成しています。

(4) 「事務事業コスト」の区分

経費を性質別に区分しています。

・性質別経費

区 分	経 費 内 容
人にかかるコスト	人件費(職員の従事割合に関する調査(業務量調査)に基づく配賦計算により把握)、退職手当引当金繰入等
物にかかるコスト	物件費、維持補修費
その他のコスト (上記に属さないもの)	扶助費、補助費等、工事請負費(資産形成分)等
総 経 費	上記の合計額

(5) 財源項目の区分

区 分		財 源 内 容
特 定 財 源	受益者負担額(利用者など行政サービスの受益者が負担する特定財源)	分担金及び負担金、使用料、手数料等
	その他特定財源(受益者負担額以外の特定財源)	国庫支出金、都支出金、財産収入、諸収入、特別区債等
一 般 財 源 (区 負 担 額)		当該事務事業に投入した一般財源の額

(6) 指標

単位あたりコストを算出するために用いた各事務事業の活動状況の目安を表示しています。

(7) 単位あたりコスト

各事務事業について指標あたり（例えば、教育費の事業であれば児童、生徒1人あたりなど）のコストを算出したものです。

なお、この数値は、円単位で表示しています。

区 分	経 費 内 容
総経費	事務事業コストの「総経費」に対する指数の1単位あたりのコスト 〔例〕資源回収 総経費(466,733千円) ÷ 指標(資源回収量:6,431,611 kg) = 73円
区負担	事務事業コストの「区負担額」に対する指数の1単位あたりのコスト 〔例〕資源回収 { 総経費(466,733千円)－受益者負担額(2,642千円) －その他特定財源(46,104千円) } ÷ 指標(資源回収量:6,431,611 kg) = 65円

2 平成30年度事務事業別コスト計算一覧

平成30年度決算数値による計算結果は、次頁以降のとおりです。
なお、コスト計算した事務事業の総数は、1,162事業です。

平成30年度 事務事業別コスト計算一覧

※【国保】国民健康保険事業会計、【後期】後期高齢者医療会計、【介護】介護保険会計、【老施】老人保健施設会計、【病院】病院施設会計、その他は一般会計

単位:千円、%

事務事業名	事務事業コスト				財源項目						指標		単位あたりコスト(円)	
	人にかかるコスト	物にかかるコスト	その他のコスト	総経費(A)	受益者負担額		その他特定財源		一般財源(区負担額)(B)		指標名	指標数値(C)	総経費(A/C)	区負担(B/C)
					額	割合	額	割合	額	割合				
企画財政部														
企画課														
1 行政資料集作成	2,909	184	0	3,093	0	0.0	0	0.0	3,093	100.0				
2 行政経営推進	37,911	1,081	338	39,330	0	0.0	0	0.0	39,330	100.0				
3 職員提案制度	3,527	60	0	3,587	0	0.0	0	0.0	3,587	100.0				
4 区民憲章普及啓発	1,763	408	0	2,171	0	0.0	0	0.0	2,171	100.0				
5 総合調整	43,201	1,706	116	45,023	0	0.0	0	0.0	45,023	100.0				
6 基本構想等の策定	15,540	13,273	82	28,895	0	0.0	0	0.0	28,895	100.0				
7 企画財政部管理運営	22,923	1,185	0	24,108	0	0.0	0	0.0	24,108	100.0				
財政課														
8 予算事務	41,878	1,946	100	43,924	0	0.0	0	0.0	43,924	100.0				
9 企画財政部管理運営	45,405	443	0	45,848	0	0.0	0	0.0	45,848	100.0				
10 区債償還等手数料	5,290	5,919	0	11,209	0	0.0	0	0.0	11,209	100.0				
情報システム課														
11 企画財政部管理運営	26,450	388	586	27,424	0	0.0	0	0.0	27,424	100.0				
12 基幹系業務システム	20,278	453,234	2,576	476,088	0	0.0	1,216	0.3	474,872	99.7	運用システム数	27	17,632,892	17,587,847
13 全庁LANシステム	13,225	104,210	8,625	126,060	0	0.0	0	0.0	126,060	100.0	接続施設数	87	1,448,966	1,448,966
14 財務会計・文書管理システム	11,461	24,145	0	35,606	0	0.0	0	0.0	35,606	100.0	接続施設数	87	409,266	409,266
15 ネットワークセンター運営	5,290	55,180	1,525	61,995	0	0.0	0	0.0	61,995	100.0	接続施設数	50	1,239,895	1,239,895
16 公共施設予約システム	6,172	8,766	0	14,938	0	0.0	0	0.0	14,938	100.0	利用可能施設数	29	515,086	515,086
17 総合行政ネットワーク	4,408	2,973	0	7,381	0	0.0	0	0.0	7,381	100.0	接続施設数	87	84,839	84,839
18 電子申請・電子調達	4,849	16,233	426	21,508	0	0.0	0	0.0	21,508	100.0	電子調達登録事業者数	13,189	1,631	1,631
19 無料公衆無線LAN環境整備	4,408	2,243	0	6,651	0	0.0	0	0.0	6,651	100.0	AP設置施設等数	7	950,118	950,118
20 情報システムのクラウド化推進	40,115	1,136,186	0	1,176,301	0	0.0	0	0.0	1,176,301	100.0	稼働システム数	25	47,052,057	47,052,057

単位:千円、%

事務事業名	事務事業コスト				財源項目						指標		単位あたりコスト(円)	
	人にかかるコスト	物にかかるコスト	その他のコスト	総経費(A)	受益者負担額		その他特定財源		一般財源(区負担額)(B)		指標名	指標数値(C)	総経費(A/C)	区負担(B/C)
					額	割合	額	割合	額	割合				
用地・施設活用担当														
用地・施設活用担当														
1 用地・施設活用担当管理運営	3,527	168	0	3,695	0	0.0	0	0.0	3,695	100.0				
2 旧坂本小学校跡地活用	15,870	4,790	0	20,660	0	0.0	0	0.0	20,660	100.0				
3 旧東京北部小包集中局跡地活用	15,870	19,273	0	35,143	0	0.0	0	0.0	35,143	100.0				
総務部														
区長室														
1 区長交際費	10,580	3,954	0	14,534	0	0.0	0	0.0	14,534	100.0				
2 総務運営	3,967	1	39	4,007	0	0.0	0	0.0	4,007	100.0				
3 総務部管理運営	20,719	1,772	0	22,491	34	0.2	0	0.0	22,457	99.8				
総務課														
4 総務運営	11,533	4,290	4,465	20,288	0	0.0	1,739	8.6	18,549	91.4				
5 自動車管理	15,573	9,791	5,261	30,625	0	0.0	1,143	3.7	29,482	96.3				
6 文書事務	43,346	29,180	2,625	75,151	0	0.0	0	0.0	75,151	100.0				
7 文書ファイリングシステム管理	5,290	7,637	0	12,927	0	0.0	7	0.1	12,920	99.9				
8 情報公開・個人情報保護制度	27,873	17	0	27,890	17	0.1	0	0.0	27,873	99.9	利用者数	8,944	3,118	3,116
9 庁舎維持管理	28,083	268,307	0	296,390	5,437	1.8	840	0.3	290,113	97.9				
10 総合教育会議の運営	2,645	19	0	2,664	0	0.0	0	0.0	2,664	100.0				
11 栄典事務	4,408	1,948	56	6,412	0	0.0	0	0.0	6,412	100.0	被表彰者数	63	101,779	101,779
12 外国人学校保護者補助	6,172	0	10,402	16,574	0	0.0	0	0.0	16,574	100.0	交付児童・生徒数	136	121,864	121,864
13 たいとう音頭普及啓発	6,172	1,502	197	7,871	0	0.0	0	0.0	7,871	100.0	参加者数	114	69,046	69,046
14 平和祈念	6,172	2,126	31	8,329	0	0.0	0	0.0	8,329	100.0				
15 特別区人事・厚生事務組合	882	0	167,561	168,443	0	0.0	0	0.0	168,443	100.0				
16 特別区協議会	882	0	5,777	6,659	0	0.0	0	0.0	6,659	100.0				
17 特別区長会	882	0	2,000	2,882	0	0.0	0	0.0	2,882	100.0				
18 総務部管理運営	37,029	2,883	0	39,912	10	0.0	985	2.5	38,917	97.5				
19 統計調査運営	7,935	718	0	8,653	0	0.0	0	0.0	8,653	100.0				
20 東京都統計調査員確保対策	3,527	114	0	3,641	0	0.0	114	3.1	3,527	96.9	登録調査員数	172	21,166	20,504

単位:千円、%

事務事業名		事務事業コスト				財源項目						指標		単位あたりコスト(円)	
		人にかかるコスト	物にかかるコスト	その他のコスト	総経費(A)	受益者負担額		その他特定財源		一般財源(区負担額)(B)		指標名	指標数値(C)	総経費(A/C)	区負担(B/C)
						額	割合	額	割合	額	割合				
21	商業動態統計調査	2,140	74	0	2,214	0	0.0	450	20.3	1,764	79.7	基礎事業所数	23	96,236	76,665
22	建設工事統計調査	2,796	177	0	2,973	0	0.0	327	11.0	2,646	89.0	基礎対象数	314	9,466	8,423
23	学校基本調査	1,769	25	0	1,794	0	0.0	31	1.7	1,763	98.3	基礎校数	59	30,420	29,894
24	経済センサス調査区管理	1,798	6	0	1,804	0	0.0	38	2.1	1,766	97.9	調査区数	871	2,071	2,028
25	経済センサス基礎調査準備事務	1,763	14	0	1,777	0	0.0	14	0.8	1,763	99.2				
26	工業統計調査	5,996	89	0	6,085	0	0.0	1,665	27.4	4,420	72.6	対象事業所数	1,671	3,641	2,645
27	国勢調査第2次試験調査	7,746	100	0	7,846	0	0.0	773	9.9	7,073	90.1	調査区数	12	653,792	589,368
28	農林業センサス調査区設定	882	2	0	884	0	0.0	2	0.2	882	99.8				
29	住宅・土地統計調査	21,189	1,285	0	22,474	0	0.0	10,951	48.7	11,523	51.3	調査区数	375	59,931	30,729
人事課															
30	人事事務	162,522	56,662	25,979	245,163	0	0.0	11,272	4.6	233,891	95.4				
31	職員研修	38,910	10,789	4,367	54,066	0	0.0	0	0.0	54,066	100.0				
32	給与事務	31,034	161	0	31,195	0	0.0	0	0.0	31,195	100.0				
33	衛生管理	19,191	25,273	57	44,521	0	0.0	166	0.4	44,355	99.6				
34	職員福利厚生	25,568	19,372	25,499	70,439	41,611	59.1	0	0.0	28,828	40.9				
35	東京都職員共済組合	9,963	0	35,827	45,790	0	0.0	0	0.0	45,790	100.0				
36	総務部管理運営	12,343	229	0	12,572	0	0.0	0	0.0	12,572	100.0				
37	人事管理システム導入	12,343	0	0	12,343	0	0.0	0	0.0	12,343	100.0				
38	被災自治体への支援	8,158	256	0	8,414	0	0.0	5,674	67.4	2,740	32.6				
広報課															
39	総務運営	7,935	92	0	8,027	0	0.0	0	0.0	8,027	100.0				
40	総務部管理運営	9,698	6,063	0	15,761	0	0.0	0	0.0	15,761	100.0				
41	広報「たいとう」の発行	28,037	50,505	361	78,903	3,033	3.8	0	0.0	75,870	96.2	発行部数	104,500	755	726
42	声の広報	1,058	2,678	0	3,736	0	0.0	1,259	33.7	2,477	66.3	利用者数	17	219,767	145,708
43	台東区公式ホームページ	15,164	7,105	0	22,269	2,020	9.1	61	0.3	20,188	90.6	掲載ページ数	9,250	2,407	2,183
44	区長への手紙	7,935	76	0	8,011	0	0.0	0	0.0	8,011	100.0	区民の声件数	656	12,212	12,212
45	区長と語る会	12,343	1,309	0	13,652	0	0.0	0	0.0	13,652	100.0	参加者数	322	42,397	42,397
46	区政サポーター	6,172	1,084	0	7,256	0	0.0	0	0.0	7,256	100.0	サポーター数	200	36,275	36,275

単位:千円、%

事務事業名		事務事業コスト				財源項目						指標		単位あたりコスト(円)	
		人にかかるコスト	物にかかるコスト	その他のコスト	総経費(A)	受益者負担額		その他特定財源		一般財源(区負担額)(B)		指標名	指標数値(C)	総経費(A/C)	区負担(B/C)
						額	割合	額	割合	額	割合				
47	CATV放送番組制作	26,450	138,752	0	165,202	0	0.0	1,167	0.7	164,035	99.3	制作番組数	222	744,151	738,895
48	「わたしの便利帳」の発行	5,290	9,074	0	14,364	0	0.0	0	0.0	14,364	100.0	発行部数	127,000	113	113
49	たいとうメールマガジン	2,645	376	0	3,021	0	0.0	0	0.0	3,021	100.0	配信件数	296	10,205	10,205
経理課															
50	自動車管理	882	2,567	506	3,955	0	0.0	2	0.1	3,953	99.9				
51	小島ビル管理	1,763	1,456	0	3,219	1,601	49.7	0	0.0	1,618	50.3				
52	総務部管理運営	29,094	3	0	29,097	0	0.0	0	0.0	29,097	100.0				
53	契約事務	35,266	457	0	35,723	0	0.0	0	0.0	35,723	100.0				
54	検査事務	17,859	345	0	18,204	0	0.0	0	0.0	18,204	100.0				
55	財産管理一般	15,581	2,875	1,446	19,902	186	0.9	201	1.0	19,515	98.1				
56	小島ビル(貸付店舗)管理	2,204	1,792	2,484	6,480	2,835	43.8	0	0.0	3,645	56.2				
57	台東区土地開発公社運営	3,086	0	130	3,216	0	0.0	0	0.0	3,216	100.0				
58	学校跡地等維持管理	13,666	12,155	15,128	40,949	928	2.3	0	0.0	40,021	97.7				
施設課															
59	総務部管理運営	30,858	11	0	30,869	0	0.0	0	0.0	30,869	100.0				
60	営繕事務	160,901	2,695	128	163,724	0	0.0	0	0.0	163,724	100.0	Co2発生抑制	49,773	3,289	3,289
61	区有施設保全	24,471	34,593	0	59,064	0	0.0	0	0.0	59,064	100.0	法定点検施設数	121	488,134	488,134
人権・男女共同参画課															
62	男女平等推進プラザ管理運営	16,056	15,956	1,561	33,573	992	3.0	401	1.2	32,180	95.8	入館者数	105,644	318	305
63	人権施策推進	12,399	599	395	13,393	0	0.0	656	4.9	12,737	95.1	相談件数	419	31,965	30,398
64	人権啓発	7,406	1,091	212	8,709	0	0.0	1,133	13.0	7,576	87.0	つどい・研修会・講座参加者数	634	13,736	11,950
65	男女共同参画の推進	14,498	1,639	718	16,855	10	0.1	26	0.1	16,819	99.8	講座開催回数	18	936,384	934,384
66	はばたき21相談室	13,486	3,934	789	18,209	0	0.0	749	4.1	17,460	95.9	利用者数	735	24,775	23,756
67	ワーク・ライフ・バランス推進	6,172	4,022	0	10,194	0	0.0	1,910	18.7	8,284	81.3	認定申請企業数	15	679,576	552,261
68	男女平等推進行動計画改定	9,213	4,267	0	13,480	0	0.0	0	0.0	13,480	100.0				
69	部落解放同盟東京都連合会台東支部	88	0	255	343	0	0.0	0	0.0	343	100.0				
70	総務部管理運営	12,343	209	19	12,571	0	0.0	0	0.0	12,571	100.0				

単位:千円、%

事務事業名	事務事業コスト				財源項目						指標		単位あたりコスト(円)	
	人にかかるコスト	物にかかるコスト	その他のコスト	総経費(A)	受益者負担額		その他特定財源		一般財源(区負担額)(B)		指標名	指標数値(C)	総経費(A/C)	区負担(B/C)
					額	割合	額	割合	額	割合				
東京オリンピック・パラリンピック担当														
71 東京オリンピック・パラリンピック大会推進	11,461	6,454	0	17,915	3,303	18.5	95	0.5	14,517	81.0				
危機管理室														
危機・災害対策課														
1 災害対策本部機能の充実	12,960	62,457	130	75,547	88	0.1	5	0.0	75,454	99.9				
2 避難行動要支援者対策の推進	6,877	727	0	7,604	0	0.0	39	0.5	7,565	99.5	名簿提供関係機関	321	23,687	23,565
3 消防団運営	3,967	772	357	5,096	0	0.0	80	1.6	5,016	98.4	消防団員数	550	9,265	9,120
4 自主防災組織活動助成	3,086	99	2,936	6,121	0	0.0	0	0.0	6,121	100.0	防災団結成数	194	31,552	31,552
5 初期消火体制の強化	3,086	18,032	340	21,458	0	0.0	0	0.0	21,458	100.0	区消火器数	1,346	15,942	15,942
6 防災広場の維持管理	2,575	12,508	0	15,083	0	0.0	0	0.0	15,083	100.0	広場数	2	7,541,432	7,541,432
7 防災会議等運営	2,909	0	0	2,909	0	0.0	0	0.0	2,909	100.0				
8 地域防災計画の推進	7,053	2,076	0	9,129	0	0.0	0	0.0	9,129	100.0				
9 区民の防災力向上	20,153	7,295	1,076	28,524	0	0.0	1,328	4.7	27,196	95.3	訓練実施回数	145	196,720	187,559
10 防災意識の啓発	7,230	3,296	26	10,552	0	0.0	0	0.0	10,552	100.0				
11 防災警戒待機	7,749	1,599	0	9,348	0	0.0	0	0.0	9,348	100.0				
12 災害見舞金支給	2,292	0	120	2,412	0	0.0	0	0.0	2,412	100.0				
13 防火協会(3団体)	793	0	2,040	2,833	0	0.0	0	0.0	2,833	100.0	団体数	3	944,495	944,495
14 消防団(3団体)	1,851	0	8,007	9,858	0	0.0	0	0.0	9,858	100.0	団体数	3	3,286,156	3,286,156
15 水・食料・生活必需品の備蓄	3,527	45,864	255	49,646	0	0.0	0	0.0	49,646	100.0	備蓄食料数	364,480	136	136
16 井戸・備蓄倉庫等の維持管理	3,527	10,693	0	14,220	224	1.6	0	0.0	13,996	98.4	井戸・倉庫数	102	139,406	137,209
17 防災行政無線等の維持管理	3,527	20,218	195	23,940	0	0.0	0	0.0	23,940	100.0	無線局数	228	104,997	104,997
18 帰宅困難者対策の推進	4,408	3,155	0	7,563	0	0.0	0	0.0	7,563	100.0	一時滞在支援施設数	18	420,186	420,186
19 危機管理室管理運営	30,862	1,878	0	32,740	0	0.0	0	0.0	32,740	100.0				
20 固定系防災行政無線デジタル化	2,204	3,078	150,400	155,682	0	0.0	0	0.0	155,682	100.0	無線局更新数	11	14,152,921	14,152,921
21 災害救助費	529	0	83	612	0	0.0	83	13.6	529	86.4				
生活安全推進課														
22 生活安全啓発	6,635	3,241	18	9,894	0	0.0	0	0.0	9,894	100.0	生活安全のつどい参加者数	922	10,731	10,731

単位:千円、%

事務事業名		事務事業コスト				財源項目						指標		単位あたりコスト(円)	
		人にかかるコスト	物にかかるコスト	その他のコスト	総経費(A)	受益者負担額		その他特定財源		一般財源(区負担額)(B)		指標名	指標数値(C)	総経費(A/C)	区負担(B/C)
						額	割合	額	割合	額	割合				
23	地域防犯活動支援	2,315	4,712	0	7,027	0	0.0	1,552	22.1	5,475	77.9	防犯パトロール実施団体数	254	27,664	21,554
24	客引き行為等の防止	6,658	50,280	0	56,938	0	0.0	0	0.0	56,938	100.0	特定地区のパトロール実施日数	255	223,285	223,285
25	「子どもの安全」巡回パトロール	2,249	39,136	0	41,385	0	0.0	0	0.0	41,385	100.0	パトロール実施日数	365	113,383	113,383
26	幼児の安全ヘルメット	2,514	2,806	0	5,320	0	0.0	0	0.0	5,320	100.0	配付数	1,044	5,096	5,096
27	防犯設備設置助成	3,086	0	48,483	51,569	0	0.0	29,302	56.8	22,267	43.2	助成台数	112	460,437	198,812
28	防犯協会(4団体)	264	0	3,400	3,664	0	0.0	0	0.0	3,664	100.0	団体数	4	916,124	916,124
29	危機管理室管理運営	16,179	145	0	16,324	0	0.0	0	0.0	16,324	100.0				
国際・都市交流推進室															
都市交流課															
1	世界文化遺産継承	17,633	4,720	161	22,514	0	0.0	0	0.0	22,514	100.0	施設見学会、説明会等参加者数	1,162	19,375	19,375
2	海外都市交流推進	17,633	4,833	173	22,639	0	0.0	12	0.1	22,627	99.9	交流した海外都市等の団体数	35	646,806	646,450
3	国内都市交流推進	20,278	5,822	20	26,120	0	0.0	2,000	7.7	24,120	92.3	交流自治体数(延べ)	65	401,846	371,077
4	ふるさと交流ショップ運営	9,698	6,010	10	15,718	0	0.0	2,620	16.7	13,098	83.3	来店者数	34,974	449	375
5	早慶対校競漕大会運営委員会	882	0	425	1,307	0	0.0	0	0.0	1,307	100.0	来場者数	30,000	44	44
6	国際・都市交流推進室管理運営	20,504	340	0	20,844	0	0.0	0	0.0	20,844	100.0				
7	ときめき たいとうフェスタ計画事業推進	14,988	0	78,537	93,525	0	0.0	0	0.0	93,525	100.0	まつり来場者総数	1,199,300	78	78
区民部															
区民課															
1	区政運営協力	14,474	15,294	0	29,768	0	0.0	0	0.0	29,768	100.0				
2	臨時運行許可事務	882	104	0	986	461	46.8	0	0.0	525	53.2	申請件数	614	1,605	855
3	セレモニーホールの運営	4,408	22,913	0	27,321	18,480	67.6	0	0.0	8,841	32.4	利用可能件数	557	49,050	15,872
4	台東区民交通傷害保険	3,527	419	743	4,689	2,677	57.1	0	0.0	2,012	42.9	加入者数	13,895	337	145
5	NPO等との協働促進	14,988	22,683	518	38,189	0	0.0	0	0.0	38,189	100.0	協働事業数	112	340,970	340,970
6	在住外国人支援	16,751	2,658	306	19,715	38	0.2	193	1.0	19,484	98.8	日本語教室受講者数	117	168,514	166,539
7	区民部管理運営	32,847	651	0	33,498	0	0.0	0	0.0	33,498	100.0				
8	区民事務所管理運営	521,737	5,297	0	527,034	7	0.0	0	0.0	527,027	100.0	事務処理件数	177,565	2,968	2,968

単位:千円、%

事務事業名		事務事業コスト				財源項目						指標		単位あたりコスト(円)	
		人にかかるコスト	物にかかるコスト	その他のコスト	総経費(A)	受益者負担額		その他特定財源		一般財源(区負担額)(B)		指標名	指標数値(C)	総経費(A/C)	区負担(B/C)
						額	割合	額	割合	額	割合				
9	掲示板維持管理	2,645	1,457	0	4,102	3,000	73.1	0	0.0	1,102	26.9	掲示板設置数	835	4,912	1,320
10	町会活性化支援	3,527	5,970	33,303	42,800	0	0.0	2,500	5.8	40,300	94.2	町会加入会員世帯数	81,359	526	495
11	町会及び町会連合会助成	2,645	0	91,764	94,409	0	0.0	0	0.0	94,409	100.0	助成団体数	211	447,436	447,436
12	コミュニティ推進	6,172	9,724	0	15,896	0	0.0	0	0.0	15,896	100.0	委員会数	17	935,027	935,027
13	コミュニティ交流促進	6,172	863	0	7,035	0	0.0	0	0.0	7,035	100.0	参加者数	904	7,781	7,781
14	指定保養施設の運営	5,290	7,489	0	12,779	0	0.0	0	0.0	12,779	100.0	利用延人数	2,615	4,887	4,887
15	台東区民会館管理運営	26,901	20,004	44,756	91,661	69,670	76.0	0	0.0	21,991	24.0	会議室利用可能単位数	16,656	5,503	1,320
16	区民館管理運営	19,396	256,558	15,908	291,862	39,462	13.5	20,976	7.2	231,424	79.3	団体利用件数	21,644	13,485	10,692
17	上野桜木会館運営	1,763	7,806	0	9,569	198	2.1	0	0.0	9,371	97.9	利用者数	1,358	7,047	6,902
18	入谷一丁目用地取得	5,290	0	98,231	103,521	0	0.0	0	0.0	103,521	100.0				
19	浅草公会堂管理運営	6,172	156,658	126	162,956	429	0.3	0	0.0	162,527	99.7	ホール利用可能単位数	930	175,221	174,760
20	基礎年金等事務	87,901	4,977	0	92,878	0	0.0	56,621	61.0	36,257	39.0	第一号被保険者数	28,481	3,261	1,273
21	年金生活者支援給付金対応	1,763	3,570	0	5,333	0	0.0	1,242	23.3	4,091	76.7				
くらしの相談課															
22	外国人相談	9,461	619	600	10,680	0	0.0	0	0.0	10,680	100.0	相談件数	103	103,684	103,684
23	区民相談	11,037	491	213	11,741	0	0.0	0	0.0	11,741	100.0	相談件数	2,233	5,258	5,258
24	法律相談	11,037	51	5,453	16,541	0	0.0	0	0.0	16,541	100.0	相談件数	1,232	13,426	13,426
25	区民部管理運営	8,817	183	0	9,000	0	0.0	0	0.0	9,000	100.0				
26	消費者相談	35,057	237	72	35,366	0	0.0	9,498	26.9	25,868	73.1	相談件数	1,835	19,273	14,097
27	消費者生活支援	9,257	2,675	235	12,167	0	0.0	729	6.0	11,438	94.0	講座受講者数	1,991	6,111	5,745
28	消費生活展	8,376	3,389	31	11,796	0	0.0	116	1.0	11,680	99.0	来場者数	1,599	7,377	7,304
税務課															
29	区民部管理運営	32,621	1,073	169	33,863	0	0.0	0	0.0	33,863	100.0				
30	納税奨励	3,527	499	0	4,026	0	0.0	0	0.0	4,026	100.0				
31	租税教育推進	5,290	618	0	5,908	0	0.0	0	0.0	5,908	100.0	税の作文対象校数	9	656,416	656,416
32	上野納税貯蓄組合連合会	441	0	1,000	1,441	0	0.0	0	0.0	1,441	100.0	管内作文応募数	1,517	950	950
33	浅草納税貯蓄組合連合会	441	0	800	1,241	0	0.0	0	0.0	1,241	100.0	管内作文応募数	1,125	1,103	1,103

単位:千円、%

事務事業名		事務事業コスト				財源項目						指標		単位あたりコスト(円)	
		人にかかるコスト	物にかかるコスト	その他のコスト	総経費(A)	受益者負担額		その他特定財源		一般財源(区負担額)(B)		指標名	指標数値(C)	総経費(A/C)	区負担(B/C)
						額	割合	額	割合	額	割合				
34	台東区たばこ販売者協議会	441	0	1,000	1,441	0	0.0	0	0.0	1,441	100.0	区内販売店登録数	661	2,180	2,180
35	諸税課税事務	20,013	7,420	213	27,646	3,271	11.8	13	0.1	24,362	88.1	車両登録台数	17,038	1,623	1,430
36	住民税課税事務	251,271	55,924	4,345	311,540	8,123	2.6	78,237	25.1	225,180	72.3	納税義務者数	114,050	2,732	1,974
37	収納事務	51,136	23,986	78,205	153,327	0	0.0	153,327	100.0	0	0.0	収納件数	527,734	291	0
収納課															
38	区民部管理運営	36,236	120	0	36,356	0	0.0	0	0.0	36,356	100.0				
39	徴収一元事務	132,777	22,790	43	155,610	0	0.0	34,268	22.0	121,342	78.0	収納率(現年度・滞納繰越)	97	1,604,223	1,250,948
戸籍住民サービス課															
40	区民部管理運営	16,751	91	0	16,842	0	0.0	0	0.0	16,842	100.0				
41	戸籍事務	259,958	72,938	25	332,921	66,771	20.0	538	0.2	265,612	79.8	届出・証明件数	188,193	1,769	1,411
42	人口動態調査事務	13,315	177	0	13,492	0	0.0	177	1.3	13,315	98.7	処理件数	6,053	2,229	2,200
43	住民基本台帳事務	139,157	18,223	0	157,380	35,993	22.9	9,858	6.2	111,529	70.9	住民基本台帳人口新規登録・証明書交付件数	200,003	787	558
44	印鑑登録・証明事務	33,084	955	0	34,039	17,097	50.2	0	0.0	16,942	49.8	転入・転出・出生・死亡等の移動件数	66,816	509	254
45	移動人口調査	9,698	422	0	10,120	0	0.0	422	4.2	9,698	95.8	マイナンバーカード交付枚数	44,889	225	216
46	個人番号カード事務	66,124	15,384	15,171	96,679	1,329	1.4	15,153	15.7	80,197	82.9	コンビニ交付枚数	8,983	10,762	8,928
47	コンビニ交付	9,698	2,094	4,700	16,492	6,794	41.2	0	0.0	9,698	58.8		18,209	906	533
子育て・若者支援課															
48	区民部管理運営	28,654	397	0	29,051	0	0.0	0	0.0	29,051	100.0				
49	青少年委員	10,581	808	0	11,389	0	0.0	0	0.0	11,389	100.0	地区懇談会参加者数	226	50,394	50,394
50	青少年問題協議会運営	7,189	1,011	1,390	9,590	0	0.0	0	0.0	9,590	100.0	推進方針配布部数	2,000	4,795	4,795
51	青少年地区活動推進	2,204	102	6,324	8,630	0	0.0	0	0.0	8,630	100.0	事業開催数	222	38,875	38,875
52	新成人を祝う会	7,494	2,383	15	9,892	0	0.0	0	0.0	9,892	100.0	新成人参加者数	756	13,085	13,085
53	青少年フェスティバル	8,376	3,700	0	12,076	0	0.0	0	0.0	12,076	100.0	中高生ボランティア参加者数	403	29,964	29,964
54	台東区善行青少年の表彰	4,408	112	0	4,520	0	0.0	0	0.0	4,520	100.0	被表彰者件数	11	410,975	410,975
55	若者育成支援推進	7,494	2,737	0	10,231	0	0.0	0	0.0	10,231	100.0	講演会参加者数	29	352,782	352,782
56	児童扶養手当	7,053	828	477,553	485,434	0	0.0	158,872	32.7	326,562	67.3	受給世帯数	1,177	412,433	277,453

単位:千円、%

事務事業名		事務事業コスト				財源項目						指標		単位あたりコスト(円)	
		人にかかるコスト	物にかかるコスト	その他のコスト	総経費(A)	受益者負担額		その他特定財源		一般財源(区負担額)(B)		指標名	指標数値(C)	総経費(A/C)	区負担(B/C)
						額	割合	額	割合	額	割合				
57	特別児童扶養手当	3,527	27	0	3,554	0	0.0	257	7.2	3,297	92.8	受給権者数	139	25,569	23,720
58	児童育成手当	5,290	545	312,908	318,743	0	0.0	0	0.0	318,743	100.0	延受給児童数	23,013	13,851	13,851
59	児童手当	15,870	6,684	2,152,880	2,175,434	0	0.0	1,830,051	84.1	345,383	15.9	延受給児童数	213,466	10,191	1,618
60	台東区次世代育成支援地域協議会運営	4,408	37	228	4,673	0	0.0	0	0.0	4,673	100.0	協議会開催回数	2	2,336,688	2,336,688
61	にぎやか家庭応援プラン	4,408	8,822	0	13,230	0	0.0	0	0.0	13,230	100.0	支給件数	291	45,465	45,465
62	子ども医療費助成	7,935	24,924	671,616	704,475	0	0.0	1,590	0.2	702,885	99.8	助成件数	337,220	2,089	2,084
63	弱視等治療用眼鏡助成	1,763	5	233	2,001	0	0.0	0	0.0	2,001	100.0	更新・修理件数	8	250,227	250,227
64	入院助産	1,763	0	1,532	3,295	40	1.2	1,052	31.9	2,203	66.9	相談、助成件数	19	173,467	115,983
65	子育てアシスト	5,008	92	0	5,100	0	0.0	2,970	58.2	2,130	41.8	年間相談件数	430	11,862	4,954
66	子供育成活動支援	3,086	0	5,655	8,741	0	0.0	607	6.9	8,134	93.1	年間助成件数	4	2,185,098	2,033,348
67	奨学給付金	1,763	1,033	11,080	13,876	0	0.0	24	0.2	13,852	99.8	支給件数	157	88,383	88,232
68	次世代育成支援に関するニーズ調査	4,408	5,853	0	10,261	0	0.0	2,000	19.5	8,261	80.5	調査票配付数	9,124	1,125	905
69	母子及び父子福祉資金貸付事務	11,461	276	0	11,737	0	0.0	6,513	55.5	5,224	44.5	貸付件数	178	65,942	29,352
70	ひとり親家庭ホームヘルプサービス	882	243	0	1,125	0	0.0	0	0.0	1,125	100.0	利用時間数	102	11,080	11,080
71	ひとり親家庭等医療費助成	6,172	1,506	51,751	59,429	0	0.0	50	0.1	59,379	99.9	助成件数	19,551	3,040	3,037
72	交通遺児家庭等レクリエーション	2,204	387	0	2,591	0	0.0	172	6.6	2,419	93.4	参加者数	66	39,265	36,653
73	母子福祉協議会助成	1,322	0	310	1,632	0	0.0	0	0.0	1,632	100.0	会員数	86	18,982	18,982
74	自立支援教育訓練給付	3,086	0	438	3,524	0	0.0	328	9.3	3,196	90.7	給付件数	6	587,368	532,701
75	高等職業訓練促進	6,612	0	30,113	36,725	0	0.0	15,759	42.9	20,966	57.1	給付件数	19	1,932,915	1,103,494
76	自立支援プログラム策定	6,939	21	0	6,960	0	0.0	1,912	27.5	5,048	72.5	プログラム策定件数	56	124,291	90,148
77	高等学校卒業程度認定取得支援	882	0	0	882	0	0.0	0	0.0	882	100.0				
78	母子生活支援施設管理運営	4,408	48,078	81	52,567	0	0.0	25,981	49.4	26,586	50.6	延入所世帯数	96	547,574	276,935
子ども家庭支援センター															
79	区民部管理運営	16,356	412	0	16,768	0	0.0	0	0.0	16,768	100.0				
80	ファミリー・サポート・センター運営	1,763	18,863	0	20,626	0	0.0	12,574	61.0	8,052	39.0	援助活動件数	7,625	2,705	1,056
81	日本堤子ども家庭支援センター	33,326	8,032	830	42,188	0	0.0	10,384	24.6	31,804	75.4	利用者数	17,684	2,386	1,798

単位:千円、%

事務事業名		事務事業コスト				財源項目						指標		単位あたりコスト(円)	
		人にかかるコスト	物にかかるコスト	その他のコスト	総経費(A)	受益者負担額		その他特定財源		一般財源(区負担額)(B)		指標名	指標数値(C)	総経費(A/C)	区負担(B/C)
						額	割合	額	割合	額	割合				
82	台東子ども家庭支援センター	37,881	5,354	829	44,064	0	0.0	7,347	16.7	36,717	83.3	利用者数	25,689	1,715	1,429
83	寿子ども家庭支援センター	882	29,807	0	30,689	0	0.0	5,787	18.9	24,902	81.1	利用者数	31,919	961	780
84	伝えよう親と子のふれあい広場	1,322	555	0	1,877	0	0.0	277	14.8	1,600	85.2	講習会参加者数	251	7,479	6,375
85	子育て短期支援	7,494	16,213	0	23,707	352	1.5	536	2.3	22,819	96.2	利用泊数・回数	118	200,909	193,383
86	いっとき保育	2,204	31,370	0	33,574	10,004	29.8	3,806	11.3	19,764	58.9	利用時間数	18,114	1,853	1,091
87	育児支援ヘルパー	7,539	6,157	0	13,696	0	0.0	3,380	24.7	10,316	75.3	利用回数	2,756	4,970	3,743
88	要保護児童支援ネットワーク (仮称)谷中子育て支援施設整備	89,015	2,492	1,934	93,441	0	0.0	11,574	12.4	81,867	87.6	新規養護相談 (虐待等)件数	1,226	76,216	66,776
89	(仮称)谷中子育て支援施設運営	3,086	49	70,292	73,427	0	0.0	36,907	50.3	36,520	49.7				
90	(仮称)谷中子育て支援施設運営	2,645	10,006	52	12,703	0	0.0	2,324	18.3	10,379	81.7	利用者数	1,394	9,112	7,445
文化産業観光部															
文化振興課															
1	文化産業観光部管理運営	27,331	1,202	900	29,433	0	0.0	0	0.0	29,433	100.0				
2	台東区芸術文化財団運営	4,408	3,517	231,897	239,822	0	0.0	0	0.0	239,822	100.0	自主事業実施数	35	6,852,059	6,852,059
3	したまち台東芸能文化連絡会	4,408	1,456	26	5,890	0	0.0	0	0.0	5,890	100.0	DVD貸出件数	139	42,377	42,377
4	台東区長賞	7,935	8,202	4,600	20,737	0	0.0	7	0.0	20,730	100.0	区長賞・奨励賞・ 壁画模写作品数	200	103,683	103,646
5	芸術・芸能支援育成	10,580	2,013	3,870	16,463	0	0.0	0	0.0	16,463	100.0	支援対象企画数	5	3,292,375	3,292,375
6	文化専門ホームページ	3,527	5,704	0	9,231	0	0.0	0	0.0	9,231	100.0	年間アクセス数	145,305	64	64
7	ステージ・コミッション	1,763	344	0	2,107	0	0.0	0	0.0	2,107	100.0	支援団体数	13	162,131	162,131
8	たなか舞台芸術スタジオ	5,290	11,770	8	17,068	7,505	44.0	0	0.0	9,563	56.0	登録団体数	284	60,098	33,671
9	東京藝術大学との連携	3,527	3,157	0	6,684	0	0.0	0	0.0	6,684	100.0	GTS作品数	10	668,339	668,339
10	たいとう文化発信プログラム	5,290	6,509	0	11,799	0	0.0	2,270	19.2	9,529	80.8	WEBサイトページ レビュー	73,239	161	130
11	上野の山文化ゾーンフェスティバル	7,194	3,001	0	10,195	0	0.0	178	1.7	10,017	98.3	講演会参加者数	2,261	4,509	4,431
12	第九公演	5,290	0	2,100	7,390	0	0.0	0	0.0	7,390	100.0	合唱参加者数	247	29,919	29,919
13	上野「文化の杜」新構想推進	2,645	0	8,504	11,149	0	0.0	0	0.0	11,149	100.0				
14	(仮称)したまち文化・芸能事業の開催	29,271	0	50,992	80,263	0	0.0	0	0.0	80,263	100.0				
15	(仮称)障害者アーツ	1,763	154	0	1,917	0	0.0	0	0.0	1,917	100.0				

単位:千円、%

事務事業名			事務事業コスト				財源項目						指標		単位あたりコスト(円)	
			人にかかるコスト	物にかかるコスト	その他のコスト	総経費(A)	受益者負担額		その他特定財源		一般財源(区負担額)(B)		指標名	指標数値(C)	総経費(A/C)	区負担(B/C)
							額	割合	額	割合	額	割合				
16	講演会シリーズ「江戸から学ぶ」	7,935	1,558	696	10,189	0	0.0	0	0.0	10,189	100.0	講演会参加者数	1,182	8,620	8,620	
17	下町風俗資料館管理運営	7,053	22,506	150	29,709	17,374	58.5	800	2.7	11,535	38.8	入館者数	75,128	395	154	
18	一葉記念館管理運営	2,645	17,754	3,800	24,199	2,998	12.4	10	0.0	21,191	87.6	入館者数	14,317	1,690	1,480	
19	朝倉彫塑館管理運営	3,086	35,719	1,643	40,448	14,870	36.8	106	0.2	25,472	63.0	入館者数	36,768	1,100	693	
20	旧東京音楽学校奏楽堂管理運営	2,469	32,522	0	34,991	6,214	17.8	0	0.0	28,777	82.2	入館者数	16,651	2,101	1,728	
21	旧東京音楽学校奏楽堂改修	6,172	45,351	313,152	364,675	0	0.0	17,724	4.9	346,951	95.1					
22	書道博物館管理運営	3,967	40,809	61,859	106,635	3,561	3.4	1,944	1.8	101,130	94.8	入館者数	10,709	9,958	9,443	
観光課																
23	文化産業観光部管理運営	19,441	655	140	20,236	0	0.0	0	0.0	20,236	100.0					
24	観光振興計画の推進	5,731	1,795	82	7,608	0	0.0	0	0.0	7,608	100.0					
25	観光統計・マーケティング調査の実施	6,172	12,617	0	18,789	0	0.0	0	0.0	18,789	100.0	来訪者アンケート調査数	3,147	5,970	5,970	
26	浅草文化観光センター運営	33,954	122,475	0	156,429	8,807	5.6	0	0.0	147,622	94.4	来所者数	1,205,909	130	122	
27	観光プロモーションの推進	11,902	15,091	2,523	29,516	0	0.0	1,972	6.7	27,544	93.3	プロモーション参加回数	52	567,610	529,687	
28	観光宣伝印刷物作成	3,594	14,255	150	17,999	1,599	8.9	1,304	7.2	15,096	83.9	印刷物作成部数	938,830	19	16	
29	台東区観光ウェブサイト	3,967	4,085	0	8,052	54	0.7	0	0.0	7,998	99.3	WEBサイトページビュー	332,792	24	24	
30	ホテル・コンシェルジュ等向け体験ガイドツアー	2,204	1,740	0	3,944	0	0.0	0	0.0	3,944	100.0	ツアー参加者数	37	106,598	106,598	
31	SNSによる多言語観光情報発信	3,527	6,221	0	9,748	0	0.0	0	0.0	9,748	100.0	記事発信回数	638	15,278	15,278	
32	フィルム・コミッション	3,527	17,996	0	21,523	0	0.0	0	0.0	21,523	100.0	フィルム・コミッション支援作品数	394	54,627	54,627	
33	インフォメーションボード整備	4,849	44,496	0	49,345	0	0.0	31,930	64.7	17,415	35.3	設置済数	293	168,412	59,436	
34	おもてなしの人づくり	3,527	1,078	0	4,605	0	0.0	497	10.8	4,108	89.2	講習会・研修会参加者数	138	33,366	29,764	
35	ムスリム旅行者の受入促進	4,408	3,686	180	8,274	0	0.0	728	8.8	7,546	91.2	助成件数	4	2,068,574	1,886,574	
36	観光ボランティア	6,397	6,066	4,334	16,797	0	0.0	0	0.0	16,797	100.0	利用者数	104,635	161	161	
37	たいとう観光大使	2,249	259	0	2,508	0	0.0	0	0.0	2,508	100.0	たいとう観光大使人数	22	114,022	114,022	
38	観光行事の顕彰	3,317	15	0	3,332	0	0.0	0	0.0	3,332	100.0	後援名義等・区長賞設定数	61	54,636	54,636	

単位:千円、%

事務事業名			事務事業コスト				財源項目						指標		単位あたりコスト(円)	
			人にかかるコスト	物にかかるコスト	その他のコスト	総経費(A)	受益者負担額		その他特定財源		一般財源(区負担額)(B)		指標名	指標数値(C)	総経費(A/C)	区負担(B/C)
							額	割合	額	割合	額	割合				
39	うへの夏まつり「納涼演歌まつり」	2,645	5,227	0	7,872	179	2.3	0	0.0	7,693	97.7	入場者数	1,794	4,388	4,288	
40	流鏝馬	4,849	23,002	0	27,851	2,590	9.3	0	0.0	25,261	90.7	観客数	20,000	1,393	1,263	
41	スターの手型顕彰	3,086	2,962	0	6,048	30	0.5	0	0.0	6,018	99.5	手型設置数	327	18,494	18,402	
42	隅田川花火大会	9,698	397	28,070	38,165	0	0.0	1	0.0	38,164	100.0	観客数	874,000	44	44	
43	東京マラソン支援(招客キャンペーン)	7,539	3,539	0	11,078	0	0.0	0	0.0	11,078	100.0	台東区の沿道観客数	65,900	168	168	
44	上野浮世絵行燈	3,967	2,360	29	6,356	0	0.0	0	0.0	6,356	100.0	浮世絵行燈設置数	203	31,311	31,311	
45	観光関連産業団体助成	5,290	0	1,020	6,310	0	0.0	0	0.0	6,310	100.0	助成団体数	2	3,154,954	3,154,954	
46	観光団体等観光振興事業助成	8,167	0	47,118	55,285	0	0.0	0	0.0	55,285	100.0	助成金交付決定件数	11	5,025,869	5,025,869	
47	墨田区との連携推進	4,408	4,032	0	8,440	0	0.0	0	0.0	8,440	100.0	共同イベント参加者数	517	16,326	16,326	
産業振興担当																
産業振興課																
1	家内副業相談	2,645	21	0	2,666	0	0.0	0	0.0	2,666	100.0	あつ旋人数	63	42,312	42,312	
2	雇用・就業支援	7,472	569	100	8,141	0	0.0	460	5.7	7,681	94.3	雇用・就業相談件数	104	78,275	73,855	
3	若者と女性のための就業支援	3,527	36,852	0	40,379	0	0.0	36,852	91.3	3,527	8.7	支援対象者数	15	2,691,892	235,107	
4	産業振興担当管理運営	27,331	1,545	30	28,906	0	0.0	387	1.3	28,519	98.7					
5	産業振興計画推進会議	2,821	38	69	2,928	0	0.0	0	0.0	2,928	100.0					
6	産業情報ニュースの発行	2,645	924	0	3,569	80	2.2	0	0.0	3,489	97.8	発行部数	59,000	60	59	
7	台東区産業フェア	11,461	10	31,302	42,773	0	0.0	14,451	33.8	28,322	66.2	出展者数	98	436,461	289,002	
8	海外プロモーション推進	1,763	7,211	2,069	11,043	0	0.0	1,700	15.4	9,343	84.6	展示ブース来場者数	2,975	3,712	3,141	
9	台東区産業振興事業団運営	1,763	0	19,446	21,209	0	0.0	0	0.0	21,209	100.0	勤労者サービスセンター会員数	3,566	5,948	5,948	
10	経営相談	882	0	21,418	22,300	0	0.0	1,257	5.6	21,043	94.4	延相談件数	2,972	7,503	7,080	
11	企業・人材育成支援	882	0	26,434	27,316	0	0.0	0	0.0	27,316	100.0	延助成件数	179	152,602	152,602	
12	活性化計画策定支援	2,645	0	5,344	7,989	0	0.0	2,672	33.4	5,317	66.6	助成件数	2	3,994,477	2,658,477	
13	街並み環境整備	2,645	232	4,957	7,834	0	0.0	1,207	15.4	6,627	84.6	助成件数	4	1,958,522	1,656,772	
14	イベント・サービス向上支援	8,376	0	162,778	171,154	0	0.0	79,733	46.6	91,421	53.4	助成件数	87	1,967,284	1,050,812	
15	魅力ある商店街育成支援	5,731	0	3,662	9,393	0	0.0	1,831	19.5	7,562	80.5	助成件数	5	1,878,546	1,512,346	

単位:千円、%

事務事業名		事務事業コスト				財源項目						指標		単位あたりコスト(円)	
		人にかかるコスト	物にかかるコスト	その他のコスト	総経費(A)	受益者負担額		その他特定財源		一般財源(区負担額)(B)		指標名	指標数値(C)	総経費(A/C)	区負担(B/C)
						額	割合	額	割合	額	割合				
16	環境対応型商店街活性化支援	5,290	0	7,080	12,370	0	0.0	0	0.0	12,370	100.0	助成件数	7	1,767,130	1,767,130
17	商店街外国人観光客おもてなし支援	4,408	0	28,707	33,115	0	0.0	16,425	49.6	16,690	50.4	助成件数	13	2,547,327	1,283,866
18	商店街空き店舗活用支援	4,408	1	5,520	9,929	0	0.0	0	0.0	9,929	100.0	助成件数	11	902,614	902,614
19	街路灯等電灯料補助	3,527	0	12,790	16,317	0	0.0	0	0.0	16,317	100.0	補助件数	70	233,100	233,100
20	商店街連合会支援	3,086	0	4,569	7,655	0	0.0	0	0.0	7,655	100.0	延参加商店街数	16	478,424	478,424
21	法人商店街連合会支援	3,527	57	425	4,009	0	0.0	0	0.0	4,009	100.0	法人商店街数	30	133,620	133,620
22	安全・安心対応型商店街活性化支援	441	0	2,443	2,884	0	0.0	0	0.0	2,884	100.0	助成件数	1	2,883,826	2,883,826
23	商店街活性化アドバイザー	2,645	1,200	0	3,845	0	0.0	0	0.0	3,845	100.0	支援商店街数	36	106,804	106,804
24	商店街個店魅力向上支援	2,645	4,053	497	7,195	0	0.0	0	0.0	7,195	100.0	支援件数	2	3,597,481	3,597,481
25	ファッションザッカフェア	10,580	52	25,307	35,939	0	0.0	11,066	30.8	24,873	69.2	ファッションザッカ 展来場者	983	36,561	25,304
26	ものづくりのまちPR事業助成	1,763	0	1,425	3,188	0	0.0	0	0.0	3,188	100.0	助成事業数	3	1,062,767	1,062,767
27	自社ブランド販売支援	1,763	2,944	0	4,707	250	5.3	0	0.0	4,457	94.7	ネットショップ掲 載企業数	47	100,165	94,845
28	中小製造業のアトリエ化支援	2,645	1,106	3,943	7,694	0	0.0	2,428	31.6	5,266	68.4	助成件数	5	1,538,835	1,053,235
29	中小企業団体の人づくり支援	1,763	0	241	2,004	0	0.0	0	0.0	2,004	100.0	助成件数	3	668,101	668,101
30	伝統工芸産業の振興	13,666	8,378	0	22,044	0	0.0	0	0.0	22,044	100.0	工芸館入館者数 ウェブサイト年間 PV数	11,327	1,946	1,946
31	伝統工芸産業の情報発信	3,086	4,826	0	7,912	0	0.0	0	0.0	7,912	100.0	PV数	88,626	89	89
32	技能者顕彰・育成	2,204	345	25	2,574	0	0.0	0	0.0	2,574	100.0	顕彰者数	5	514,755	514,755
33	見本市助成	1,763	0	10,980	12,743	0	0.0	0	0.0	12,743	100.0	助成事業数	11	1,158,482	1,158,482
34	中小企業団体地域活性化推進 デザイナー・クリエイター等定着 支援	1,763	0	4,880	6,643	0	0.0	0	0.0	6,643	100.0	来場者数	110,100	60	60
35	江戸下町伝統工芸館の リニューアル	2,645	1	4,088	6,734	0	0.0	0	0.0	6,734	100.0	助成件数	10	673,345	673,345
36	台東デザイナーズビレッジ運営	14,547	87,991	131,498	234,036	0	0.0	17,459	7.5	216,577	92.5				
37	産業研修センター管理運営	6,172	24,379	112	30,663	24,439	79.7	6,224	20.3	0	0.0	事務所数	19	1,613,834	0
38	ものづくり工房入 居者数	4,849	19,093	30	23,972	3	0.0	0	0.0	23,969	100.0		9	2,663,605	2,663,245
39	中小企業融資 預託金	0	0	1,800,000	1,800,000	0	0.0	1,800,000	100.0	0	0.0				
40	中小企業融資 利子及び信用 保証料補助	0	0	355,269	355,269	0	0.0	15,770	4.4	339,499	95.6	補助件数	11,117	31,957	30,539

単位:千円、%

事務事業名		事務事業コスト				財源項目						指標		単位あたりコスト(円)	
		人にかかるコスト	物にかかるコスト	その他のコスト	総経費(A)	受益者負担額		その他特定財源		一般財源(区負担額)(B)		指標名	指標数値(C)	総経費(A/C)	区負担(B/C)
						額	割合	額	割合	額	割合				
41	中小企業融資事務	38,956	6,424	183	45,563	0	0.0	407	0.9	45,156	99.1	融資実行件数	2,214	20,580	20,396
42	芸術文化・産業連携モデル	2,645	4,000	0	6,645	0	0.0	0	0.0	6,645	100.0	提案件数	6	1,107,492	1,107,492
43	TASKプロジェクト	2,645	0	1,887	4,532	0	0.0	0	0.0	4,532	100.0	TASKものづくり大賞応募件数	61	74,291	74,291
44	入谷一丁目商業施設維持管理	2,645	1,144	0	3,789	3,789	100.0	0	0.0	0	0.0				
45	商店街連合会	1,763	0	5,553	7,316	0	0.0	0	0.0	7,316	100.0	商店街加入数	52	140,698	140,698
46	東都製靴工業協同組合	441	0	850	1,291	0	0.0	0	0.0	1,291	100.0	会員・組合員企業数	106	12,178	12,178
47	東京都靴卸協同組合	441	0	255	696	0	0.0	0	0.0	696	100.0	会員・組合員企業数	48	14,496	14,496
48	江戸創業事業所顕彰	6,612	1,897	14	8,523	0	0.0	954	11.2	7,569	88.8	パネル展紹介事業所	41	207,885	184,617
福祉部															
福祉課															
1	応急福祉資金貸付	3,086	18	249	3,353	0	0.0	85	2.5	3,268	97.5	相談・貸付・償還件数	37	90,606	88,309
2	保健福祉修学資金等貸付	3,967	20	3,240	7,227	0	0.0	3,260	45.1	3,967	54.9	区内就業者数	1	7,227,465	3,967,430
3	民生委員・児童委員	15,429	623	24,017	40,069	0	0.0	21,674	54.1	18,395	45.9	活動日数	25,197	1,590	730
4	行旅死亡人等取扱事務	4,849	3,730	0	8,579	1,138	13.3	2,592	30.2	4,849	56.5	取扱件数	22	389,950	220,413
5	原爆被爆者見舞金支給	441	5	320	766	0	0.0	0	0.0	766	100.0	支給人数	32	23,934	23,934
6	社会福祉事業団運営(本部)	3,967	350	170,970	175,287	1,988	1.1	0	0.0	173,299	98.9	運営施設数	20	8,764,384	8,664,969
7	社会福祉協議会運営	3,967	4,889	100,253	109,109	19	0.0	9,020	8.3	100,070	91.7	自主事業数	30	3,636,984	3,335,669
8	福祉ボランティア育成・活動支援	3,086	0	39,239	42,325	0	0.0	17,217	40.7	25,108	59.3	はつらつサービス協力会員数	286	147,989	87,788
9	進学支援貸付事務	1,322	3,588	0	4,910	0	0.0	3,588	73.1	1,322	26.9	貸付決定件数	164	29,942	8,064
10	福祉大会	1,763	651	20	2,434	0	0.0	0	0.0	2,434	100.0	参加者数	281	8,664	8,664
11	福祉のまちづくり推進	2,645	1,985	0	4,630	0	0.0	987	21.3	3,643	78.7	参加者数	903	5,127	4,034
12	福祉のまちづくり整備助成	882	0	60	942	0	0.0	30	3.2	912	96.8	整備件数	1	941,651	911,651
13	成年後見制度利用支援	3,086	370	240	3,696	0	0.0	302	8.2	3,394	91.8	申立件数+助成件数	1	3,695,831	3,393,831
14	中国残留邦人等生活支援	5,806	28	11,566	17,400	0	0.0	9,204	52.9	8,196	47.1	支援給付件数	323	53,869	25,375
15	特別永住者等特別給付金	441	4	360	805	0	0.0	0	0.0	805	100.0	支給件数	3	268,190	268,190
16	社会福祉法人の認可及び福祉サービス指導検査等事務	68,769	336	0	69,105	0	0.0	0	0.0	69,105	100.0	実地指導実施件数	54	1,279,721	1,279,721

単位:千円、%

事務事業名		事務事業コスト				財源項目						指標		単位あたりコスト(円)	
		人にかかるコスト	物にかかるコスト	その他のコスト	総経費(A)	受益者負担額		その他特定財源		一般財源(区負担額)(B)		指標名	指標数値(C)	総経費(A/C)	区負担(B/C)
						額	割合	額	割合	額	割合				
17	台東区保護司会	1,763	0	850	2,613	0	0.0	0	0.0	2,613	100.0	会員数	78	33,504	33,504
18	台東区民生委員・児童委員協議会	441	0	1,700	2,141	0	0.0	1,700	79.4	441	20.6	会員数	208	10,292	2,119
19	台東区戦没者遺族会	441	0	340	781	0	0.0	0	0.0	781	100.0	会員数	135	5,784	5,784
20	東京都柔道整復師会台東支部	882	0	128	1,010	0	0.0	0	0.0	1,010	100.0	社会福祉活動回数	28	36,059	36,059
21	福祉部管理運営	37,647	561	26	38,234	0	0.0	0	0.0	38,234	100.0				
22	公衆浴場設備改善等助成	1,763	3	4,630	6,396	0	0.0	0	0.0	6,396	100.0	助成件数	11	581,481	581,481
23	公衆浴場組合事業助成	441	0	510	951	0	0.0	0	0.0	951	100.0	組合加盟浴場数	26	36,570	36,570
24	【介護】高齢者成年後見制度利用支援	3,086	96	1,740	4,922	96	2.0	1,720	34.9	3,106	63.1	申立件数+助成件数	12	410,188	258,803
高齢福祉課															
25	社会福祉事業団職員寮管理運営	1,763	3,052	132	4,947	3,184	64.4	0	0.0	1,763	35.6	入居者数	13	380,538	135,639
26	寝たきり高齢者介護慰労	1,763	473	0	2,236	0	0.0	0	0.0	2,236	100.0	助成者数	144	15,528	15,528
27	福祉プラザ台東清峰会運営協議会	882	3	90	975	0	0.0	0	0.0	975	100.0	運営協議会回数	1	974,751	974,751
28	高齢者保健福祉計画及び介護保険事業計画推進	4,408	43	236	4,687	0	0.0	0	0.0	4,687	100.0	会議開催回数	2	2,343,854	2,343,854
29	福祉部管理運営	29,094	527	0	29,621	0	0.0	0	0.0	29,621	100.0				
30	高齢者自立支援用具給付	7,053	255	9,124	16,432	0	0.0	4,660	28.4	11,772	71.6	給付件数	3,166	5,190	3,719
31	高齢者ふれあい入浴	7,494	63,206	0	70,700	0	0.0	0	0.0	70,700	100.0	支給者数	9,744	7,256	7,256
32	マッサージサービス	1,322	2,139	0	3,461	0	0.0	0	0.0	3,461	100.0	支給者数	2,046	1,692	1,692
33	老人福祉センター	882	51,610	0	52,492	163	0.3	6,349	12.1	45,980	87.6	延利用者数	31,280	1,678	1,470
34	老人福祉館	1,322	55,931	0	57,253	25	0.0	83	0.1	57,145	99.9	延利用者数	75,755	756	754
35	特別養護老人ホーム「浅草」	882	54,583	0	55,465	0	0.0	140	0.3	55,325	99.7	入所定員(ショート含む)	84	660,288	658,627
36	特別養護老人ホーム「谷中」	882	58,966	0	59,848	0	0.0	0	0.0	59,848	100.0	入所定員(ショート含む)	56	1,068,707	1,068,707
37	特別養護老人ホーム「三ノ輪」	882	61,209	0	62,091	0	0.0	0	0.0	62,091	100.0	入所定員(ショート含む)	67	926,731	926,731
38	特別養護老人ホーム「蔵前」	1,763	63,510	0	65,273	0	0.0	0	0.0	65,273	100.0	入所定員(ショート含む)	50	1,305,467	1,305,467
39	特別養護老人ホーム「台東」	1,763	72,454	647	74,864	0	0.0	0	0.0	74,864	100.0	入所定員(ショート含む)	60	1,247,750	1,247,750

単位:千円、%

事務事業名		事務事業コスト				財源項目						指標		単位あたりコスト(円)	
		人にかかるコスト	物にかかるコスト	その他のコスト	総経費(A)	受益者負担額		その他特定財源		一般財源(区負担額)(B)		指標名	指標数値(C)	総経費(A/C)	区負担(B/C)
						額	割合	額	割合	額	割合				
40	特別養護老人ホーム「千束」	441	53,271	0	53,712	0	0.0	0	0.0	53,712	100.0	入所定員(ショート含む)	31	1,732,648	1,732,648
41	ケアハウス松が谷	1,763	104,306	0	106,069	46,659	44.0	0	0.0	59,410	56.0	入所定員	38	2,791,289	1,563,408
42	三ノ輪福祉センターの管理	1,763	2,168	0	3,931	0	0.0	0	0.0	3,931	100.0				
43	老人福祉施設維持修繕	11,461	165,291	21	176,773	0	0.0	0	0.0	176,773	100.0	対象施設数	18	9,820,744	9,820,744
44	老人福祉電話貸与	882	5,407	0	6,289	0	0.0	76	1.2	6,213	98.8	貸与台数	190	33,098	32,698
45	老人専用電話助成	882	4	4,568	5,454	0	0.0	0	0.0	5,454	100.0	助成台数	203	26,864	26,864
46	住宅改修給付	11,461	23	11,680	23,164	0	0.0	5,839	25.2	17,325	74.8	給付件数	62	373,628	279,451
47	家具転倒防止器具取付	1,763	833	0	2,596	0	0.0	417	16.1	2,179	83.9	助成件数	44	58,998	49,521
48	あさくさ高齢者在宅サービスセンター	441	9,427	0	9,868	0	0.0	12	0.1	9,856	99.9	利用者総数	11,803	836	835
49	やなか高齢者在宅サービスセンター	441	11,249	0	11,690	0	0.0	0	0.0	11,690	100.0	利用者総数	8,577	1,363	1,363
50	うえの高齢者在宅サービスセンター	441	9,876	0	10,317	0	0.0	0	0.0	10,317	100.0	利用者総数	6,862	1,503	1,503
51	みのわ高齢者在宅サービスセンター	441	19,953	0	20,394	0	0.0	0	0.0	20,394	100.0	利用者総数	14,450	1,411	1,411
52	くらまえ高齢者在宅サービスセンター	882	12,332	0	13,214	0	0.0	0	0.0	13,214	100.0	利用者総数	8,546	1,546	1,546
53	まつがや高齢者在宅サービスセンター	441	14,023	0	14,464	0	0.0	0	0.0	14,464	100.0	利用者総数	9,814	1,474	1,474
54	たいとう高齢者在宅サービスセンター	441	8,007	162	8,610	0	0.0	0	0.0	8,610	100.0	利用者総数	8,732	986	986
55	せんぞくデイホーム	441	6,586	0	7,027	0	0.0	0	0.0	7,027	100.0	利用者総数	2,513	2,796	2,796
56	友愛訪問	9,698	323	3,058	13,079	0	0.0	1,563	12.0	11,516	88.0	友愛訪問員数	85	153,872	135,483
57	緊急通報システム	1,322	9,529	0	10,851	0	0.0	5,063	46.7	5,788	53.3	稼働台数	216	50,238	26,798
58	高齢者火災安全システム	1,322	605	0	1,927	2	0.1	226	11.7	1,699	88.2	新規設置・給付件数	11	175,230	154,468
59	シルバー人材センター振興	5,290	3,610	81,500	90,400	0	0.0	16,993	18.8	73,407	81.2	会員数	965	93,679	76,069
60	寝具乾燥消毒	1,322	1,743	0	3,065	0	0.0	0	0.0	3,065	100.0	利用回数	612	5,009	5,009
61	紙おむつ支給	14,106	1,553	135,880	151,539	0	0.0	3	0.0	151,536	100.0	支給者数	3,976	38,114	38,113
62	高齢者移送サービス	2,204	4,974	0	7,178	0	0.0	0	0.0	7,178	100.0	運行回数	3,500	2,051	2,051
63	特別養護老人ホーム建設費補助	1,499	30	7,125	8,654	0	0.0	0	0.0	8,654	100.0	対象法人数	4	2,163,508	2,163,508
64	養護老人ホーム建設費補助	176	0	5,464	5,640	0	0.0	0	0.0	5,640	100.0	対象法人数	1	5,640,330	5,640,330

単位:千円、%

事務事業名		事務事業コスト				財源項目						指標		単位あたりコスト(円)	
		人にかかるコスト	物にかかるコスト	その他のコスト	総経費(A)	受益者負担額		その他特定財源		一般財源(区負担額)(B)		指標名	指標数値(C)	総経費(A/C)	区負担(B/C)
						額	割合	額	割合	額	割合				
65	老人保健施設建設費補助	88	0	12,000	12,088	0	0.0	0	0.0	12,088	100.0	対象法人数	1	12,088,165	12,088,165
66	区立高齢者福祉施設サービス第三者評価	882	5,000	0	5,882	0	0.0	2,500	42.5	3,382	57.5	受審施設数	20	294,103	169,103
67	地域密着型サービス施設整備助成	3,527	0	0	3,527	0	0.0	0	0.0	3,527	100.0				
68	高齢者福祉施設指定管理者選定事務	4,408	28	84	4,520	0	0.0	0	0.0	4,520	100.0	選定対象件数	2	2,260,028	2,260,028
69	区有施設省電力型照明整備	441	0	13,176	13,617	0	0.0	0	0.0	13,617	100.0				
70	高齢者総合相談	2,645	8,683	0	11,328	360	3.2	0	0.0	10,968	96.8	手引き発行部数	40,000	283	274
71	【老施】老人保健施設千束管理運営	4,408	66	0	4,474	66	1.5	0	0.0	4,408	98.5	利用者総数(入所・通所)	63,600	70	69
介護予防・地域支援課															
72	福祉部管理運営	21,160	418	0	21,578	0	0.0	0	0.0	21,578	100.0				
73	高齢者総合相談	26,655	763	0	27,418	0	0.0	415	1.5	27,003	98.5	相談件数	15,355	1,786	1,759
74	高齢者地域見守りネットワーク	9,698	2,831	39	12,568	0	0.0	1,434	11.4	11,134	88.6	見守りサポーター新規養成人数	129	97,430	86,313
75	高齢者虐待等防止	23,056	565	146	23,767	27	0.1	670	2.8	23,070	97.1	セミナー・研修会参加者数	291	81,674	79,278
76	老人保護	13,451	1,746	509,443	524,640	44,017	8.4	0	0.0	480,623	91.6	養護老人ホーム入所者数(年度末)	234	2,242,052	2,053,946
77	認知症高齢者支援の推進	14,200	380	330	14,910	0	0.0	2,783	18.7	12,127	81.3	サポーター養成人数	1,794	8,311	6,760
78	機能強化型地域包括支援センターの運営	7,053	378	8,186	15,617	0	0.0	12,553	80.4	3,064	19.6	高齢者法律相談件数	36	433,823	85,123
79	【介護】介護予防・日常生活支援総合事業推進	2,645	210	0	2,855	0	0.0	0	0.0	2,855	100.0	事業対象者数	83	34,395	34,395
80	【介護】生活機能向上重点プログラム	4,408	8,367	0	12,775	0	0.0	7,321	57.3	5,454	42.7	参加者数	46	277,719	118,568
81	【介護】介護予防・日常生活支援サービス給付費	882	0	434,989	435,871	0	0.0	380,616	87.3	55,255	12.7	給付件数	18,947	23,005	2,916
82	【介護】介護予防ケアマネジメント事業費	264	0	51,834	52,098	0	0.0	45,354	87.1	6,744	12.9	ケアマネジメント実施件数	10,335	5,041	653
83	【介護】介護予防啓発	10,580	1,326	39	11,945	0	0.0	1,194	10.0	10,751	90.0	情報紙発行部数	112,800	106	95
84	【介護】高齢者はつらつトレーニング	2,645	7,613	0	10,258	0	0.0	6,661	64.9	3,597	35.1	参加者数	251	40,867	14,329
85	【介護】高齢者の健康づくり	12,343	4,655	266	17,264	0	0.0	4,306	24.9	12,958	75.1	延参加者数	2,733	6,317	4,741
86	【介護】地域による介護予防活動への支援	12,343	449	827	13,619	0	0.0	1,116	8.2	12,503	91.8	指導人数	9,533	1,429	1,312

単位:千円、%

事務事業名		事務事業コスト				財源項目						指標		単位あたりコスト(円)	
		人にかかるコスト	物にかかるコスト	その他のコスト	総経費(A)	受益者負担額		その他特定財源		一般財源(区負担額)(B)		指標名	指標数値(C)	総経費(A/C)	区負担(B/C)
						額	割合	額	割合	額	割合				
87	【介護】地域包括支援センターの運営	14,106	211,070	0	225,176	0	0.0	170,439	75.7	54,737	24.3	新規対応件数	2,088	107,843	26,215
88	【介護】地域ケア会議	14,106	55	1,361	15,522	0	0.0	1,144	7.4	14,378	92.6	地域課題検討数	3	5,174,249	4,793,020
89	【介護】認知症総合支援	7,935	26,022	35	33,992	0	0.0	21,041	61.9	12,951	38.1	認知症カフェ参加者数	1,390	24,454	9,317
90	【介護】生活支援体制整備	4,408	3,184	0	7,592	0	0.0	2,571	33.9	5,021	66.1	総活動件数	547	13,880	9,179
91	【介護】認知症高齢者位置確認システム	882	440	0	1,322	0	0.0	355	26.9	967	73.1	利用者数	21	62,937	46,017
92	【介護】審査支払手数料	176	1,123	0	1,299	0	0.0	983	75.7	316	24.3	審査件数	18,721	69	17
介護保険課															
93	介護サービス利用者負担額軽減	2,380	16	4,633	7,029	0	0.0	2,158	30.7	4,871	69.3	延利用件数	824	8,531	5,912
94	介護サービス提供事業者自己評価	1,763	356	0	2,119	0	0.0	178	8.4	1,941	91.6	評価対象事業者数	222	9,546	8,745
95	介護サービス第三者評価受審費用助成	1,763	17	1,320	3,100	0	0.0	1,206	38.9	1,894	61.1	受審事業者数	7	442,883	270,597
96	介護サービス事業者研修	3,967	923	0	4,890	0	0.0	692	14.2	4,198	85.8	受講者数	489	10,002	8,587
97	介護サービス人材確保	5,290	11	1,174	6,475	0	0.0	889	13.7	5,586	86.3	助成対象者数	13	498,074	429,690
98	【介護】庶務事務	42,936	21,520	0	64,456	0	0.0	4,198	6.5	60,258	93.5				
99	【介護】資格・賦課事務	28,213	9,481	0	37,694	0	0.0	0	0.0	37,694	100.0	介護保険料額決定通知書発送件数	46,561	810	810
100	【介護】給付事務	7,406	3,829	12	11,247	0	0.0	0	0.0	11,247	100.0	介護給付件数	539,300	21	21
101	【介護】収納事務	22,923	8,395	0	31,318	0	0.0	0	0.0	31,318	100.0	収納率	96	326,230	326,227
102	【介護】相談事務	27,155	546	0	27,701	0	0.0	0	0.0	27,701	100.0	認定申請件数	9,335	2,967	2,967
103	【介護】事業者事務	29,535	521	656	30,712	0	0.0	350	1.1	30,362	98.9	研修会数	4	7,678,152	7,590,652
104	【介護】連合会負担金	705	0	103	808	0	0.0	0	0.0	808	100.0				
105	【介護】賦課徴収費	22,041	320	0	22,361	0	0.0	0	0.0	22,361	100.0				
106	【介護】介護認定審査会費	40,502	48,983	190	89,675	0	0.0	116	0.1	89,559	99.9	審査判定件数	9,304	9,638	9,626
107	【介護】認定調査等費	60,371	35,376	0	95,747	0	0.0	4,396	4.6	91,351	95.4	認定調査件数	9,215	10,390	9,913
108	【介護】趣旨普及費	6,172	968	14	7,154	0	0.0	0	0.0	7,154	100.0	パンフレット等の作成部数	70,300	102	102
109	【介護】保険給付費	38,352	15,512	14,130,065	14,183,929	0	0.0	12,366,319	87.2	1,817,610	12.8	介護給付件数	539,300	26,301	3,370
110	【介護】介護サービス情報の提供	1,322	1,089	0	2,411	0	0.0	879	36.5	1,532	63.5	アクセス件数	3,421	705	448

単位:千円、%

事務事業名			事務事業コスト				財源項目						指標		単位あたりコスト(円)	
			人にかかるコスト	物にかかるコスト	その他のコスト	総経費(A)	受益者負担額		その他特定財源		一般財源(区負担額)(B)		指標名	指標数値(C)	総経費(A/C)	区負担(B/C)
							額	割合	額	割合	額	割合				
111	【介護】介護給付費通知	970	1,533	0	2,503	0	0.0	1,238	49.5	1,265	50.5	介護給付費通知件数	13,480	186	94	
112	【介護】家族介護慰労	176	0	0	176	0	0.0	0	0.0	176	100.0					
113	【介護】住宅改修支援	3,543	24	0	3,567	0	0.0	2,374	66.6	1,193	33.4	調査件数	238	14,989	5,013	
114	【介護】介護相談員派遣	4,849	61	3,127	8,037	0	0.0	2,574	32.0	5,463	68.0	派遣回数	596	13,485	9,166	
115	【介護】第1号被保険者保険料還付金	5,731	0	5,879	11,610	0	0.0	5,879	50.6	5,731	49.4					
障害福祉課																
116	福祉部管理運営	49,112	859	0	49,971	351	0.7	3,313	6.6	46,307	92.7					
117	心身障害者福祉手当	4,408	522	348,060	352,990	0	0.0	217	0.1	352,773	99.9	受給者数	2,153	163,953	163,852	
118	難病患者福祉手当	3,527	168	117,940	121,635	0	0.0	0	0.0	121,635	100.0	受給者数	620	196,184	196,184	
119	特別障害者等福祉手当	3,527	2,023	46,156	51,706	0	0.0	34,598	66.9	17,108	33.1	支給人数	161	321,153	106,259	
120	障害福祉サービス	24,006	2,849	2,382,175	2,409,030	0	0.0	1,728,631	71.8	680,399	28.2	延利用件数	20,992	114,759	32,412	
121	身体障害者(児)補装具	6,172	79	36,520	42,771	0	0.0	27,390	64.0	15,381	36.0	支給件数	410	104,319	37,513	
122	自立支援医療	7,935	460	671,194	679,589	0	0.0	503,395	74.1	176,194	25.9	医療費助成件数	3,758	180,838	46,885	
123	手話通訳者派遣	9,184	851	0	10,035	0	0.0	1,816	18.1	8,219	81.9	利用件数	752	13,353	10,937	
124	心身障害者日常生活用具給付	7,053	555	41,170	48,778	0	0.0	16,879	34.6	31,899	65.4	給付件数	3,271	14,912	9,752	
125	障害者移動支援	7,494	131	66,136	73,761	0	0.0	32,582	44.2	41,179	55.8	利用者数	186	396,564	221,392	
126	重度心身障害者訪問入浴サービス	1,763	5,614	0	7,377	36	0.5	2,622	35.5	4,719	64.0	利用回数	519	14,214	9,093	
127	自動車運転免許取得・改造費助成	882	1	515	1,398	0	0.0	0	0.0	1,398	100.0	支給件数	4	349,327	349,327	
128	身体障害者生活ホーム「フロム千束」運営	882	63,133	0	64,015	4,636	7.2	27,505	43.0	31,874	49.8	延利用者数	132	484,963	241,468	
129	心身障害者日中一時支援	3,967	0	1,191	5,158	0	0.0	560	10.9	4,598	89.1	利用者数	23	224,285	199,937	
130	手話講習会	3,527	1,861	2,367	7,755	0	0.0	1,988	25.6	5,767	74.4	受講者数	54	143,613	106,798	
131	障害児通学支援	6,612	0	11,809	18,421	0	0.0	5,552	30.1	12,869	69.9	実利用人数	46	400,468	279,773	
132	障害者等に対する理解促進研修・啓発	1,763	523	21	2,307	0	0.0	259	11.2	2,048	88.8	講習会回数	1	2,307,462	2,048,462	
133	重度脳性麻痺者介護料給付	882	4	6,317	7,203	0	0.0	6,317	87.7	886	12.3	給付者数	7	1,028,984	126,555	
134	重度身体障害者住宅改造費助成	882	0	3,805	4,687	0	0.0	665	14.2	4,022	85.8	給付件数	5	937,351	804,351	
135	重度心身障害者(児)寝具乾燥	882	294	0	1,176	0	0.0	0	0.0	1,176	100.0	利用回数	107	10,985	10,985	

単位:千円、%

事務事業名		事務事業コスト				財源項目						指標		単位あたりコスト(円)	
		人にかかるコスト	物にかかるコスト	その他のコスト	総経費(A)	受益者負担額		その他特定財源		一般財源(区負担額)(B)		指標名	指標数値(C)	総経費(A/C)	区負担(B/C)
						額	割合	額	割合	額	割合				
136	重度心身障害者火災安全システム	882	9	0	891	0	0.0	2	0.2	889	99.8	稼働台数	2	445,146	444,146
137	重度身体障害者等緊急通報システム	882	276	0	1,158	11	1.0	77	6.6	1,070	92.4	稼働台数	7	165,447	152,890
138	リフト付福祉タクシー	1,763	11,915	0	13,678	0	0.0	3,000	21.9	10,678	78.1	運行回数	9,122	1,499	1,171
139	福祉タクシー及び自動車燃料費助成	3,527	96,038	1,344	100,909	0	0.0	0	0.0	100,909	100.0	給付者数	2,768	36,455	36,455
140	心身障害者(児)ヘルパー養成	2,204	580	0	2,784	0	0.0	0	0.0	2,784	100.0	受講者数	20	139,203	139,203
141	心身障害者通所訓練助成	882	0	18,118	19,000	0	0.0	0	0.0	19,000	100.0	通所者数	20	950,006	950,006
142	福祉作業所等	1,322	6,032	17,862	25,216	0	0.0	7,717	30.6	17,499	69.4	利用者数	158	159,599	110,757
143	グループホーム	1,322	1,984	69,330	72,636	0	0.0	11,840	16.3	60,796	83.7	入所定員数	62	1,171,566	980,598
144	生活訓練所	882	0	21,602	22,484	0	0.0	8,361	37.2	14,123	62.8	利用者数	39	576,501	362,117
145	生活介護	882	0	72,994	73,876	0	0.0	4,501	6.1	69,375	93.9	利用者数	45	1,641,678	1,541,656
146	重度身体障害者グループホーム	441	0	14,733	15,174	0	0.0	0	0.0	15,174	100.0	利用者数	4	3,793,457	3,793,457
147	心身障害者(児)施設維持修繕	1,322	5,303	13,046	19,671	0	0.0	0	0.0	19,671	100.0				
148	心身障害者(児)緊急一時保護	882	2,261	0	3,143	137	4.4	0	0.0	3,006	95.6	利用時間	2,472	1,271	1,216
149	障害者団体自主活動支援	882	0	3,684	4,566	0	0.0	1,880	41.2	2,686	58.8	自主活動参加者数	1,619	2,820	1,658
150	みんなのひろば祭事業助成	1,322	0	595	1,917	0	0.0	280	14.6	1,637	85.4	参加人数(準備・当日)	918	2,089	1,784
151	「台東つばさ福祉会」運営助成	882	0	24,981	25,863	0	0.0	0	0.0	25,863	100.0	運営施設数	13	1,989,436	1,989,436
152	障害福祉計画推進	2,645	30	264	2,939	0	0.0	0	0.0	2,939	100.0	協議会開催回数	2	1,469,630	1,469,630
153	障害者就労支援	3,086	26,038	0	29,124	0	0.0	3,858	13.2	25,266	86.8	登録者数	298	97,731	84,785
154	障害支援区分審査会	9,441	1,866	0	11,307	0	0.0	0	0.0	11,307	100.0	判定件数	352	32,123	32,123
155	会館管理運営	25,497	21,971	62	47,530	42	0.1	0	0.0	47,488	99.9	延利用者数	19,283	2,465	2,463
156	障害者デイサービス	101,155	31,718	798	133,671	0	0.0	70,147	52.5	63,524	47.5	利用者数	18	7,426,151	3,529,108
157	こども療育	167,313	1,888	344	169,545	1,596	1.0	29,546	17.4	138,403	81.6	巡回訪問児数	333	509,142	415,622
158	発達障害児支援の推進	7,935	163	97	8,195	0	0.0	130	1.6	8,065	98.4	講演会参加者数	44	186,239	183,285
159	障害者社会参加援助	34,144	1,293	1,047	36,484	0	0.0	9,078	24.9	27,406	75.1	社会参加プログラム参加延人数	1,689	21,601	16,226
160	障害者自立支援センター	42,119	174	317	42,610	0	0.0	14,538	34.1	28,072	65.9	相談支援件数	7,904	5,391	3,552
161	障害者福祉施設サービス第三者評価	441	0	300	741	0	0.0	150	20.2	591	79.8	受審施設数	1	740,826	590,826

単位:千円、%

事務事業名		事務事業コスト				財源項目						指標		単位あたりコスト(円)	
		人にかかるコスト	物にかかるコスト	その他のコスト	総経費(A)	受益者負担額		その他特定財源		一般財源(区負担額)(B)		指標名	指標数値(C)	総経費(A/C)	区負担(B/C)
						額	割合	額	割合	額	割合				
162	障害福祉サービス利用者負担等助成	8,376	16	8,565	16,957	0	0.0	0	0.0	16,957	100.0	利用者負担助成者数	860	19,717	19,717
163	障害者相談支援	8,376	33,711	444	42,531	0	0.0	15,037	35.4	27,494	64.6	延相談件数	3,326	12,787	8,266
164	障害児放課後対策	882	3,314	13,023	17,219	0	0.0	0	0.0	17,219	100.0	利用者数	14	1,229,883	1,229,883
165	身体障害者(児)の医療的ケア支援	2,204	0	950	3,154	0	0.0	0	0.0	3,154	100.0	延人数	19	166,007	166,007
166	障害者施設整備助成	2,645	756	6,595	9,996	0	0.0	0	0.0	9,996	100.0	整備件数	3	3,332,011	3,332,011
167	区有施設省電力型照明整備	882	0	8,726	9,608	0	0.0	0	0.0	9,608	100.0				
168	重症心身障害児(者)等在宅レスパイト	3,527	13	1,476	5,016	0	0.0	282	5.6	4,734	94.4	延利用回数	64	78,362	73,956
保護課															
169	要保護者入院日用品費支給	9,095	158	0	9,253	0	0.0	80	0.9	9,173	99.1	支給者数	50	185,055	183,455
170	緊急要保護者に対する応急措置	6,844	485	2,348	9,677	0	0.0	2,620	27.1	7,057	72.9	支給件数	3,571	2,710	1,976
171	女性相談	3,527	120	6	3,653	0	0.0	1,863	51.0	1,790	49.0	相談件数	376	9,715	4,760
172	自立支援センター関連業務	18,515	8	8,734	27,257	0	0.0	0	0.0	27,257	100.0	緊急一時保護事業入所者数	131	208,068	208,068
173	北部地区活性化支援	1,322	1	129	1,452	0	0.0	0	0.0	1,452	100.0	広告掲載宿所数	28	51,868	51,868
174	生活困窮者自立支援	35,916	950	1,031	37,897	0	0.0	15,574	41.1	22,323	58.9	就労者数(生活困窮者)	66	574,175	338,203
175	路上生活者巡回相談	1,322	7,317	0	8,639	0	0.0	5,488	63.5	3,151	36.5	延べ声掛け人数	1,365	6,329	2,309
176	山谷地区福祉増進	1,322	0	30	1,352	0	0.0	0	0.0	1,352	100.0	参加者数	115	11,762	11,762
177	福祉部管理運営	93,631	3,185	14	96,830	0	0.0	0	0.0	96,830	100.0				
178	母子福祉	3,527	29	3	3,559	0	0.0	0	0.0	3,559	100.0	相談件数	62	57,392	57,392
179	家庭福祉	1,763	43	4	1,810	0	0.0	0	0.0	1,810	100.0	相談件数	103	17,571	17,571
180	生活保護事務	103,445	54,667	0	158,112	0	0.0	27,132	17.2	130,980	82.8				
181	山谷地区医療対策	927	21	7,770	8,718	0	0.0	0	0.0	8,718	100.0	受診件数	3,252	2,681	2,681
182	山谷地区越冬	1,763	30	137	1,930	0	0.0	0	0.0	1,930	100.0	相談者数	93	20,763	20,763
183	生活保護	762,235	0	19,849,264	20,611,499	0	0.0	16,719,463	81.1	3,892,036	18.9	被保護世帯数	7,882	2,615,009	493,788
184	医療費支払審査委託	9,048	9,506	0	18,554	0	0.0	290	1.6	18,264	98.4	処理件数	236,383	78	77
185	夏期健全育成費支給	1,763	10	380	2,153	0	0.0	0	0.0	2,153	100.0	支給者数	115	18,716	18,716
186	学童服等支給	1,763	11	2,155	3,929	0	0.0	0	0.0	3,929	100.0	支給者数	278	14,134	14,134
187	修学旅行支度金支給	1,763	0	239	2,002	0	0.0	0	0.0	2,002	100.0	支給者数	38	52,692	52,692

単位:千円、%

事務事業名		事務事業コスト				財源項目						指標		単位あたりコスト(円)	
		人にかかるコスト	物にかかるコスト	その他のコスト	総経費(A)	受益者負担額		その他特定財源		一般財源(区負担額)(B)		指標名	指標数値(C)	総経費(A/C)	区負担(B/C)
						額	割合	額	割合	額	割合				
188	入浴券支給	2,645	1,105	30,114	33,864	0	0.0	0	0.0	33,864	100.0	入浴券使用枚数	65,465	517	517
189	自立促進	32,248	70,534	21,796	124,578	0	0.0	73,580	59.1	50,998	40.9	就労者数(生活保護受給者)	219	568,852	232,868
190	高校進学支援費支給	176	0	0	176	0	0.0	0	0.0	176	100.0				
健康部															
健康課															
1	台東区老人クラブ連合会	1,675	0	1,700	3,375	0	0.0	525	15.6	2,850	84.4	加入老人クラブ数	116	29,096	24,570
2	老人クラブ活動支援	7,670	1,422	25,980	35,072	0	0.0	3,540	10.1	31,532	89.9	会員数	6,394	5,485	4,932
3	寿作品展示会	5,290	3,887	0	9,177	0	0.0	1,808	19.7	7,369	80.3	入場者数	2,525	3,634	2,918
4	長寿者慶祝記念	3,791	1,566	0	5,357	0	0.0	0	0.0	5,357	100.0	贈呈者数	45	119,058	119,058
5	ゲートボール促進	5,114	741	250	6,105	0	0.0	378	6.2	5,727	93.8	会員数	77	79,284	74,378
6	准看護学校事業助成	793	0	4,080	4,873	0	0.0	0	0.0	4,873	100.0	区内就業者数	8	609,186	609,186
7	健康たいとう21推進協議会運営	7,935	1,025	209	9,169	0	0.0	92	1.0	9,077	99.0	開催回数	1	9,168,081	9,076,081
8	病院運営協議会	6,260	38	389	6,687	0	0.0	0	0.0	6,687	100.0	協議会 区長報告回数	2	3,343,183	3,343,183
9	台東病院等運営事業者に対する 運転資金の貸付	1,322	0	250,000	251,322	0	0.0	250,000	99.5	1,322	0.5				
10	医療3機関助成	1,851	0	1,656	3,507	0	0.0	0	0.0	3,507	100.0	交付団体数	6	584,578	584,578
11	台東区中核病院機能強化支援	2,469	0	100,000	102,469	0	0.0	0	0.0	102,469	100.0	産科の分娩件数	359	285,428	285,428
12	医療連携推進	4,408	130	1,028	5,566	0	0.0	124	2.2	5,442	97.8	講演会等 参加者数	443	12,566	12,286
13	医療救護体制整備	9,698	1,864	1,266	12,828	0	0.0	217	1.7	12,611	98.3	緊急医療救護所 設置予定数	6	2,138,030	2,101,863
14	口腔ケア連携推進	6,172	12,044	0	18,216	0	0.0	5,270	28.9	12,946	71.1	施設・在宅訪問 対応者延数	1,962	9,284	6,598
15	健康部管理運営	33,503	649	0	34,152	0	0.0	0	0.0	34,152	100.0				
16	休日診療	5,290	54,551	2,686	62,527	0	0.0	0	0.0	62,527	100.0	医科 延受診者数	3,033	20,616	20,616
17	台東区準夜間・休日子どもク リニック	1,675	55,462	0	57,137	0	0.0	4,725	8.3	52,412	91.7	子どもクリニック 延受診者数	4,032	14,171	12,999
18	【介護】在宅療養連携推進	9,698	14,218	375	24,291	0	0.0	11,784	48.5	12,507	51.5	相談対応延件数 (在宅療養支援窓口)	403	60,277	31,036
19	【病院】台東病院運営	13,313	51,625	23,631	88,569	7,337	8.3	10,000	11.3	71,232	80.4	延患者数	115,347	768	618

単位:千円、%

事務事業名	事務事業コスト				財源項目						指標		単位あたりコスト(円)	
	人にかかるコスト	物にかかるコスト	その他のコスト	総経費(A)	受益者負担額		その他特定財源		一般財源(区負担額)(B)		指標名	指標数値(C)	総経費(A/C)	区負担(B/C)
					額	割合	額	割合	額	割合				
国民健康保険課														
20 高額療養費資金貸付	176	0	317	493	0	0.0	317	64.3	176	35.7				
21 【国保】事業運営事務費	244,217	76,443	104	320,764	74	0.0	25	0.0	320,665	100.0	平均被保険者数	51,879	6,183	6,181
22 【国保】運営協議会費	1,787	24	0	1,811	0	0.0	0	0.0	1,811	100.0	開催数	1	1,810,792	1,810,792
23 【国保】趣旨普及費	4,408	4,815	0	9,223	0	0.0	158	1.7	9,065	98.3	平均被保険者数	51,879	178	175
24 【国保】連合会負担金	88	0	2,050	2,138	0	0.0	0	0.0	2,138	100.0				
25 【国保】徴収費	17,748	974	0	18,722	0	0.0	9,057	48.4	9,665	51.6				
26 【国保】保険給付費	44,349	46,083	13,243,181	13,333,613	0	0.0	13,173,486	98.8	160,127	1.2	医療給付件数	847,269	15,737	189
27 【国保】国民健康保険事業費納付金	88	0	8,107,028	8,107,116	0	0.0	6,899,498	85.1	1,207,618	14.9				
28 【国保】特定健康診査・特定保健指導	15,731	151,242	4,266	171,239	0	0.0	155,634	90.9	15,605	9.1	特定健康診査受診者数	13,919	12,303	1,121
29 【国保】無料健康相談	2,028	4,388	0	6,416	0	0.0	0	0.0	6,416	100.0	相談件数	2,030	3,161	3,161
30 【国保】無料薬事相談	2,557	994	0	3,551	0	0.0	0	0.0	3,551	100.0	相談件数	7,559	470	470
31 【国保】医療費適正化対策	14,947	10,235	0	25,182	0	0.0	10,235	40.6	14,947	59.4	平均被保険者数	51,879	485	288
32 【国保】人間ドック利用補助	3,527	137	8,600	12,264	0	0.0	0	0.0	12,264	100.0	受診者数	430	28,520	28,520
33 【国保】健康セルフチェック支援	1,181	304	0	1,485	0	0.0	143	9.6	1,342	90.4	参加者数	207	7,176	6,486
34 【国保】償還金及び還付金	264	0	351,839	352,103	0	0.0	326,537	92.7	25,566	7.3				
35 【後期】事業運営事務	112,851	34,841	0	147,692	5	0.0	12,405	8.4	135,282	91.6	平均被保険者数	21,534	6,859	6,282
36 【後期】徴収費	5,731	0	0	5,731	0	0.0	0	0.0	5,731	100.0				
37 【後期】広域連合負担金	3,527	0	4,268,681	4,272,208	0	0.0	2,598,449	60.8	1,673,759	39.2				
38 【後期】健康保持増進事業	3,086	111,388	0	114,474	0	0.0	66,752	58.3	47,722	41.7	受診者数	11,142	10,274	4,283
39 【後期】人間ドック利用補助	176	0	2,280	2,456	0	0.0	1,560	63.5	896	36.5	受診者数	114	21,547	7,863
40 【後期】葬祭費	4,408	209	80,290	84,907	0	0.0	58,850	69.3	26,057	30.7	給付件数	1,147	74,025	22,718
41 【後期】償還金及び還付金	3,527	0	5,020	8,547	0	0.0	4,570	53.5	3,977	46.5				
生活衛生課														
42 被災自治体への支援	1,118	545	0	1,663	0	0.0	763	45.9	900	54.1	派遣者数	4	415,743	225,000
43 献血推進普及啓発	1,831	200	0	2,031	0	0.0	0	0.0	2,031	100.0	献血者数	2,402	845	845
44 覚せい剤等乱用防止啓発活動	4,390	516	23	4,929	0	0.0	202	4.1	4,727	95.9	標語ポスター応募数	1,537	3,207	3,076
45 自動体外式除細動器普及啓発	1,763	154	0	1,917	0	0.0	0	0.0	1,917	100.0	貸出件数	16	119,852	119,852

単位:千円、%

事務事業名		事務事業コスト				財源項目						指標		単位あたりコスト(円)	
		人にかかるコスト	物にかかるコスト	その他のコスト	総経費(A)	受益者負担額		その他特定財源		一般財源(区負担額)(B)		指標名	指標数値(C)	総経費(A/C)	区負担(B/C)
						額	割合	額	割合	額	割合				
46	健康危機管理体制整備	4,408	6	168	4,582	0	0.0	57	1.2	4,525	98.8	協議会開催回数	2	2,291,348	2,262,848
47	新型インフルエンザ等対策	5,290	4,291	0	9,581	0	0.0	0	0.0	9,581	100.0	模擬訓練実施回数	2	4,790,222	4,790,222
48	骨髄移植ドナー支援	1,345	0	630	1,975	0	0.0	315	15.9	1,660	84.1	助成件数	5	395,010	332,010
49	健康部管理運営	20,278	649	0	20,927	0	0.0	0	0.0	20,927	100.0				
50	衛生統計調査	6,278	199	0	6,477	0	0.0	316	4.9	6,161	95.1	調査統計数	3	2,159,048	2,053,608
51	保健所運営	27,095	51,791	26,565	105,451	1,331	1.3	663	0.6	103,457	98.1	開庁日数	244	432,172	424,003
52	検査センター運営	17,565	16,222	50	33,837	144	0.4	897	2.7	32,796	96.9	開庁日数	244	138,679	134,411
53	各種検査	23,142	8,638	0	31,780	0	0.0	0	0.0	31,780	100.0	検査総件数	2,404	13,220	13,220
54	医薬品等監視指導	21,952	1,419	0	23,371	3,703	15.8	1,255	5.4	18,413	78.8	監視指導件数	1,062	22,006	17,337
55	家庭用品監視指導	2,634	156	0	2,790	0	0.0	0	0.0	2,790	100.0	試験検査項目	24	116,275	116,275
56	医療安全確保体制整備	23,968	94	157	24,219	182	0.8	1,609	6.6	22,428	92.6	許可届出及び監視指導件数	190	127,468	118,042
57	食品衛生監視指導	80,432	1,344	33	81,809	26,874	32.8	1,567	2.0	53,368	65.2	年間立入施設数	15,860	5,158	3,365
58	食品衛生推進員制度	3,512	0	280	3,792	0	0.0	0	0.0	3,792	100.0	推進員委嘱数	10	379,229	379,229
59	食品等の検査	25,640	7,987	0	33,627	0	0.0	0	0.0	33,627	100.0	収去検体数	799	42,086	42,086
60	食品安全情報の提供	26,254	811	108	27,173	0	0.0	0	0.0	27,173	100.0	講習会実施回数	84	323,488	323,488
61	自主衛生管理等	1,756	0	1,001	2,757	0	0.0	0	0.0	2,757	100.0	自主巡回指導実施組合数	33	83,550	83,550
62	狂犬病予防	11,854	942	0	12,796	4,498	35.2	0	0.0	8,298	64.8	犬の登録頭数	6,834	1,872	1,214
63	動物愛護管理	11,854	1,176	2,684	15,714	63	0.4	1,597	10.2	14,054	89.4	苦情・相談件数	77	204,079	182,520
64	環境衛生監視指導	57,075	1,669	185	58,929	5,565	9.4	2,401	4.1	50,963	86.5	監視検査件数	1,173	50,238	43,447
65	快適室内環境づくり	7,025	174	26	7,225	0	0.0	0	0.0	7,225	100.0	各種相談・調査件数	569	12,696	12,696
66	ねずみ・衛生害虫防除	8,781	6,957	0	15,738	0	0.0	2,700	17.2	13,038	82.8	相談・実地調査件数	952	16,531	13,695
67	住宅宿泊事業事務	30,513	1,656	0	32,169	0	0.0	0	0.0	32,169	100.0	届出・各種相談件数	4,277	7,521	7,521
保健予防課															
68	難病患者等支援	7,935	49	5,330	13,314	0	0.0	8,941	67.2	4,373	32.8	利用者数	11	1,210,278	397,468
69	健康部管理運営	14,106	174	0	14,280	0	0.0	3,589	25.1	10,691	74.9				
70	補償給付等	12,823	4,771	251,434	269,028	0	0.0	254,272	94.5	14,756	5.5	補償給付件数	6,837	39,349	2,158

単位:千円、%

事務事業名		事務事業コスト				財源項目						指標		単位あたりコスト(円)	
		人にかかるコスト	物にかかるコスト	その他のコスト	総経費(A)	受益者負担額		その他特定財源		一般財源(区負担額)(B)		指標名	指標数値(C)	総経費(A/C)	区負担(B/C)
						額	割合	額	割合	額	割合				
71	リハビリテーション、家庭療養指導	1,763	0	57	1,820	0	0.0	57	3.1	1,763	96.9	講演会開催件数	2	910,151	881,651
72	喘息児サマーキャンプ	3,527	362	225	4,114	0	0.0	587	14.3	3,527	85.7	参加者数	5	822,766	705,321
73	健康相談	4,408	101	832	5,341	0	0.0	934	17.5	4,407	82.5	開催件数	33	161,877	133,584
74	水泳訓練教室	3,527	1,423	1,152	6,102	0	0.0	2,575	42.2	3,527	57.8	開催回数	18	338,993	195,922
75	大気汚染認定審査会の運営	4,421	342	44	4,807	0	0.0	0	0.0	4,807	100.0	審査会開催回数	12	400,561	400,561
76	インフルエンザ予防接種費用助成	882	32	321	1,235	0	0.0	298	24.1	937	75.9	助成件数	95	13,002	9,865
77	保健所運営	8,266	3,375	0	11,641	0	0.0	3,808	32.7	7,833	67.3				
78	医療費等公費負担	3,527	120	37,680	41,327	0	0.0	26,631	64.4	14,696	35.6	公費負担延件数	1,201	34,410	12,236
79	感染症診査協議会結核部会の運営	7,582	12	0	7,594	0	0.0	0	0.0	7,594	100.0	延診査件数	295	25,743	25,743
80	結核患者の登録・指導	10,139	5,968	480	16,587	0	0.0	2,230	13.4	14,357	86.6	延検査件数	687	24,144	20,898
81	結核重点対象者対策	6,612	2,392	117	9,121	0	0.0	1,935	21.2	7,186	78.8	検診受診者数	2,442	3,735	2,943
82	患者発生時防疫措置	8,224	253	0	8,477	0	0.0	15	0.2	8,462	99.8	検査実施数	31	273,444	272,947
83	予防接種	8,552	512,030	7,982	528,564	0	0.0	23,866	4.5	504,698	95.5	接種者数	57,308	9,223	8,807
84	エイズ・性感染症対策	6,373	4,018	0	10,391	0	0.0	1,958	18.8	8,433	81.2	講演会参加者数	991	10,485	8,510
85	小児インフルエンザワクチン接種費用助成	1,763	42,571	331	44,665	0	0.0	0	0.0	44,665	100.0	接種件数	16,910	2,641	2,641
86	風しん対策	5,290	19,718	0	25,008	0	0.0	9,409	37.6	15,599	62.4	助成件数	2,677	9,342	5,827
87	おたふくかぜ予防接種費用助成	3,527	8,233	0	11,760	0	0.0	2,768	23.5	8,992	76.5	助成件数	1,384	8,497	6,497
88	精神保健福祉相談等	14,106	5,937	71	20,114	0	0.0	2,758	13.7	17,356	86.3	相談訪問延件数	5,731	3,510	3,029
89	精神障害者障害福祉サービス	13,225	1,335	465,322	479,882	0	0.0	308,816	64.4	171,066	35.6	延利用者数	5,441	88,198	31,440
90	自殺予防対策	7,494	290	348	8,132	0	0.0	333	4.1	7,799	95.9	ゲートキーパー講座受講者数	718	11,326	10,863
91	精神障害者デイケア	9,068	1,644	518	11,230	0	0.0	438	3.9	10,792	96.1	延利用者数	532	21,108	20,286
92	発達障害者デイケア	3,527	1,344	138	5,009	0	0.0	741	14.8	4,268	85.2	延利用者数	102	49,105	41,840
93	精神障害者地域生活支援センター運営	4,408	36,187	0	40,595	0	0.0	16,112	39.7	24,483	60.3	延利用者数	8,887	4,568	2,755
94	精神障害者通所施設	2,645	0	57,840	60,485	0	0.0	47,169	78.0	13,316	22.0	利用者数	157	385,255	84,815
95	精神障害者地域生活継続支援	4,408	4,299	0	8,707	0	0.0	2,150	24.7	6,557	75.3	登録者数(単身生活サポート)	4	2,176,902	1,639,402

単位:千円、%

事務事業名	事務事業コスト				財源項目						指標		単位あたりコスト(円)	
	人にかかるコスト	物にかかるコスト	その他のコスト	総経費(A)	受益者負担額		その他特定財源		一般財源(区負担額)(B)		指標名	指標数値(C)	総経費(A/C)	区負担(B/C)
					額	割合	額	割合	額	割合				
保健サービス課														
96 健康部管理運営	23,805	675	0	24,480	0	0.0	0	0.0	24,480	100.0				
97 浅草保健相談センター運営	12,807	44,132	0	56,939	50,935	89.5	0	0.0	6,004	10.5	開庁日数	244	233,353	24,603
98 保健所運営	32,045	1,546	0	33,591	0	0.0	1,288	3.8	32,303	96.2	開庁日数	244	137,666	132,386
99 浅草保健相談センター新施設整備	5,731	3,134	395,200	404,065	0	0.0	239,640	59.3	164,425	40.7				
100 健康まつり	23,452	1,051	26	24,529	0	0.0	572	2.3	23,957	97.7	延来場者数	375	65,411	63,886
101 健康づくり啓発推進	20,719	2,592	2,198	25,509	0	0.0	3,072	12.0	22,437	88.0	延参加者数 (健康推進委員主催 健康学習会)	2,155	11,837	10,412
102 健康学習	3,086	119	381	3,586	0	0.0	0	0.0	3,586	100.0	延参加者数	3,283	1,092	1,092
103 健康総合相談	48,667	327	66	49,060	0	0.0	114	0.2	48,946	99.8	健康総合相談実 施回数	21,935	2,237	2,231
104 タバコ対策推進	10,139	602	0	10,741	0	0.0	300	2.8	10,441	97.2	キャンペーン参加 人数	1,323	8,118	7,892
105 千東健康増進センター	6,612	24,659	0	31,271	3,371	10.8	0	0.0	27,900	89.2	延利用者数	10,735	2,913	2,599
106 上野健康増進センター	7,053	53,401	0	60,454	7,656	12.7	0	0.0	52,798	87.3	延利用者数	24,845	2,433	2,125
107 総合健康診査	7,053	198,218	0	205,271	0	0.0	13,682	6.7	191,589	93.3	受診者数	28,604	7,176	6,698
108 区民健診(循環器検診等)	2,272	5,442	0	7,714	0	0.0	0	0.0	7,714	100.0	受診者数	372	20,736	20,736
109 がん検診	7,935	192,900	0	200,835	0	0.0	0	0.0	200,835	100.0	受診者数	43,034	4,667	4,667
110 小規模事業所健診	2,272	1,905	0	4,177	0	0.0	0	0.0	4,177	100.0	受診者数	289	14,453	14,453
111 歯科基本健康診査	5,731	47,292	0	53,023	0	0.0	3,709	7.0	49,314	93.0	受診者数	6,475	8,189	7,616
112 緑内障検診	441	3,615	0	4,056	0	0.0	0	0.0	4,056	100.0	受診者数	479	8,467	8,467
113 健診を受けようキャンペーン	882	705	0	1,587	0	0.0	0	0.0	1,587	100.0	総合健診 受診者数	28,604	55	55
114 耳の健康相談	441	5	26	472	0	0.0	0	0.0	472	100.0	講演会参加者数	68	6,942	6,942
115 歯科衛生相談	7,805	5,464	28	13,297	111	0.8	17	0.2	13,169	99.0	延利用者数	1,969	6,753	6,688
116 8020・9020達成者表彰	2,645	472	0	3,117	0	0.0	0	0.0	3,117	100.0	表彰者数	136	22,918	22,918
117 女性のトータルヘルスサポート	4,408	739	0	5,147	0	0.0	354	6.9	4,793	93.1	乳がん等健康 講座受講者数	2,936	1,753	1,632
118 がん検診受診率向上対策	7,053	5,844	270	13,167	0	0.0	2,676	20.3	10,491	79.7	胃内視鏡検査準備 検討会開催回数	4	3,291,811	2,622,811
119 糖尿病対策	6,172	454	234	6,860	0	0.0	343	5.0	6,517	95.0	委員会開催回数	1	6,859,228	6,516,228

単位:千円、%

事務事業名		事務事業コスト				財源項目						指標		単位あたりコスト(円)	
		人にかかるコスト	物にかかるコスト	その他のコスト	総経費(A)	受益者負担額		その他特定財源		一般財源(区負担額)(B)		指標名	指標数値(C)	総経費(A/C)	区負担(B/C)
						額	割合	額	割合	額	割合				
120	特定給食施設指導	7,053	59	44	7,156	0	0.0	0	0.0	7,156	100.0	延指導施設数	355	20,157	20,157
121	食生活支援	9,698	523	27	10,248	0	0.0	79	0.8	10,169	99.2	栄養指導延人数	4,162	2,462	2,443
122	母子健康診査	33,839	176,260	11,304	221,403	0	0.0	56	0.0	221,347	100.0	延受診者数	33,199	6,669	6,667
123	乳児家庭全戸訪問	25,115	453	6,267	31,835	0	0.0	8,504	26.7	23,331	73.3	訪問指導延件数	3,470	9,174	6,724
124	ゆりかご・たいとう	14,872	13,990	0	28,862	0	0.0	20,382	70.6	8,480	29.4	面接人数	1,678	17,201	5,054
125	母子歯科健康診査	6,877	4,865	0	11,742	0	0.0	0	0.0	11,742	100.0	総受診者数	1,117	10,512	10,512
126	ハローベビー学級	2,645	4,542	0	7,187	0	0.0	0	0.0	7,187	100.0	延参加者数	1,031	6,971	6,971
127	母子保健給付等	6,436	5	13,612	20,053	2,949	14.7	7,070	35.3	10,034	50.0	養育医療給付件数	121	165,726	82,919
128	発達相談	5,554	1,348	53	6,955	0	0.0	7	0.1	6,948	99.9	相談参加人数	299	23,261	23,237
129	すこやか育児相談	15,870	1,186	0	17,056	0	0.0	593	3.5	16,463	96.5	育児相談参加人数	3,454	4,938	4,766
130	特定不妊治療費助成	1,763	15	11,467	13,245	0	0.0	0	0.0	13,245	100.0	助成件数	260	50,943	50,943
131	産後ケア	13,875	13,995	0	27,870	0	0.0	13,401	48.1	14,469	51.9	実施施設数	8	3,483,658	1,808,566
132	保健システム改修	6,589	27,483	0	34,072	0	0.0	0	0.0	34,072	100.0				
環境清掃部															
環境課															
1	公害防止相談指導	34,825	1,640	0	36,465	25	0.1	36,440	99.9	0	0.0	申請・届出報告及び苦情処理件数	1,751	20,825	0
2	環境測定	5,290	4,733	10	10,033	0	0.0	0	0.0	10,033	100.0	環境測定実施件数	2,278	4,404	4,404
3	隅田川浄化と水辺観察	7,053	3,274	8	10,335	0	0.0	0	0.0	10,335	100.0	参加者数	341	30,307	30,307
4	カラス被害防止対策	5,731	366	0	6,097	0	0.0	0	0.0	6,097	100.0	被害対策受付数	20	304,843	304,843
5	大江戸清掃隊	6,172	1,567	0	7,739	0	0.0	500	6.5	7,239	93.5	登録人数	4,540	1,705	1,594
6	喫煙等マナー向上の推進	5,290	15,867	0	21,157	0	0.0	0	0.0	21,157	100.0	マナー指導員年間配置日数	360	58,768	58,768
7	区有施設省エネ推進	9,698	1,008	0	10,706	0	0.0	10	0.1	10,696	99.9	区有施設のみどりのカーテン設置か所数	55	194,660	194,478
8	我が家の省エネ・創エネアクション支援	11,461	3,669	17,841	32,971	0	0.0	3,509	10.6	29,462	89.4	我が家のCO2ダイエット宣言者数	14,940	2,207	1,972
9	我が社の環境経営推進	11,461	4,948	4,947	21,356	0	0.0	0	0.0	21,356	100.0	我が社のCO2ダイエット宣言事業者数	394	54,205	54,205
10	地域緑化推進	11,573	1,591	2,068	15,232	283	1.9	526	3.4	14,423	94.7	グリーン・リーダー活動平均参加者数	29	525,241	497,372

単位:千円、%

事務事業名		事務事業コスト				財源項目						指標		単位あたりコスト(円)	
		人にかかるコスト	物にかかるコスト	その他のコスト	総経費(A)	受益者負担額		その他特定財源		一般財源(区負担額)(B)		指標名	指標数値(C)	総経費(A/C)	区負担(B/C)
						額	割合	額	割合	額	割合				
11	環境(エコ)フェスタ	5,290	2,717	191	8,198	0	0.0	0	0.0	8,198	100.0	来場者数	13,205	621	621
12	エネルギー情報管理システム	5,290	1,750	0	7,040	0	0.0	0	0.0	7,040	100.0				
13	環境学習の推進	29,690	14,330	898	44,918	78	0.2	1,541	3.4	43,299	96.4	参加者数	5,314	8,453	8,148
14	環境ふれあい館管理運営	10,580	30,479	16,135	57,194	560	1.0	0	0.0	56,634	99.0	来館者数	105,713	541	536
15	環境情報発信	882	1,488	0	2,370	48	2.0	1,000	42.2	1,322	55.8	登録者数	500	4,739	2,643
16	プロジェクト普及啓発	10,580	12,777	105	23,462	180	0.8	55	0.2	23,227	99.0	花の心フラワーサポーター登録数	8	2,932,688	2,903,313
17	プロジェクト団体等支援	5,290	1,371	0	6,661	0	0.0	0	0.0	6,661	100.0				
18	地区花壇維持管理・設置	3,527	12,447	0	15,974	0	0.0	0	0.0	15,974	100.0	区道の花壇化(m)	2,830	5,644	5,644
19	環境清掃部管理運営	26,450	3,112	37	29,599	0	0.0	0	0.0	29,599	100.0				
20	環境基本計画フォローアップ	3,527	2,376	0	5,903	0	0.0	0	0.0	5,903	100.0				
21	みどりの実態調査	7,053	19,300	0	26,353	0	0.0	0	0.0	26,353	100.0				
清掃リサイクル課															
22	環境清掃部管理運営	16,751	857	0	17,608	0	0.0	0	0.0	17,608	100.0				
23	清掃総務運営	12,302	1,792	1,503	15,597	1,106	7.1	387	2.5	14,104	90.4				
24	清掃一部事務組合分担金	2,645	0	833,537	836,182	0	0.0	0	0.0	836,182	100.0				
25	ごみ減量・リサイクル啓発	6,172	1,237	0	7,409	0	0.0	0	0.0	7,409	100.0	啓発品配布数	14,263	519	519
26	食の「もったいない」意識の啓発	9,434	431	26	9,891	0	0.0	0	0.0	9,891	100.0	食品ロス削減講座のべ参加者数	28	353,248	353,248
27	生ごみ減量対策	4,849	68	372	5,289	0	0.0	0	0.0	5,289	100.0	助成件数	23	229,961	229,961
28	一般廃棄物処理業の指導事務	9,698	239	0	9,937	239	2.4	0	0.0	9,698	97.6	許可業者数	294	33,800	32,987
29	ごみ収集作業運営	9,698	708,382	0	718,080	305,610	42.6	693	0.1	411,777	57.3	区収集ごみ量(t)	42,007	17,094	9,803
30	資源回収	18,515	448,218	0	466,733	2,642	0.6	46,104	9.9	417,987	89.5	資源回収量(kg)	6,431,611	73	65
31	集団回収支援	9,698	3,152	38,263	51,113	0	0.0	94	0.2	51,019	99.8	集団回収量(kg)	4,957,812	10	10
32	リサイクル活動の推進	4,408	14,553	0	18,961	2,058	10.9	0	0.0	16,903	89.1	ショップ・活動室利用件数	4,143	4,577	4,080
台東清掃事務所															
33	環境清掃部管理運営	53,240	1,153	21	54,414	0	0.0	0	0.0	54,414	100.0				
34	台東区清掃リサイクル推進協議会助成	2,645	0	585	3,230	0	0.0	0	0.0	3,230	100.0	啓発物品等配布回数	6	538,326	538,326
35	事業系ごみの排出指導	154,590	554	0	155,144	0	0.0	0	0.0	155,144	100.0	対象物件数	509	304,801	304,801

単位:千円、%

事務事業名		事務事業コスト				財源項目						指標		単位あたりコスト(円)	
		人にかかるコスト	物にかかるコスト	その他のコスト	総経費(A)	受益者負担額		その他特定財源		一般財源(区負担額)(B)		指標名	指標数値(C)	総経費(A/C)	区負担(B/C)
						額	割合	額	割合	額	割合				
36	ごみ減量リサイクル出前講座	5,185	286	0	5,471	0	0.0	0	0.0	5,471	100.0	講座開催数	10	547,062	547,062
37	清掃事務所運営	71,915	24,808	4,376	101,099	226	0.2	0	0.0	100,873	99.8				
38	直営清掃車庫運営	34,701	54,779	9,105	98,585	118	0.1	1,071	1.1	97,396	98.8				
39	ごみ収集作業	707,295	23,731	0	731,026	88,012	12.1	7,590	1.0	635,424	86.9	ごみ収集作業量(t)	42,007	17,402	15,127
40	有料ごみ処理券事務	8,070	27,603	0	35,673	27,603	77.4	0	0.0	8,070	22.6	販売店数	274	130,196	29,454
41	動物死体処理作業	7,482	1,204	0	8,686	461	5.3	0	0.0	8,225	94.7	処理件数	246	35,309	33,436
42	ふれあい指導	10,465	700	0	11,165	0	0.0	0	0.0	11,165	100.0	不法投棄回数	945	11,814	11,814
都市づくり部															
都市計画課															
1	都市計画審議会運営	5,874	270	0	6,144	0	0.0	0	0.0	6,144	100.0				
2	まちづくり「下町塾」	9,698	134	548	10,380	0	0.0	0	0.0	10,380	100.0	修了者数	31	334,839	334,839
3	都市整備指導調査等	8,817	6,058	0	14,875	458	3.1	891	6.0	13,526	90.9				
4	景観まちづくり推進	3,527	373	0	3,900	0	0.0	0	0.0	3,900	100.0				
5	都市づくり部管理運営	46,072	1,969	270	48,311	0	0.0	474	1.0	47,837	99.0				
6	上野駅公園口周辺整備	5,290	8,964	0	14,254	0	0.0	3,164	22.2	11,090	77.8				
計画調整課															
7	都市計画マスタープラン策定	7,935	9,952	500	18,387	0	0.0	0	0.0	18,387	100.0				
8	地区まちづくりの推進	13,225	1,986	1,041	16,252	0	0.0	0	0.0	16,252	100.0				
9	バリアフリーの推進	14,106	2,260	32	16,398	0	0.0	0	0.0	16,398	100.0	バリアフリー協議会開催数	1	16,398,858	16,398,858
10	鉄道駅総合バリアフリー推進事業助成	3,527	0	93,935	97,462	0	0.0	46,967	48.2	50,495	51.8	鉄道事業者への補助金交付件数	2	48,730,802	25,247,302
地域整備第一課															
11	地区まちづくりの推進	3,527	0	725	4,252	0	0.0	0	0.0	4,252	100.0				
12	上野地区まちづくり推進	25,568	29,639	940	56,147	0	0.0	0	0.0	56,147	100.0				
13	東上野4・5丁目地区まちづくり推進	20,278	3,991	0	24,269	0	0.0	0	0.0	24,269	100.0				
14	御徒町駅周辺地区整備	16,751	7,482	0	24,233	0	0.0	0	0.0	24,233	100.0				
15	都市づくり部管理運営	19,396	597	132	20,125	0	0.0	0	0.0	20,125	100.0				

単位:千円、%

事務事業名	事務事業コスト				財源項目						指標		単位あたりコスト(円)	
	人にかかるコスト	物にかかるコスト	その他のコスト	総経費(A)	受益者負担額		その他特定財源		一般財源(区負担額)(B)		指標名	指標数値(C)	総経費(A/C)	区負担(B/C)
					額	割合	額	割合	額	割合				
地域整備第二課														
16 北部地区防災性向上の推進	7,935	4,425	9,626	21,986	0	0.0	2,800	12.7	19,186	87.3	助成件数	4	5,496,351	4,796,351
17 北部地区まちづくり推進	9,698	0	96	9,794	0	0.0	0	0.0	9,794	100.0				
18 北部地区簡易宿所転換助成	7,053	35	6,813	13,901	0	0.0	263	1.9	13,638	98.1	助成件数	4	3,475,336	3,409,586
19 北部地域活性化検討調査	9,698	11,092	0	20,790	0	0.0	0	0.0	20,790	100.0				
地域整備第三課														
20 密集住宅市街地整備促進	19,396	6,730	78,500	104,626	0	0.0	64,944	62.1	39,682	37.9	助成件数	9	11,625,172	4,409,172
21 住まいの共同化と安心建替え支援(住まいの安心建替え助成)	5,378	0	1,700	7,078	0	0.0	240	3.4	6,838	96.6	助成件数	2	3,539,036	3,419,036
22 谷中地区まちづくり	17,633	12,053	205	29,891	0	0.0	1,053	3.5	28,838	96.5	部会開催数	38	786,599	758,889
23 都市づくり部管理運営	19,396	659	35	20,090	0	0.0	0	0.0	20,090	100.0				
建築課														
24 安全で安心して住める建築物等への助成	19,837	13,690	42,725	76,252	0	0.0	18,052	23.7	58,200	76.3	助成件数	129	591,103	451,166
25 緊急輸送道路沿道建築物の耐震化助成	14,988	33	140,354	155,375	0	0.0	121,661	78.3	33,714	21.7	助成件数	9	17,263,885	3,746,005
26 狭あい道路拡幅整備	31,084	129	129,728	160,941	0	0.0	9,112	5.7	151,829	94.3	拡幅整備件数	86	1,871,396	1,765,443
27 建築確認事務	105,208	9,081	152	114,441	7,744	6.8	298	0.2	106,399	93.0				
28 住居表示維持管理	6,172	4,813	0	10,985	0	0.0	0	0.0	10,985	100.0				
29 大規模建築物等指導事務	17,633	208	0	17,841	0	0.0	295	1.7	17,546	98.3	事前協議件数	642	27,790	27,330
30 景観まちづくり推進	17,633	921	2,064	20,618	0	0.0	0	0.0	20,618	100.0	事前協議件数	324	63,635	63,635
31 都市づくり部管理運営	24,686	1,211	0	25,897	0	0.0	0	0.0	25,897	100.0				
32 空き家跡地活用	1,322	0	0	1,322	0	0.0	0	0.0	1,322	100.0				
住宅課														
33 住まいの共同化と安心建替え支援(三世代住宅助成)	2,557	0	1,200	3,757	0	0.0	171	4.6	3,586	95.4	助成件数	1	3,756,788	3,585,788
34 安全で安心して住める建築物等への助成	7,935	14	1,865	9,814	0	0.0	912	9.3	8,902	90.7	助成件数	1	9,813,590	8,901,590
35 従前居住者用住宅	4,408	8,763	0	13,171	4,654	35.3	0	0.0	8,517	64.7	管理戸数	14	940,815	608,361
36 建築審査会運営	7,533	113	191	7,837	0	0.0	0	0.0	7,837	100.0	審査件数	13	602,848	602,848
37 建築調整	16,473	9	70	16,552	0	0.0	0	0.0	16,552	100.0	相談延回数	919	18,011	18,011
38 都市づくり部管理運営	19,396	810	81	20,287	0	0.0	449	2.2	19,838	97.8				

単位:千円、%

事務事業名		事務事業コスト				財源項目						指標		単位あたりコスト(円)	
		人にかかるコスト	物にかかるコスト	その他のコスト	総経費(A)	受益者負担額		その他特定財源		一般財源(区負担額)(B)		指標名	指標数値(C)	総経費(A/C)	区負担(B/C)
						額	割合	額	割合	額	割合				
39	特定優良賃貸住宅	9,698	234,313	2,896	246,907	172,241	69.8	16,780	6.8	57,886	23.4	管理戸数	117	2,110,320	494,760
40	台東区高齢者住宅	13,930	291,327	55,354	360,611	71,797	19.9	57,651	16.0	231,163	64.1	管理戸数	284	1,269,754	813,950
41	台東区高齢者住宅生活援助員	5,290	8,618	0	13,908	0	0.0	0	0.0	13,908	100.0	導入高齢者住宅棟数	6	2,318,051	2,318,051
42	高齢者等家賃等債務保証	2,645	0	32	2,677	0	0.0	0	0.0	2,677	100.0	保証件数	2	1,338,477	1,338,477
43	住宅修繕資金融資あっせん	10,227	9	261	10,497	3	0.0	0	0.0	10,494	100.0	新規融資実行件数	5	2,099,346	2,098,746
44	マンション相談・修繕支援	5,290	923	1,898	8,111	0	0.0	417	5.1	7,694	94.9	計画修繕調査費助成件数	11	737,366	699,457
45	旧忍岡住宅家賃支援	2,645	0	7,605	10,250	0	0.0	0	0.0	10,250	100.0	家賃補助世帯数	11	931,820	931,820
46	ファミリー世帯家賃支援	4,408	30	41,575	46,013	0	0.0	0	0.0	46,013	100.0	交付世帯数	176	261,436	261,436
47	高齢者等住み替え居住支援	3,527	0	370	3,897	0	0.0	82	2.1	3,815	97.9	助成件数	4	974,151	953,651
48	子育て世帯住宅リフォーム支援	5,290	0	404	5,694	0	0.0	67	1.2	5,627	98.8	助成件数	3	1,897,969	1,875,636
49	マンション共用部分バリアフリー化支援	4,408	0	200	4,608	0	0.0	66	1.4	4,542	98.6	助成件数	2	2,304,128	2,271,128
50	空き家等に関する総合相談窓口	3,527	796	0	4,323	0	0.0	390	9.0	3,933	91.0	相談件数	10	432,248	393,248
51	空き家活用モデル実施	1,763	0	0	1,763	0	0.0	0	0.0	1,763	100.0	相談件数	2	881,651	881,651
52	住宅政策の推進	882	499	0	1,381	0	0.0	0	0.0	1,381	100.0	相談件数	51	27,069	27,069
53	居住支援協議会	5,290	13	116	5,419	0	0.0	0	0.0	5,419	100.0	協議会開催数	1	5,419,380	5,419,380
54	マンション実態調査	7,053	28,512	0	35,565	0	0.0	7,317	20.6	28,248	79.4				
土木担当															
交通対策課															
1	交通安全対策	7,935	4,845	0	12,780	0	0.0	9	0.1	12,771	99.9				
2	交通安全協会助成	1,763	0	4,420	6,183	0	0.0	0	0.0	6,183	100.0	年間活動件数	296	20,890	20,890
3	自転車安全利用促進	10,580	2,737	3,522	16,839	0	0.0	2,297	13.6	14,542	86.4				
4	自転車走行空間整備	3,527	0	11,502	15,029	11,502	76.5	0	0.0	3,527	23.5				
5	自転車駐車場運営	8,817	184,959	21,314	215,090	139,457	64.8	0	0.0	75,633	35.2	収容台数	6,962	30,895	10,864
6	放置自転車対策	16,514	136,318	5	152,837	22,430	14.7	6,263	4.1	124,144	81.2	駅前放置自転車台数	1,958	78,058	63,403
7	タウンサイクル	3,990	7,876	0	11,866	6,035	50.9	0	0.0	5,831	49.1	年間利用台数	26,443	449	220
8	雷門地下駐車場運営	5,290	64,485	0	69,775	69,774	100.0	1	0.0	0	0.0	自動車駐車台数	177,695	393	0
9	上野中央通り地下駐車場運営	4,408	183,164	0	187,572	187,571	100.0	1	0.0	0	0.0	自動車駐車台数	144,449	1,299	0

単位:千円、%

事務事業名		事務事業コスト				財源項目						指標		単位あたりコスト(円)	
		人にかかるコスト	物にかかるコスト	その他のコスト	総経費(A)	受益者負担額		その他特定財源		一般財源(区負担額)(B)		指標名	指標数値(C)	総経費(A/C)	区負担(B/C)
						額	割合	額	割合	額	割合				
10	蔵前臨時観光バス待機場運営	5,290	10,974	0	16,264	3,137	19.3	0	0.0	13,127	80.7	収容台数	4	4,065,953	3,281,703
11	観光バス等駐車場運営	9,257	70,216	0	79,473	70,216	88.4	0	0.0	9,257	11.6	駐車台数	81,972	970	113
12	観光バス駐車対策	11,902	128,949	96	140,947	62,025	44.0	0	0.0	78,922	56.0				
13	区有施設省電力型照明整備	882	0	16,632	17,514	0	0.0	0	0.0	17,514	100.0				
14	土木担当管理運営	27,596	1,114	196	28,906	1,310	4.5	0	0.0	27,596	95.5				
15	日暮里駅西口自転車置場一部移設	1,763	0	9,936	11,699	0	0.0	0	0.0	11,699	100.0	収容台数	70	167,133	167,133
16	都バス東42乙路線の運行	1,763	0	17,554	19,317	0	0.0	3,815	19.7	15,502	80.3	乗客数	74,821	258	207
17	循環バスめぐりんの運行	14,106	12,570	277,952	304,628	7,015	2.3	2,560	0.8	295,053	96.9	乗客数	1,731,949	176	170
道路管理課															
18	水防用資材整備等	441	303	0	744	0	0.0	0	0.0	744	100.0				
19	道路台帳整備	38,137	26,234	0	64,371	26,234	40.8	0	0.0	38,137	59.2	道路関係図画発行数	11,161	5,767	3,417
20	道路占用事務	37,911	5,100	0	43,011	5,100	11.9	0	0.0	37,911	88.1	道路占用許可件数	4,564	9,424	8,307
21	道路監察	37,766	4,256	2,574	44,596	24,602	55.2	3,855	8.6	16,139	36.2	違反立看板・はり紙等撤去件数	5,905	7,552	2,733
22	地籍調査	22,923	20,289	53	43,265	0	0.0	10,848	25.1	32,417	74.9				
23	ふるさと道しるべ	441	275	0	716	275	38.4	0	0.0	441	61.6	通称・愛称名路線数	67	10,682	6,579
24	土木担当管理運営	20,719	869	4,130	25,718	4,999	19.4	0	0.0	20,719	80.6				
25	地下埋設台帳補正	1,763	268	0	2,031	0	0.0	2,031	100.0	0	0.0				
26	掘削指導事務	35,266	974	0	36,240	0	0.0	36,240	100.0	0	0.0	指導件数	1,848	19,610	0
27	防災船着場の活用	2,204	5,736	0	7,940	528	6.6	0	0.0	7,412	93.4	船着場使用回数	2,312	3,434	3,206
土木課															
28	水防用資材整備等	673	314	0	987	0	0.0	0	0.0	987	100.0				
29	防災船着場維持管理	970	1,344	0	2,314	0	0.0	0	0.0	2,314	100.0				
30	公衆トイレ維持管理	6,352	47,670	6,361	60,383	0	0.0	2,000	3.3	58,383	96.7	公衆トイレ数	26	2,322,415	2,245,492
31	さわやかトイレ整備	3,108	11	70,689	73,808	0	0.0	3,338	4.5	70,470	95.5				
32	土木担当管理運営	31,530	770	48	32,348	817	2.5	1,846	5.7	29,685	91.8				
33	土木事務所維持管理	7,494	4,321	8,954	20,769	18,553	89.3	0	0.0	2,216	10.7				
34	設計システム	5,290	1,707	137	7,134	5,569	78.1	0	0.0	1,565	21.9				
35	道路維持	104,045	232,519	117,064	453,628	405,873	89.5	16,988	3.7	30,767	6.8	区道総面積(m ²)	1,786,452	254	17

単位:千円、%

事務事業名		事務事業コスト				財源項目						指標		単位あたりコスト(円)	
		人にかかるコスト	物にかかるコスト	その他のコスト	総経費(A)	受益者負担額		その他特定財源		一般財源(区負担額)(B)		指標名	指標数値(C)	総経費(A/C)	区負担(B/C)
						額	割合	額	割合	額	割合				
36	道路清掃	3,350	149,947	0	153,297	133,019	86.8	19,287	12.6	991	0.6	対象面積(m ²)	358,912	427	3
37	道路付属物整備	18,515	20,643	12,216	51,374	44,841	87.3	1,058	2.1	5,475	10.6				
38	道路の舗装改良	17,633	277	33,872	51,782	36,323	70.1	15,459	29.9	0	0.0	整備面積(m ²)	1,888	27,427	0
39	安全・安心な道づくり	24,245	69	503,583	527,897	63,732	12.1	57,080	10.8	407,085	77.1	安全・安心な道づくり施工延長(m)	1,085	486,541	375,194
40	電線類地中化モデル実施	15,870	52,824	0	68,694	0	0.0	12,778	18.6	55,916	81.4				
41	私道舗装助成	14,106	1,039	45,576	60,721	514	0.8	2,899	4.8	57,308	94.4	整備面積(m ²)	770	78,860	74,428
42	無電柱化推進検討調査	4,408	24,516	3	28,927	0	0.0	24,516	84.8	4,411	15.2				
43	街路灯維持	5,731	183,346	9,633	198,710	197,015	99.1	0	0.0	1,695	0.9	街路灯基数 維持費用助成基数	9,821	20,233	173
44	防犯灯助成	3,527	495	11,388	15,410	0	0.0	0	0.0	15,410	100.0		2,100	7,338	7,338
45	省電力型街路灯整備	6,172	0	191,484	197,656	195,831	99.1	0	0.0	1,825	0.9	整備基数	776	254,711	2,352
46	橋りょう維持	5,731	32,178	0	37,909	31,214	82.3	5,000	13.2	1,695	4.5				
47	上野駅前歩行者専用道等の維持管理	7,053	50,860	7,938	65,851	63,766	96.8	0	0.0	2,085	3.2				
48	掘削道路復旧	9,257	0	149,964	159,221	0	0.0	159,221	100.0	0	0.0	施工面積(m ²)	14,817	10,746	0
49	河川(神田川)維持管理	970	480	0	1,450	331	22.8	0	0.0	1,119	77.2				
50	凌雲橋調査	3,527	0	27,817	31,344	0	0.0	0	0.0	31,344	100.0				
公園課															
51	土木担当管理運営	37,074	821	41	37,936	0	0.0	0	0.0	37,936	100.0				
52	街路樹及び緑地帯維持管理	6,172	78,390	20,989	105,551	96,915	91.8	2,464	2.3	6,172	5.9	街路樹本数	2,709	38,963	2,278
53	街路樹の植替え	5,290	0	15,260	20,550	15,260	74.3	0	0.0	5,290	25.7	樹種変更本数	76	270,399	69,604
54	公遊園清掃	12,852	136,355	0	149,207	12,624	8.5	1,124	0.7	135,459	90.8	公遊園数	76	1,963,245	1,782,355
55	公遊園樹木等管理	8,398	35,385	0	43,783	3,276	7.5	0	0.0	40,507	92.5	公遊園数	76	576,098	532,993
56	公遊園巡回警備	5,731	31,031	0	36,762	0	0.0	0	0.0	36,762	100.0	公遊園数	76	483,712	483,712
57	公遊園補修工事	18,978	29,151	115,643	163,772	0	0.0	13,218	8.1	150,554	91.9	公遊園数	76	2,154,892	1,980,971
58	公遊園維持管理	17,215	88,359	0	105,574	8,180	7.7	0	0.0	97,394	92.3	公遊園数	76	1,389,131	1,281,496
59	公園管理事務所維持管理	5,103	4,523	266	9,892	443	4.5	0	0.0	9,449	95.5				
60	地域と連携した公園管理	1,322	495	0	1,817	0	0.0	0	0.0	1,817	100.0	公園管理協力員数	171	10,631	10,631
61	隅田公園花の名所づくり	6,403	327	46	6,776	0	0.0	0	0.0	6,776	100.0	講習会開催数	16	423,506	423,506

単位:千円、%

事務事業名		事務事業コスト				財源項目						指標		単位あたりコスト(円)	
		人にかかるコスト	物にかかるコスト	その他のコスト	総経費(A)	受益者負担額		その他特定財源		一般財源(区負担額)(B)		指標名	指標数値(C)	総経費(A/C)	区負担(B/C)
						額	割合	額	割合	額	割合				
62	隅田公園樹木等管理	1,763	26,566	0	28,329	0	0.0	0	0.0	28,329	100.0	サクラ・ウメ剪定のべ本数	416	68,099	68,099
63	隅田公園サクラ再生	4,408	3,284	15,012	22,704	0	0.0	0	0.0	22,704	100.0	樹勢回復作業実施本数	32	709,505	709,505
64	ペットコミュニティエリア運営	4,849	3,735	0	8,584	0	0.0	0	0.0	8,584	100.0	講習会受講者数	84	102,193	102,193
65	公園内防犯カメラ設置	5,466	0	13,392	18,858	0	0.0	4,135	21.9	14,723	78.1	防犯カメラ台数	21	898,011	701,107
66	公園施設管理システム導入	4,408	32,573	0	36,981	0	0.0	0	0.0	36,981	100.0	公遊園数	76	486,593	486,593
67	桜橋の維持管理	11,461	5,908	42,120	59,489	16,660	28.0	14,700	24.7	28,129	47.3	桜橋面積(m ²)	2,570	23,148	10,945
68	特色ある公園の整備	11,021	11,294	294,783	317,098	0	0.0	6,284	2.0	310,814	98.0	公遊園整備数	1	317,097,853	310,813,853
69	さわやかトイレ整備	3,527	2,619	102,071	108,217	0	0.0	8,509	7.9	99,708	92.1				
会計管理室															
会計課															
1	会計事務	138,419	11,649	104	150,172	0	0.0	1,457	1.0	148,715	99.0				
2	公金取扱手数料	1,763	11,140	0	12,903	0	0.0	0	0.0	12,903	100.0	公金取扱手数料件数	748,350	17	17
3	会計管理室管理運営	9,698	419	0	10,117	0	0.0	0	0.0	10,117	100.0				
教育委員会事務局															
庶務課															
1	教育委員の報酬	12,537	0	0	12,537	0	0.0	0	0.0	12,537	100.0	委員数	4	3,134,261	3,134,261
2	教育委員会の運営	10,580	3,121	78	13,779	0	0.0	0	0.0	13,779	100.0	開催数	27	510,309	510,309
3	学校運営連絡協議会	529	1,729	0	2,258	0	0.0	0	0.0	2,258	100.0	設置数	37	61,020	61,020
4	学校(園)非常勤職員等の採用	3,527	8,736	0	12,263	6,918	56.4	0	0.0	5,345	43.6				
5	きょういく施策PR誌	1,234	1,985	0	3,219	0	0.0	0	0.0	3,219	100.0	発行回数	3	1,073,218	1,073,218
6	教職員研修旅費等	7,053	772	303	8,128	0	0.0	0	0.0	8,128	100.0	教職員数	668	12,167	12,167
7	公私立幼稚園・こども園協議会助成	882	0	408	1,290	0	0.0	0	0.0	1,290	100.0	研修会等開催回数	33	39,080	39,080
8	帰宅困難者対策(小中学校、幼稚園、保育所等、こども園)	882	9,942	0	10,824	0	0.0	0	0.0	10,824	100.0	児童・生徒数	11,101	975	975
9	オリンピック・パラリンピック教育の推進	882	0	1,800	2,682	0	0.0	0	0.0	2,682	100.0	実施園数	6	446,942	446,942
10	教育委員会事務局管理運営	52,282	9,968	85	62,335	0	0.0	5,666	9.1	56,669	90.9				
11	小学校維持運営	21,786	126,155	2,494	150,435	0	0.0	1,215	0.8	149,220	99.2	児童数	6,780	22,188	22,009

単位:千円、%

事務事業名		事務事業コスト				財源項目						指標		単位あたりコスト(円)	
		人にかかるコスト	物にかかるコスト	その他のコスト	総経費(A)	受益者負担額		その他特定財源		一般財源(区負担額)(B)		指標名	指標数値(C)	総経費(A/C)	区負担(B/C)
						額	割合	額	割合	額	割合				
12	小学校施設管理	4,232	354,602	3,164	361,998	6,767	1.9	0	0.0	355,231	98.1	児童数	6,780	53,392	52,394
13	小学校施設管理用務業務委託	3,703	136,199	0	139,902	0	0.0	0	0.0	139,902	100.0	委託実施校数	19	7,363,252	7,363,252
14	小学校維持修繕	5,103	67,140	56,131	128,374	0	0.0	3,740	2.9	124,634	97.1	児童数	6,780	18,934	18,383
15	小学校施設保全	3,108	7,158	232,738	243,004	0	0.0	15,042	6.2	227,962	93.8	実施校数	7	34,714,913	32,566,056
16	小学校体育館エアコン整備	441	0	73,376	73,817	0	0.0	0	0.0	73,817	100.0	実施校数	3	24,605,544	24,605,544
17	小学校図書環境整備	617	17,978	0	18,595	0	0.0	0	0.0	18,595	100.0	小学校数	19	978,704	978,704
18	小学校楽器有効活用	882	7,686	0	8,568	0	0.0	0	0.0	8,568	100.0	小学校数	19	450,909	450,909
19	小学校教職員用パソコン整備	1,675	103,706	0	105,381	0	0.0	0	0.0	105,381	100.0	小学校数	19	5,546,399	5,546,399
20	児童用パソコン整備	793	74,921	0	75,714	0	0.0	0	0.0	75,714	100.0	小学校数	19	3,984,993	3,984,993
21	小学校ICT教育の推進	264	2,027	0	2,291	0	0.0	0	0.0	2,291	100.0	小学校数	19	120,613	120,613
22	小学校周年記念校	970	582	0	1,552	0	0.0	0	0.0	1,552	100.0	当年度対象校数	1	1,551,885	1,551,885
23	区有施設省電力型照明整備	88	0	63,422	63,510	0	0.0	0	0.0	63,510	100.0				
24	小学校新学習指導要領対応	88	3,570	0	3,658	0	0.0	0	0.0	3,658	100.0	小学校数	19	192,560	192,560
25	黒門小学校大規模改修	2,756	45,747	640,992	689,495	0	0.0	369,445	53.6	320,050	46.4				
26	平成小学校大規模改修	4,519	57,726	358,574	420,819	0	0.0	207,212	49.2	213,607	50.8				
27	根岸小学校大規模改修	3,317	14,225	0	17,542	0	0.0	0	0.0	17,542	100.0				
28	東浅草小学校大規模改修	2,877	10,475	0	13,352	0	0.0	0	0.0	13,352	100.0				
29	蔵前小学校改築	5,378	70,497	2,987,818	3,063,693	0	0.0	1,778,359	58.0	1,285,334	42.0				
30	中学校維持運営	76,031	62,752	6,398	145,181	0	0.0	617	0.4	144,564	99.6	生徒数	2,239	64,841	64,566
31	中学校施設管理	2,380	123,170	432	125,982	3,813	3.0	0	0.0	122,169	97.0	生徒数	2,239	56,267	54,564
32	中学校施設管理用務業務委託	3,086	44,367	0	47,453	0	0.0	0	0.0	47,453	100.0	委託実施校数	6	7,908,762	7,908,762
33	中学校維持修繕	1,786	30,163	14,094	46,043	0	0.0	3,919	8.5	42,124	91.5	生徒数	2,239	20,564	18,814
34	中学校施設保全	529	5,283	146,264	152,076	0	0.0	4,947	3.3	147,129	96.7	実施校数	4	38,018,918	36,782,168
35	中学校図書環境整備	617	11,706	0	12,323	0	0.0	0	0.0	12,323	100.0	中学校数	7	1,760,388	1,760,388
36	中学校楽器有効活用	882	2,647	0	3,529	0	0.0	0	0.0	3,529	100.0	中学校数	7	504,059	504,059
37	中学校教職員用パソコン整備	793	35,746	0	36,539	0	0.0	0	0.0	36,539	100.0	中学校数	7	5,219,917	5,219,917
38	生徒用パソコン整備	1,675	26,187	0	27,862	0	0.0	0	0.0	27,862	100.0	中学校数	7	3,980,340	3,980,340
39	中学校ICT教育の推進	264	1,551	0	1,815	0	0.0	0	0.0	1,815	100.0	中学校数	7	259,401	259,401
40	私立幼稚園就園奨励	1,763	0	95,964	97,727	0	0.0	23,873	24.4	73,854	75.6	補助園児数	653	149,659	113,100

単位:千円、%

事務事業名		事務事業コスト				財源項目						指標		単位あたりコスト(円)	
		人にかかるコスト	物にかかるコスト	その他のコスト	総経費(A)	受益者負担額		その他特定財源		一般財源(区負担額)(B)		指標名	指標数値(C)	総経費(A/C)	区負担(B/C)
						額	割合	額	割合	額	割合				
41	私立幼稚園保護者負担軽減	1,763	103	23,631	25,497	0	0.0	23,734	93.1	1,763	6.9	補助園児数	510	49,994	3,457
42	私立幼稚園保護者補助	1,940	0	87,775	89,715	0	0.0	0	0.0	89,715	100.0	補助園児数	930	96,467	96,467
43	私立幼稚園入園祝金	1,587	0	17,438	19,025	0	0.0	0	0.0	19,025	100.0	入園児数	349	54,511	54,511
44	私立幼稚園小規模園補助及び健康管理等補助	882	0	10,680	11,562	0	0.0	0	0.0	11,562	100.0	私立幼稚園園児数	1,390	8,318	8,318
45	私立幼稚園教育相談補助	882	0	800	1,682	0	0.0	0	0.0	1,682	100.0	研修会開催回数	10	168,165	168,165
46	私立幼稚園教育活動推進	882	0	7,400	8,282	0	0.0	0	0.0	8,282	100.0	私立幼稚園数	7	1,183,093	1,183,093
47	私立幼稚園預かり保育推進補助	1,322	0	1,600	2,922	0	0.0	0	0.0	2,922	100.0	対象園数	4	730,619	730,619
48	私立幼稚園施設型給付	2,028	0	452	2,480	0	0.0	238	9.6	2,242	90.4	延給付園児数	13	190,734	172,428
49	幼稚園維持運営	450,791	23,310	603	474,704	18,904	4.0	32	0.0	455,768	96.0	園児数	621	764,418	733,924
50	幼稚園施設管理	1,322	10,661	0	11,983	8,436	70.4	0	0.0	3,547	29.6	園児数	621	19,296	5,712
51	幼稚園施設管理用務業務委託	1,322	29,889	0	31,211	0	0.0	0	0.0	31,211	100.0	委託実施園数	10	3,121,158	3,121,158
52	幼稚園維持修繕	1,290	5,159	0	6,449	0	0.0	0	0.0	6,449	100.0	園児数	621	10,384	10,384
53	幼稚園施設保全	176	0	4,569	4,745	0	0.0	761	16.0	3,984	84.0	実施園数	1	4,745,810	3,984,810
54	幼稚園図書環境整備	353	1,497	0	1,850	0	0.0	0	0.0	1,850	100.0	幼稚園数	10	184,919	184,919
55	幼稚園周年記念園	970	324	0	1,294	0	0.0	0	0.0	1,294	100.0	当年度対象園数	1	1,293,597	1,293,597
56	竹町幼稚園大規模改修	496	5,707	31,182	37,385	0	0.0	22,971	61.4	14,414	38.6				
57	根岸幼稚園大規模改修	1,856	2,015	0	3,871	0	0.0	0	0.0	3,871	100.0				
58	保育所施設管理	3,527	222,392	18,977	244,896	93	0.0	3,605	1.5	241,198	98.5	入所定員	1,059	231,251	227,759
59	玉姫保育園大規模改修	1,554	40,643	195,397	237,594	0	0.0	3,408	1.4	234,186	98.6				
60	松が谷保育園大規模改修	2,877	6,058	172,813	181,748	0	0.0	0	0.0	181,748	100.0				
61	坂本保育園大規模改修	487	7,312	0	7,799	0	0.0	0	0.0	7,799	100.0				
62	児童館・こどもクラブ等施設管理	1,851	26,697	483	29,031	0	0.0	0	0.0	29,031	100.0	施設数	30	967,687	967,687
63	区有施設省電力型照明整備	88	0	4,349	4,437	0	0.0	2,176	49.0	2,261	51.0				
64	蔵前小学校放課後支援施設整備	1,104	2,612	72,241	75,957	0	0.0	66,886	88.1	9,071	11.9				
65	玉姫児童館大規模改修	974	16,197	71,516	88,687	0	0.0	1,353	1.5	87,334	98.5				
66	松が谷児童館大規模改修	534	2,314	116,097	118,945	0	0.0	0	0.0	118,945	100.0				
67	玉姫こどもクラブ大規模改修	534	3,116	20,745	24,395	0	0.0	15,463	63.4	8,932	36.6				

単位:千円、%

事務事業名		事務事業コスト				財源項目						指標		単位あたりコスト(円)	
		人にかかるコスト	物にかかるコスト	その他のコスト	総経費(A)	受益者負担額		その他特定財源		一般財源(区負担額)(B)		指標名	指標数値(C)	総経費(A/C)	区負担(B/C)
						額	割合	額	割合	額	割合				
68	松が谷こどもクラブ大規模改修	534	718	22,952	24,204	0	0.0	15,399	63.6	8,805	36.4				
69	東浅草こどもクラブ大規模改修	974	174	0	1,148	0	0.0	87	7.6	1,061	92.4				
70	(仮称)根岸こどもクラブ設置	1,633	824	80,470	82,927	0	0.0	63,419	76.5	19,508	23.5				
71	放課後子供教室実施準備	264	139	2,589	2,992	0	0.0	0	0.0	2,992	100.0				
72	こども園施設管理	882	27,143	0	28,025	7,884	28.1	0	0.0	20,141	71.9	園児数	502	55,825	40,121
73	こども園周年記念園	970	406	0	1,376	0	0.0	0	0.0	1,376	100.0	当年度対象園数	1	1,375,977	1,375,977
学務課															
74	学校(園)非常勤職員等の採用	44,775	22	0	44,797	0	0.0	5,057	11.3	39,740	88.7	職員数	11	4,072,459	3,612,694
75	教職員研修旅費等	882	0	0	882	0	0.0	0	0.0	882	100.0	参加職員数	689	1,280	1,280
76	帰宅困難者対策(小中学校、幼稚園、保育所等、こども園)	705	238	0	943	0	0.0	119	12.6	824	87.4	在園児数	628	1,503	1,313
77	オリンピック・パラリンピック教育の推進	88	600	257	945	0	0.0	0	0.0	945	100.0	実施園数	4	236,308	236,308
78	就学事務	15,693	1,358	0	17,051	1	0.0	0	0.0	17,050	100.0	就学予定者数	1,976	8,629	8,629
79	特別支援教育振興	21,398	314	871	22,583	0	0.0	1,581	7.0	21,002	93.0	就学相談委員会等開催回数	78	289,522	269,248
80	特別支援学級総合行事	6,172	495	0	6,667	0	0.0	0	0.0	6,667	100.0	参加児童・生徒数	263	25,346	25,346
81	子どもの安心対策	1,322	997	0	2,319	0	0.0	0	0.0	2,319	100.0	こども110番協力者数	1,552	1,494	1,494
82	学校保健会助成	1,763	0	680	2,443	0	0.0	0	0.0	2,443	100.0	小中学校・幼稚園・こども園数	37	66,035	66,035
83	教育委員会事務局管理運営	25,480	436	100	26,016	0	0.0	21	0.1	25,995	99.9				
84	小学校特別支援学級運営	3,086	5,914	0	9,000	0	0.0	0	0.0	9,000	100.0	在籍児童数	340	26,469	26,469
85	黒門小学校大規模改修	264	0	9,215	9,479	0	0.0	0	0.0	9,479	100.0				
86	平成小学校大規模改修	176	0	2,465	2,641	0	0.0	0	0.0	2,641	100.0				
87	交通安全教具支給	441	280	0	721	0	0.0	0	0.0	721	100.0	ランドセルカバー配布数	1,169	616	616
88	通学路防犯設備整備	5,731	1,096	5,694	12,521	0	0.0	2,844	22.7	9,677	77.3	設置台数(累計)	77	162,605	125,670
89	小学校移動教室	3,527	12,218	0	15,745	0	0.0	0	0.0	15,745	100.0	参加児童数	1,091	14,432	14,432
90	小学校岩井臨海学園	3,527	7,504	0	11,031	0	0.0	0	0.0	11,031	100.0	参加児童数	1,030	10,709	10,709
91	日光林間学園	2,204	2,017	0	4,221	0	0.0	0	0.0	4,221	100.0	参加児童数	1,129	3,739	3,739
92	小学校体育大会	882	599	114	1,595	0	0.0	0	0.0	1,595	100.0	参加児童数	1,154	1,381	1,381

単位:千円、%

事務事業名		事務事業コスト				財源項目						指標		単位あたりコスト(円)	
		人にかかるコスト	物にかかるコスト	その他のコスト	総経費(A)	受益者負担額		その他特定財源		一般財源(区負担額)(B)		指標名	指標数値(C)	総経費(A/C)	区負担(B/C)
						額	割合	額	割合	額	割合				
93	小学校スクールバス運営	2,204	19,006	0	21,210	0	0.0	0	0.0	21,210	100.0	バス借上数	220	96,410	96,410
94	小学校要保護・準要保護就学援助	7,935	651	150,895	159,481	0	0.0	266	0.2	159,215	99.8	認定者数	1,568	101,710	101,541
95	小学校特別支援教育就学奨励	2,645	69	4,372	7,086	0	0.0	273	3.9	6,813	96.1	認定者数	102	69,471	66,795
96	小学校給食管理	2,645	16,164	15,241	34,050	0	0.0	0	0.0	34,050	100.0	小学校数	19	1,792,088	1,792,088
97	小学校給食室設備整備	529	16,389	0	16,918	0	0.0	0	0.0	16,918	100.0	老朽備品買替校数	19	890,410	890,410
98	小学校給食調理委託	1,322	339,562	0	340,884	0	0.0	0	0.0	340,884	100.0	委託校数	19	17,941,274	17,941,274
99	小学校給食食育推進	1,763	1,942	587	4,292	0	0.0	30	0.7	4,262	99.3	地域ふれあい給食参加者数	1,652	2,598	2,580
100	小学校給食生ごみ処理	529	4,245	0	4,774	0	0.0	0	0.0	4,774	100.0	小学校数	19	251,272	251,272
101	小学校一般衛生安全管理	2,909	29,804	7,975	40,688	0	0.0	0	0.0	40,688	100.0	定期健康診断受診児童数	6,804	5,980	5,980
102	小学校校医等の報酬	43,274	0	0	43,274	0	0.0	0	0.0	43,274	100.0	小学校数	19	2,277,604	2,277,604
103	小学校結核検診	1,322	2,151	729	4,202	0	0.0	0	0.0	4,202	100.0	小学校数	19	221,209	221,209
104	児童・生徒の健康手帳	441	393	0	834	0	0.0	0	0.0	834	100.0	配布数	1,169	713	713
105	小学校小児生活習慣病予防健診	2,204	3,098	75	5,377	0	0.0	0	0.0	5,377	100.0	受診児童数	319	16,856	16,856
106	蔵前小学校改築	264	0	14,083	14,347	0	0.0	0	0.0	14,347	100.0				
107	中学校特別支援学級運営	3,967	1,218	0	5,185	0	0.0	0	0.0	5,185	100.0	在籍生徒数	34	152,527	152,527
108	修学旅行	441	106	0	547	0	0.0	0	0.0	547	100.0	参加生徒数	756	723	723
109	中学校移動教室	3,527	8,687	0	12,214	0	0.0	0	0.0	12,214	100.0	参加生徒数	725	16,846	16,846
110	オリエンテーション	882	3,837	0	4,719	0	0.0	0	0.0	4,719	100.0	参加生徒数	438	10,772	10,772
111	林間学園	1,763	394	0	2,157	0	0.0	0	0.0	2,157	100.0	参加生徒数	711	3,035	3,035
112	中学校岩井臨海学園	1,763	407	0	2,170	0	0.0	0	0.0	2,170	100.0	参加生徒数	25	86,828	86,828
113	中学校体育大会	1,322	2,522	675	4,519	0	0.0	114	2.5	4,405	97.5	参加生徒数	492	9,186	8,955
114	中学校スクールバス運営	882	344	0	1,226	0	0.0	0	0.0	1,226	100.0	バス借上数	4	306,413	306,413
115	中学校要保護・準要保護就学援助	3,086	351	106,001	109,438	0	0.0	845	0.8	108,593	99.2	認定者数	791	138,354	137,286
116	中学校特別支援教育就学奨励	1,763	7	826	2,596	0	0.0	244	9.4	2,352	90.6	認定者数	13	199,688	180,919
117	中学校給食管理	2,645	6,164	687	9,496	0	0.0	0	0.0	9,496	100.0	中学校数	7	1,356,547	1,356,547
118	中学校給食室設備整備	882	2,119	0	3,001	0	0.0	0	0.0	3,001	100.0	老朽備品買替校数	7	428,659	428,659

単位:千円、%

事務事業名		事務事業コスト				財源項目						指標		単位あたりコスト(円)	
		人にかかるコスト	物にかかるコスト	その他のコスト	総経費(A)	受益者負担額		その他特定財源		一般財源(区負担額)(B)		指標名	指標数値(C)	総経費(A/C)	区負担(B/C)
						額	割合	額	割合	額	割合				
119	中学校給食調理委託	1,322	138,012	0	139,334	0	0.0	0	0.0	139,334	100.0	委託校数	7	19,904,942	19,904,942
120	中学校給食食育推進	1,322	465	42	1,829	0	0.0	0	0.0	1,829	100.0	地域ふれあい給食参加者数	47	38,938	38,938
121	中学校給食生ごみ処理	882	1,923	0	2,805	0	0.0	0	0.0	2,805	100.0	中学校数	7	400,731	400,731
122	中学校一般衛生安全管理	2,909	12,652	2,701	18,262	0	0.0	0	0.0	18,262	100.0	定期健康診断受診生徒数	2,263	8,070	8,070
123	中学校校医等の報酬	16,778	0	0	16,778	0	0.0	0	0.0	16,778	100.0	中学校数	7	2,396,925	2,396,925
124	中学校結核検診	1,322	1,380	284	2,986	0	0.0	0	0.0	2,986	100.0	中学校数	7	426,686	426,686
125	中学校小児生活習慣病予防健診	2,204	1,559	0	3,763	0	0.0	0	0.0	3,763	100.0	受診生徒数	152	24,755	24,755
126	少年自然の家管理運営	3,527	78,751	21,481	103,759	16	0.0	0	0.0	103,743	100.0	年間延利用人数	14,782	7,019	7,018
127	幼稚園教材費等援助	441	0	116	557	0	0.0	76	13.6	481	86.4	助成人数	8	69,600	60,100
128	幼稚園入園事務	10,139	400	0	10,539	0	0.0	0	0.0	10,539	100.0	定員	818	12,884	12,884
129	幼稚園スクールバス運営	1,322	2,580	0	3,902	0	0.0	0	0.0	3,902	100.0	バス借上数	30	130,083	130,083
130	幼稚園一般衛生安全管理	882	3,287	183	4,352	0	0.0	0	0.0	4,352	100.0	定期健康診断受診園児数	621	7,007	7,007
131	幼稚園園医の報酬	7,242	0	0	7,242	0	0.0	0	0.0	7,242	100.0	幼稚園数	10	724,165	724,165
132	幼稚園結核検診	882	204	0	1,086	0	0.0	0	0.0	1,086	100.0	幼稚園数	10	108,549	108,549
133	こども園施設型給付	3,527	2,511	223,272	229,310	0	0.0	96,927	42.3	132,383	57.7	在園児数	126	1,819,915	1,050,654
134	私立こども園振興	1,322	0	26,202	27,524	0	0.0	0	0.0	27,524	100.0	私立こども園数	2	13,762,463	13,762,463
135	こども園保育士等人材確保	1,146	0	21,997	23,143	0	0.0	18,818	81.3	4,325	18.7	助成件数	4	5,785,849	1,081,349
136	こども園保育士等キャリア育成	441	0	17,420	17,861	0	0.0	17,420	97.5	441	2.5	助成施設数	2	8,930,413	220,413
137	こども園保育サービス推進	441	0	3,152	3,593	0	0.0	3,152	87.7	441	12.3	助成施設数	2	1,796,413	220,413
138	こども園教材費等援助	176	0	148	324	0	0.0	98	30.2	226	69.8	助成人数	3	107,947	75,280
139	石浜橋場こども園維持運営	157,501	27,869	125	185,495	11,130	6.0	228	0.1	174,137	93.9	園児数	128	1,449,185	1,360,455
140	石浜橋場こども園臨時職員採用及び福利	20,741	1,021	0	21,762	5,694	26.2	2,308	10.6	13,760	63.2	職員数	19	1,145,351	724,183
141	石浜橋場こども園図書環境整備	88	150	0	238	0	0.0	0	0.0	238	100.0				
142	石浜橋場こども園一般衛生安全管理	88	225	38	351	0	0.0	0	0.0	351	100.0	健康診断受診園児数	100	3,511	3,511
143	石浜橋場こども園園医の報酬	829	0	0	829	0	0.0	0	0.0	829	100.0				
144	ことぶきこども園管理運営	4,849	330,911	168	335,928	45,206	13.5	5,701	1.7	285,021	84.8	園児数	215	1,562,458	1,325,681

単位:千円、%

事務事業名		事務事業コスト				財源項目						指標		単位あたりコスト(円)	
		人にかかるコスト	物にかかるコスト	その他のコスト	総経費(A)	受益者負担額		その他特定財源		一般財源(区負担額)(B)		指標名	指標数値(C)	総経費(A/C)	区負担(B/C)
						額	割合	額	割合	額	割合				
145	たいとうこども園管理運営	4,849	245,309	80	250,238	25,748	10.3	3,441	1.4	221,049	88.3	園児数	159	1,573,822	1,390,243
146	こども園入園事務	1,763	314	0	2,077	0	0.0	0	0.0	2,077	100.0	定員	507	4,098	4,098
147	自然の村管理運営	16,205	20,133	196	36,534	720	2.0	881	2.4	34,933	95.6	年間延利用人数	989	36,941	35,323
児童保育課															
148	帰宅困難者対策(小中学校、幼稚園、保育所等、こども園)	1,322	2,386	0	3,708	0	0.0	1,194	32.2	2,514	67.8	児童園児数	3,223	1,151	780
149	オリンピック・パラリンピック教育の推進	882	0	2,202	3,084	0	0.0	0	0.0	3,084	100.0	実施園数	9	342,577	342,577
150	教育委員会事務局管理運営	11,461	1,975	0	13,436	0	0.0	375	2.8	13,061	97.2				
151	保育所入所事務	47,057	3,462	73	50,592	0	0.0	442	0.9	50,150	99.1	在園児童数	3,223	15,697	15,560
152	保育委託	3,086	2,913,622	0	2,916,708	404,556	13.9	1,046,567	35.9	1,465,585	50.2	延入所児童数	17,955	162,445	81,625
153	私立保育所振興	1,763	285,749	5,264	292,776	0	0.0	0	0.0	292,776	100.0	私立保育所数	21	13,941,694	13,941,694
154	地域型保育給付	1,322	0	544,304	545,626	0	0.0	353,224	64.7	192,402	35.3	延入所児童数	2,702	201,934	71,208
155	地域型保育振興	441	0	4,623	5,064	0	0.0	764	15.1	4,300	84.9	事業所数	11	460,392	390,938
156	認証保育所運営費助成	2,204	36	443,706	445,946	0	0.0	1,050	0.2	444,896	99.8	延入所児童数	3,292	135,464	135,145
157	認証保育所保育料助成	3,967	88	67,675	71,730	0	0.0	30,652	42.7	41,078	57.3	対象児童数	2,718	26,391	15,114
158	家庭福祉員制度	882	0	3,429	4,311	0	0.0	0	0.0	4,311	100.0	延受託児童数	37	116,510	116,510
159	共同型家庭的保育	882	0	16,284	17,166	0	0.0	6,200	36.1	10,966	63.9	助成施設数	1	17,165,171	10,965,171
160	病児・病後児保育	2,204	7,070	753	10,027	0	0.0	4,699	46.9	5,328	53.1	延利用人数	387	25,910	13,768
161	保育所等保育士等人材確保	2,645	0	173,551	176,196	0	0.0	129,561	73.5	46,635	26.5	助成件数	252	699,188	185,058
162	保育所等保育士等キャリア育成	2,821	0	195,292	198,113	0	0.0	171,537	86.6	26,576	13.4	助成施設数	42	4,716,983	632,769
163	保育所等保育サービス推進	3,967	0	51,308	55,275	0	0.0	46,902	84.9	8,373	15.1	助成施設数	41	1,348,181	204,230
164	保育所等業務効率化推進	882	0	5,741	6,623	0	0.0	4,305	65.0	2,318	35.0	補助件数	3	2,207,642	772,642
165	保育所等教材費等援助	882	0	5	887	0	0.0	3	0.3	884	99.7	助成人数	2	443,326	441,826
166	いきいき台東っ子応援団	1,763	120	534	2,417	0	0.0	327	13.5	2,090	86.5	延参加人数	5,960	406	351
167	児童福祉施設サービス第三者評価	882	1,480	0	2,362	0	0.0	740	31.3	1,622	68.7	受審施設数	3	787,084	540,417
168	私立保育所改修助成	2,204	0	7,603	9,807	0	0.0	3,802	38.8	6,005	61.2	助成件数	4	2,451,782	1,501,282
169	認可保育所の誘致	6,172	679	778,500	785,351	0	0.0	648,685	82.6	136,666	17.4	補助件数	6	130,891,678	22,777,512
170	小規模保育施設の誘致	6,172	21	71,943	78,136	0	0.0	67,090	85.9	11,046	14.1	補助件数	3	26,045,053	3,681,719

単位:千円、%

事務事業名		事務事業コスト				財源項目						指標		単位あたりコスト(円)	
		人にかかるコスト	物にかかるコスト	その他のコスト	総経費(A)	受益者負担額		その他特定財源		一般財源(区負担額)(B)		指標名	指標数値(C)	総経費(A/C)	区負担(B/C)
						額	割合	額	割合	額	割合				
171	家庭的保育事業開設準備	264	0	0	264	0	0.0	0	0.0	264	100.0				
172	保育所等における児童の安全対策	882	0	2,186	3,068	0	0.0	2,185	71.2	883	28.8	助成施設数 対象者確認書交付者数	7	438,298	126,155
173	ベビーシッター利用支援	882	0	0	882	0	0.0	0	0.0	882	100.0		41	21,504	21,504
174	保育所運営	1,511,882	43,925	1,181	1,556,988	260,132	16.7	30,614	2.0	1,266,242	81.3	入所定員	999	1,558,547	1,267,510
175	保育所給食管理	7,053	223,813	0	230,866	970	0.4	0	0.0	229,896	99.6	入所定員	999	231,097	230,126
176	保育所における読書活動の推進	882	1,490	0	2,372	0	0.0	0	0.0	2,372	100.0	購入図書数	1,803	1,315	1,315
177	一時保育	32,478	22,340	0	54,818	5,397	9.9	9,160	16.7	40,261	73.4	延利用日数	6,306	8,693	6,385
178	休日年末一時保育	9,698	781	1,478	11,957	1,242	10.4	0	0.0	10,715	89.6	延利用日数	594	20,130	18,040
179	東上野乳児保育園管理運営	1,763	208,034	0	209,797	29,155	13.9	1,872	0.9	178,770	85.2	入所定員	60	3,496,620	2,979,505
180	定期利用保育	3,527	120,044	0	123,571	20,557	16.6	35,516	28.8	67,498	54.6	入所定員	90	1,373,006	749,973
181	御徒町保育室管理運営	3,527	120,160	0	123,687	18,219	14.7	0	0.0	105,468	85.3	入所定員	60	2,061,443	1,757,787
182	(仮称)北上野保育室開設準備	882	0	0	882	0	0.0	0	0.0	882	100.0				
183	児童館管理運営	10,139	327,280	0	337,419	0	0.0	5	0.0	337,414	100.0	施設数	8	42,177,337	42,176,712
184	こどもクラブ運営	25,507	540,748	23,675	589,930	47,338	8.0	199,508	33.8	343,084	58.2	施設数	24	24,580,362	14,295,133
185	放課後子供教室	18,978	58,024	1,450	78,452	0	0.0	12,974	16.5	65,478	83.5	延参加人数	39,168	2,003	1,672
指導課															
186	オリンピック・パラリンピック教育の推進	88	7,479	4,064	11,631	0	0.0	8,078	69.5	3,553	30.5	実施校・園数	37	314,365	96,035
187	教育課題研究委員会	264	1,587	960	2,811	0	0.0	0	0.0	2,811	100.0	専門部会数	33	85,187	85,187
188	非常勤講師	50,221	21	239	50,481	0	0.0	5,244	10.4	45,237	89.6	非常勤講師数	14	3,605,770	3,231,193
189	臨時職員の配置	176	4,764	0	4,940	0	0.0	4,778	96.7	162	3.3	配置日数	628	7,866	258
190	学校教育相談員の配置	2,807	0	0	2,807	0	0.0	119	4.2	2,688	95.8	相談件数(来庁・電話)	461	6,090	5,832
191	教職員研修	88	1,540	2,287	3,915	0	0.0	568	14.5	3,347	85.5	研修会参加者数	5,561	704	602
192	教員経験別研修会	88	578	228	894	0	0.0	805	90.0	89	10.0	研修会参加者数	611	1,463	145
193	スーパーティーチャーの育成	2,028	161	530	2,719	0	0.0	0	0.0	2,719	100.0	受講者数	35	77,681	77,681
194	研究協力校	441	2,105	1,287	3,833	0	0.0	983	25.6	2,850	74.4	研究協力校(園)数	8	479,084	356,233
195	人権教育	176	89	270	535	0	0.0	0	0.0	535	100.0	研修会参加者数	404	1,326	1,326

単位:千円、%

事務事業名		事務事業コスト				財源項目						指標		単位あたりコスト(円)	
		人にかかるコスト	物にかかるコスト	その他のコスト	総経費(A)	受益者負担額		その他特定財源		一般財源(区負担額)(B)		指標名	指標数値(C)	総経費(A/C)	区負担(B/C)
						額	割合	額	割合	額	割合				
196	人権尊重教育推進校	1,146	2,055	550	3,751	0	0.0	1,490	39.7	2,261	60.3	研修会開催数	17	220,631	132,961
197	教育懇話会	353	0	130	483	0	0.0	0	0.0	483	100.0	懇話会開催回数	1	482,660	482,660
198	台東区教育委員会優秀教員奨励	88	73	0	161	0	0.0	0	0.0	161	100.0	被表彰者(団体)数	7	23,090	23,090
199	教科書採択	970	3	120	1,093	0	0.0	0	0.0	1,093	100.0	調査研究委員会開催回数	3	364,395	364,395
200	教育委員会事務局管理運営	52,282	1,541	10	53,833	0	0.0	0	0.0	53,833	100.0				
201	台東区学校教育ビジョン策定	4,849	110	216	5,175	0	0.0	0	0.0	5,175	100.0				
202	学校における働き方改革プラン策定	5,025	1,847	0	6,872	0	0.0	1,846	26.9	5,026	73.1				
203	スクール・サポート・スタッフの配置	88	1,724	0	1,812	0	0.0	1,661	91.7	151	8.3	配置校数	2	906,097	75,746
204	学力向上推進ティーチャー	125,230	18	0	125,248	0	0.0	6,955	5.6	118,293	94.4	派遣時間数	36,394	3,441	3,250
205	学力向上プラン「大学生が先生」	441	425	7,604	8,470	0	0.0	263	3.1	8,207	96.9	指導補助者派遣日数	2,261	3,746	3,630
206	農業体験学習	176	2,834	170	3,180	0	0.0	0	0.0	3,180	100.0	参加児童・生徒数	490	6,490	6,490
207	環境関連施設体験学習	353	2,414	0	2,767	0	0.0	0	0.0	2,767	100.0	実施回数	19	145,614	145,614
208	魅力ある教育活動の推進	2,909	7,852	13,819	24,580	0	0.0	0	0.0	24,580	100.0	実践校・園数	47	522,976	522,976
209	学びのキャンパスプランニング	2,292	1,291	1,280	4,863	0	0.0	0	0.0	4,863	100.0	プログラム(プラン)実施数	157	30,975	30,975
210	学力向上のための調査研究	970	10,022	0	10,992	0	0.0	0	0.0	10,992	100.0	アンケート調査数	3,451	3,185	3,185
211	小・中学校連合作品展	176	710	0	886	0	0.0	0	0.0	886	100.0	参加校数	26	34,079	34,079
212	おもてなし英会話	176	6,335	0	6,511	0	0.0	0	0.0	6,511	100.0	講師派遣日数	278	23,422	23,422
213	小学校ICT教育の推進	3,967	75,177	0	79,144	0	0.0	0	0.0	79,144	100.0	整備校数	19	4,165,486	4,165,486
214	小学校演劇鑑賞教室	264	3,829	0	4,093	0	0.0	0	0.0	4,093	100.0	参加児童数	1,139	3,594	3,594
215	小学校音楽鑑賞教室	176	229	1,795	2,200	0	0.0	0	0.0	2,200	100.0	参加児童数	1,097	2,006	2,006
216	連合発表会(学芸会・音楽会)	176	353	0	529	0	0.0	0	0.0	529	100.0	参加児童数	923	574	574
217	小学校スクールバス運営	441	1,118	0	1,559	0	0.0	0	0.0	1,559	100.0	バス借上数	13	119,910	119,910
218	小学校副読本支給	88	4,297	0	4,385	0	0.0	0	0.0	4,385	100.0	配布数	2,155	2,035	2,035
219	小学校スクールカウンセラー	88	245	32,570	32,903	0	0.0	10	0.0	32,893	100.0	配置時間数	10,848	3,033	3,032
220	プール指導の充実	88	71	0	159	0	0.0	0	0.0	159	100.0	水泳指導補助員雇用時間数	68	2,337	2,337

単位:千円、%

事務事業名		事務事業コスト				財源項目						指標		単位あたりコスト(円)	
		人にかかるコスト	物にかかるコスト	その他のコスト	総経費(A)	受益者負担額		その他特定財源		一般財源(区負担額)(B)		指標名	指標数値(C)	総経費(A/C)	区負担(B/C)
						額	割合	額	割合	額	割合				
221	小学校英語活動の推進	353	26,190	0	26,543	0	0.0	0	0.0	26,543	100.0	外国人指導助手派遣日数	1,228	21,614	21,614
222	小学校読書活動推進	353	18,511	0	18,864	0	0.0	0	0.0	18,864	100.0	実施校数	19	992,835	992,835
223	小学校器楽教育の充実	88	0	1,272	1,360	0	0.0	0	0.0	1,360	100.0	器楽指導員派遣時間数	212	6,416	6,416
224	小学校ふれあい学習	88	792	0	880	0	0.0	0	0.0	880	100.0	実施回数	454	1,938	1,938
225	小学校児童健全育成	88	47	0	135	0	0.0	0	0.0	135	100.0	定例会・研修会参加者数	95	1,423	1,423
226	小学校における校務事務の改善	2,028	9,296	0	11,324	0	0.0	0	0.0	11,324	100.0	支援ソフト導入校数	19	595,969	595,969
227	小学校図書館ボランティア登下校通知システム運営費助成	176	2,344	0	2,520	0	0.0	0	0.0	2,520	100.0	活動日数	3,260	773	773
228	小学校吹奏楽コンクール参加	88	1,988	0	2,076	0	0.0	0	0.0	2,076	100.0	助成校数	19	124,640	124,640
229	小学校一般衛生安全管理	970	92	0	1,062	0	0.0	0	0.0	1,062	100.0	参加校数	1	2,075,825	2,075,825
230	中学校ICT教育の推進	2,909	27,867	0	30,776	0	0.0	0	0.0	30,776	100.0	健康相談勸奨者数	46	23,086	23,086
231	連合音楽発表会	176	292	0	468	0	0.0	0	0.0	468	100.0	整備校数	7	4,396,641	4,396,641
232	英語発表会	264	30	33	327	0	0.0	0	0.0	327	100.0	参加生徒数	442	1,059	1,059
233	中学校音楽鑑賞教室	176	160	898	1,234	0	0.0	0	0.0	1,234	100.0	参加生徒数	78	4,198	4,198
234	中学校スクールバス運営	441	1,462	0	1,903	0	0.0	0	0.0	1,903	100.0	参加生徒数	735	1,679	1,679
235	中学校副読本支給	88	3	0	91	0	0.0	0	0.0	91	100.0	バス借上数	17	111,931	111,931
236	中学校スクールカウンセラー	88	72	6,048	6,208	0	0.0	0	0.0	6,208	100.0	配布数	2,238	41	41
237	英語教育の充実	353	7,957	0	8,310	0	0.0	0	0.0	8,310	100.0	配置時間数	2,016	3,079	3,079
238	中学校読書活動推進	353	6,653	0	7,006	0	0.0	0	0.0	7,006	100.0	外国人指導助手派遣日数	410	20,268	20,268
239	学習支援講座	264	3,954	0	4,218	0	0.0	2,533	60.1	1,685	39.9	実施校数	7	1,000,780	1,000,780
240	中学校器楽教育の充実	88	0	1,248	1,336	0	0.0	0	0.0	1,336	100.0	参加生徒数	138	30,567	12,212
241	中学校ふれあい学習	88	66	0	154	0	0.0	0	0.0	154	100.0	器楽指導員派遣時間数	208	6,424	6,424
242	国際理解重点教育	882	8,936	109	9,927	510	5.1	0	0.0	9,417	94.9	実施回数	136	1,131	1,131
243	進路指導の充実	176	1,925	0	2,101	0	0.0	0	0.0	2,101	100.0	派遣生徒数	17	583,938	553,938
244	中学校生徒健全育成	88	79	0	167	0	0.0	0	0.0	167	100.0	職場体験学習参加生徒数	743	2,829	2,829
245												定例会・研修会参加者数	35	4,788	4,788

単位:千円、%

事務事業名		事務事業コスト				財源項目						指標		単位あたりコスト(円)	
		人にかかるコスト	物にかかるコスト	その他のコスト	総経費(A)	受益者負担額		その他特定財源		一般財源(区負担額)(B)		指標名	指標数値(C)	総経費(A/C)	区負担(B/C)
						額	割合	額	割合	額	割合				
246	中学校における校務事務の改善	1,675	3,769	0	5,444	0	0.0	0	0.0	5,444	100.0	支援ソフト導入校数	7	777,770	777,770
247	中学校図書館ボランティア	176	381	0	557	0	0.0	0	0.0	557	100.0	活動日数	165	3,375	3,375
248	中学校吹奏楽コンクール参加	176	219	158	553	0	0.0	0	0.0	553	100.0	参加校数	7	79,010	79,010
249	中学校一般衛生安全管理	970	92	0	1,062	0	0.0	0	0.0	1,062	100.0	健康相談勸奨者数	50	21,239	21,239
教育支援館															
250	教育委員会事務局管理運営	7,494	203	0	7,697	0	0.0	9	0.1	7,688	99.9				
251	教育支援館運営	72,118	16,109	9	88,236	0	0.0	9,687	11.0	78,549	89.0	教育相談室開室日数	266	331,712	295,296
252	学校園経営・研修支援	6,172	4,163	269	10,604	0	0.0	267	2.5	10,337	97.5	幼児教育支援回数	29	365,652	356,441
253	教育相談	8,997	301	506	9,804	0	0.0	0	0.0	9,804	100.0	延相談件数	2,683	3,654	3,654
254	生活指導相談学級の運営	4,408	121	320	4,849	0	0.0	0	0.0	4,849	100.0	入級児童・生徒数	31	156,431	156,431
255	特別支援教育支援員の配置	207,537	31	132	207,700	0	0.0	6,676	3.2	201,024	96.8	延配置日数	26,210	7,924	7,670
生涯学習課															
256	教育委員会事務局管理運営	30,417	1,249	8	31,674	0	0.0	0	0.0	31,674	100.0				
257	社会教育委員	3,863	15	0	3,878	0	0.0	0	0.0	3,878	100.0	定例会実施回数	11	352,519	352,519
258	社会教育指導員	34,212	0	14	34,226	0	0.0	3,913	11.4	30,313	88.6	社会教育主事・指導員数	8	4,278,251	3,789,183
259	青年学級	5,216	340	44	5,600	0	0.0	0	0.0	5,600	100.0	学級生参加者数	411	13,626	13,626
260	P. T. A指導者研修会	1,763	71	96	1,930	0	0.0	0	0.0	1,930	100.0	研修会参加者数	148	13,040	13,040
261	家庭教育の振興	6,172	1,516	1,450	9,138	0	0.0	1,949	21.3	7,189	78.7	家庭教育学級等参加者数	3,327	2,746	2,161
262	生涯学習の支援・振興	27,084	646	82	27,812	4	0.0	2,171	7.8	25,637	92.2	学習支援ボランティア活動件数	53	524,760	483,722
263	生涯学習ラーニングスクエア	3,527	8,363	213	12,103	0	0.0	1	0.0	12,102	100.0	参加者数	6,154	1,967	1,966
264	シニアライフ応援計画	1,763	69	33	1,865	0	0.0	0	0.0	1,865	100.0	講座・講演会等参加者数	88	21,194	21,194
265	文化祭	3,262	162	0	3,424	0	0.0	0	0.0	3,424	100.0	来場者数	10,512	326	326
266	台東区美術展	2,380	981	0	3,361	0	0.0	0	0.0	3,361	100.0	入場者数	1,108	3,034	3,034
267	少年少女発明クラブ	2,645	0	1,680	4,325	0	0.0	0	0.0	4,325	100.0	参加者数	1,479	2,924	2,924
268	工作教室	1,763	139	245	2,147	61	2.8	0	0.0	2,086	97.2	参加者数	163	13,171	12,800

単位:千円、%

事務事業名	事務事業コスト				財源項目						指標		単位あたりコスト(円)		
	人にかかるコスト	物にかかるコスト	その他のコスト	総経費(A)	受益者負担額		その他特定財源		一般財源(区負担額)(B)		指標名	指標数値(C)	総経費(A/C)	区負担(B/C)	
					額	割合	額	割合	額	割合					
269	知る・作る・学ぶ講座	2,645	1,051	3,508	7,204	157	2.2	581	8.1	6,466	89.7	参加者数	1,975	3,648	3,274
270	青少年教育の推進	4,408	2,976	1,415	8,799	0	0.0	0	0.0	8,799	100.0	参加者数	1,778	4,949	4,949
271	台東区の民話と伝承遊びの普及	2,645	101	895	3,641	47	1.3	0	0.0	3,594	98.7	参加児童・園児数	2,541	1,433	1,414
272	文化財保護	30,372	6,408	2,054	38,834	415	1.1	2,290	5.9	36,129	93.0	文化財台帳新規登載数	3	12,944,919	12,043,288
273	文化財復元補助	1,322	0	1,105	2,427	0	0.0	0	0.0	2,427	100.0	補助件数	2	1,213,739	1,213,739
274	文化財復元補助(浅草寺伝法院文化財復元補助)	2,645	0	31,430	34,075	0	0.0	0	0.0	34,075	100.0	補助件数	2	17,037,477	17,037,477
275	文化財復元補助(横山大観旧宅及び庭園文化財復元補助)	2,204	0	2,210	4,414	0	0.0	0	0.0	4,414	100.0	補助件数	3	1,471,376	1,471,376
276	台東区歴史・文化検定	5,290	1,174	268	6,732	127	1.9	0	0.0	6,605	98.1	受検者数	2,280	2,953	2,897
277	台東区映像アーカイブ	4,776	2,110	0	6,886	0	0.0	355	5.2	6,531	94.8	公開DVD貸出数	233	29,550	28,025
278	下町台東の美しい心づくり	1,763	1,610	13	3,386	0	0.0	811	24.0	2,575	76.0	学習会参加者延べ人数	60	56,443	42,927
279	台東区ジュニアオーケストラ	4,408	3,330	11,999	19,737	0	0.0	3	0.0	19,734	100.0	観客総数	2,524	7,820	7,819
280	上野の森ジュニア合唱団	5,290	1,897	7,427	14,614	0	0.0	1	0.0	14,613	100.0	観客総数	1,154	12,664	12,663
281	オリンピック・パラリンピック生涯学習講座	1,763	1,400	0	3,163	0	0.0	585	18.5	2,578	81.5	受講者数	564	5,609	4,571
282	各種団体事業助成(小・中学校P. T. A連合会)	176	0	1,347	1,523	0	0.0	0	0.0	1,523	100.0	宿泊研修会参加者数	32	47,604	47,604
283	各種団体事業助成(幼稚園P. T. A連合会)	176	0	254	430	0	0.0	0	0.0	430	100.0	区立幼稚園PTA連合会研修会参加者数	142	3,030	3,030
284	各種団体事業助成(美術会)	176	0	212	388	0	0.0	0	0.0	388	100.0	絵画講習会参加者数	109	3,563	3,563
285	各種団体事業助成(書道連盟)	176	0	212	388	0	0.0	0	0.0	388	100.0	書道展来場者数	2,807	138	138
286	各種団体事業助成(華道茶道文化協会)	176	0	170	346	0	0.0	0	0.0	346	100.0	華道展来場者数	970	357	357
287	各種団体事業助成(合唱連盟)	176	0	127	303	0	0.0	0	0.0	303	100.0	台東区合唱祭来場者数	700	433	433
288	各種団体事業助成(川柳人連盟)	176	0	85	261	0	0.0	0	0.0	261	100.0	川柳大会来場者数	128	2,042	2,042
289	各種団体事業助成(短歌連盟)	176	0	123	299	0	0.0	0	0.0	299	100.0	短歌大会参加者数	19	15,754	15,754
290	各種団体事業助成(社会教育団体協議会)	176	0	212	388	0	0.0	0	0.0	388	100.0	台東区文化祭来場者数	10,512	37	37

単位:千円、%

事務事業名		事務事業コスト				財源項目						指標		単位あたりコスト(円)	
		人にかかるコスト	物にかかるコスト	その他のコスト	総経費(A)	受益者負担額		その他特定財源		一般財源(区負担額)(B)		指標名	指標数値(C)	総経費(A/C)	区負担(B/C)
						額	割合	額	割合	額	割合				
291	各種団体事業助成(民謡連合会)	176	0	127	303	0	0.0	0	0.0	303	100.0	秋季大会 来場者数	40	7,583	7,583
292	各種団体事業助成(写真連盟)	176	0	127	303	0	0.0	0	0.0	303	100.0	写真展来場者数	1,300	233	233
293	各種団体事業助成(アマチュアオーケストラ協会)	176	0	1,186	1,362	0	0.0	0	0.0	1,362	100.0	オーケストラウィーク 来場者数	1,698	802	802
294	各種団体事業助成(能楽連盟)	176	0	127	303	0	0.0	0	0.0	303	100.0	新春謡初め 来場者数	216	1,404	1,404
295	各種団体事業助成(ボーイスカウト・ガールスカウト協議会)	176	0	85	261	0	0.0	0	0.0	261	100.0	スカウトフェスティバル 一般参加者数	292	895	895
296	社会教育センター・社会教育館	10,430	146,775	4,246	161,451	951	0.6	0	0.0	160,500	99.4	利用者数	126,311	1,278	1,271
297	生涯学習センター管理運営	28,293	218,188	18,209	264,690	55,946	21.1	0	0.0	208,744	78.9	利用者数	374,469	707	557
スポーツ振興課															
298	教育委員会事務局管理運営	13,666	2,755	0	16,421	0	0.0	0	0.0	16,421	100.0				
299	社会教育指導員(スポーツ振興課)	9,383	0	4	9,387	0	0.0	923	9.8	8,464	90.2	指導員数	2	4,693,423	4,231,895
300	生涯学習センタートレーニングルーム運営	1,322	10,617	0	11,939	7,246	60.7	0	0.0	4,693	39.3	延べ利用者数	36,923	323	127
301	スポーツ推進委員	4,403	1,448	121	5,972	0	0.0	0	0.0	5,972	100.0	推進委員 参加事業数	27	221,206	221,206
302	体育団体指導育成	1,763	722	340	2,825	0	0.0	36	1.3	2,789	98.7	委託大会 参加者数	1,800	1,570	1,550
303	都民体育大会	1,322	2,001	0	3,323	0	0.0	0	0.0	3,323	100.0	参加者数	472	7,042	7,042
304	区民体育祭	1,322	3,698	0	5,020	0	0.0	0	0.0	5,020	100.0	参加者数	8,156	616	616
305	スポーツひろば	882	785	1,280	2,947	0	0.0	0	0.0	2,947	100.0	利用者数	7,483	394	394
306	体育の日記念行事	1,763	700	0	2,463	0	0.0	0	0.0	2,463	100.0	参加者数	1,765	1,396	1,396
307	都市スポーツ交流	1,322	180	60	1,562	0	0.0	0	0.0	1,562	100.0	参加者数	829	1,885	1,885
308	ラジオ体操会	1,763	1,388	0	3,151	0	0.0	0	0.0	3,151	100.0	ラジオ体操会場数	142	22,189	22,189
309	ジュニア駅伝大会	3,086	3,098	11	6,195	0	0.0	0	0.0	6,195	100.0	参加者数	575	10,773	10,773
310	東京マラソン支援(沿道警備ボランティア)	1,763	272	336	2,371	0	0.0	0	0.0	2,371	100.0	ボランティア 参加者数	95	24,964	24,964
311	総合型地域スポーツクラブ支援	1,322	513	0	1,835	0	0.0	0	0.0	1,835	100.0	啓発事業 参加者数	204	8,995	8,995
312	幼児運動教室	2,204	3,683	0	5,887	0	0.0	0	0.0	5,887	100.0	延べ利用者数	2,066	2,849	2,849
313	スポーツボランティアを育む	2,204	209	0	2,413	0	0.0	83	3.4	2,330	96.6	スポーツボラン ティア登録者数	114	21,169	20,441

単位:千円、%

事務事業名		事務事業コスト				財源項目						指標		単位あたりコスト(円)	
		人にかかるコスト	物にかかるコスト	その他のコスト	総経費(A)	受益者負担額		その他特定財源		一般財源(区負担額)(B)		指標名	指標数値(C)	総経費(A/C)	区負担(B/C)
						額	割合	額	割合	額	割合				
314	アスリートから学ぶLet's Enjoyスポーツ	1,322	3,892	5	5,219	0	0.0	1,627	31.2	3,592	68.8	参加者数	1,200	4,350	2,994
315	障害者スポーツ普及促進	5,731	4,153	180	10,064	0	0.0	3,000	29.8	7,064	70.2	延べ参加者数	941	10,695	7,507
316	体育団体助成(体育協会)	1,763	0	2,380	4,143	0	0.0	0	0.0	4,143	100.0	加盟団体数	30	138,110	138,110
317	体育団体助成(釣魚連盟)	882	0	127	1,009	0	0.0	0	0.0	1,009	100.0	参加者数	13	77,589	77,589
318	体育団体助成(スポーツ少年団)	2,204	0	620	2,824	0	0.0	0	0.0	2,824	100.0	登録者数	280	10,086	10,086
319	チャレンジスポーツ教室	882	810	0	1,692	0	0.0	340	20.1	1,352	79.9	参加者数	120	14,097	11,264
320	リバーサイドスポーツセンター管理運営	4,849	202,153	298	207,300	93,818	45.3	0	0.0	113,482	54.7	利用者数	462,221	448	246
321	総合体育館個人開放	882	3,204	0	4,086	0	0.0	0	0.0	4,086	100.0	個人開放利用者数	190,531	21	21
322	初心者スポーツ教室	882	3,137	0	4,019	0	0.0	0	0.0	4,019	100.0	利用者数	1,448	2,776	2,776
323	リバーサイドスポーツセンター維持修繕	1,763	20,790	15,876	38,429	0	0.0	0	0.0	38,429	100.0				
324	清島温水プール管理運営	1,322	55,173	7,128	63,623	27	0.0	0	0.0	63,596	100.0	利用者数	77,918	817	816
325	荒川河川敷運動公園運動場管理運営	1,763	9,630	19	11,412	1,546	13.5	0	0.0	9,866	86.5	利用者数	28,794	396	343
326	江戸川河川敷野球場	1,322	15,106	9	16,437	419	2.5	0	0.0	16,018	97.5	利用者数	15,166	1,084	1,056
327	柳北スポーツプラザ管理運営	2,204	32,470	3,563	38,237	5,131	13.4	0	0.0	33,106	86.6	利用者数	19,878	1,924	1,665
328	たなかスポーツプラザ管理運営	2,645	27,722	27	30,394	6,844	22.5	0	0.0	23,550	77.5	利用者数	46,665	651	505
329	東京都立浅草高等学校温水プール区民開放	1,322	14,253	2,993	18,568	678	3.7	0	0.0	17,890	96.3	利用者数	2,960	6,273	6,044
中央図書館															
330	教育委員会事務局管理運営	8,817	255	0	9,072	0	0.0	0	0.0	9,072	100.0				
331	図書館管理運営	169,864	232,008	6,996	408,868	262	0.1	7,054	1.7	401,552	98.2	貸出件数	1,573,938	260	255
332	図書館情報システム	31,739	42,481	0	74,220	0	0.0	0	0.0	74,220	100.0	WEB予約数	353,404	210	210
333	図書関係事務	19,837	1,555	0	21,392	0	0.0	0	0.0	21,392	100.0	貸出冊数	1,397,820	15	15
334	資料収集	81,238	58,285	0	139,523	134	0.1	0	0.0	139,389	99.9	受入数	32,625	4,277	4,272
335	郷土資料の記録と整備	22,595	5,065	89	27,749	5	0.0	0	0.0	27,744	100.0	利用件数	58,067	478	478
336	子どもの読書活動推進	22,041	3,516	99	25,656	0	0.0	0	0.0	25,656	100.0	こどもとよしつ貸出冊数	395,913	65	65
337	AVライブラリー	14,902	6,912	0	21,814	25	0.1	0	0.0	21,789	99.9	貸出点数	179,299	122	122

単位:千円、%

事務事業名		事務事業コスト				財源項目						指標		単位あたりコスト(円)	
		人にかかるコスト	物にかかるコスト	その他のコスト	総経費(A)	受益者負担額		その他特定財源		一般財源(区負担額)(B)		指標名	指標数値(C)	総経費(A/C)	区負担(B/C)
						額	割合	額	割合	額	割合				
338	視覚障害者図書サービス	5,290	256	354	5,900	0	0.0	0	0.0	5,900	100.0	貸出タイトル数	935	6,309	6,309
339	池波正太郎記念文庫管理運営	9,698	8,648	1,043	19,389	2,568	13.2	1,244	6.4	15,577	80.4	入館者数	45,543	426	342
340	まちかど図書館管理運営	4,408	4,077	0	8,485	0	0.0	0	0.0	8,485	100.0	入館者数	36,048	235	235
選挙管理委員会事務局															
1	委員の報酬	15,358	0	0	15,358	0	0.0	0	0.0	15,358	100.0				
2	選挙管理委員会の運営	10,580	877	118	11,575	0	0.0	0	0.0	11,575	100.0				
3	選挙人名簿調製	7,053	58	0	7,111	0	0.0	58	0.8	7,053	99.2	登録者数	164,143	43	43
4	明るい選挙推進協議会	7,935	383	260	8,578	0	0.0	0	0.0	8,578	100.0	推進委員人数	75	114,365	114,365
5	選挙一般啓発	10,580	1,493	0	12,073	0	0.0	0	0.0	12,073	100.0				
6	区長選挙及び区議会議員選挙 海区漁業調整委員会委員補欠 選挙	28,248	59,021	40,353	127,622	0	0.0	0	0.0	127,622	100.0				
7		2,645	9	0	2,654	0	0.0	9	0.3	2,645	99.7				
監査事務局															
1	監査委員の報酬	9,279	0	0	9,279	0	0.0	0	0.0	9,279	100.0				
2	一般事務	39,812	1,323	41	41,176	0	0.0	0	0.0	41,176	100.0	委員監査実施日数	60	686,261	686,261
区議会事務局															
1	議員報酬	233,457	0	0	233,457	0	0.0	0	0.0	233,457	100.0				
2	期末手当	106,634	0	0	106,634	0	0.0	0	0.0	106,634	100.0				
3	議員共済会給付費負担金	83,394	0	0	83,394	0	0.0	0	0.0	83,394	100.0				
4	費用弁償	7,053	3,493	23	10,569	0	0.0	0	0.0	10,569	100.0				
5	議会運営	61,496	19,177	46,073	126,746	0	0.0	0	0.0	126,746	100.0				
6	区議会だより	8,817	8,734	0	17,551	0	0.0	133	0.8	17,418	99.2	発行部数	468,400	37	37
7	議会ICT化の推進	3,086	4,778	0	7,864	0	0.0	0	0.0	7,864	100.0	タブレット台数	37	212,524	212,524
8	庶務関係事務	32,802	1,250	6	34,058	0	0.0	0	0.0	34,058	100.0				

〔 参 考 〕

- ☆ 「ゼロ予算事業」に関する取り組み
- ☆ 決算状況一覧表
- ☆ 積立基金の状況
- ☆ 用語の説明

「ゼロ予算事業」に関する取り組み（平成30年度）

本区では、既存の人材や施設などを活用し、特段の予算措置を行わず、職員の新たな発想や創意工夫により区民サービスの向上を図る取り組み（ゼロ予算事業）を行っています。

<ゼロ予算事業とは（台東区における定義）>

既存の人材・施設（機材）、情報発信機能、町会や関係団体などのネットワークを活用し、特段の予算措置を行わず、職員の新たな発想や創意工夫により区民サービスの向上を図る取り組み

【補足説明】

- 区民や区内事業者、来街者などを対象として行う事業とし、内部管理的事務については対象外とする。
- 職員の創意工夫等により実施する事業とし、各所管課における本来業務（通常業務）は対象外とする。
- 既存の職員や施設などを活用することで、別途、新たな予算措置を伴わない事業とする。

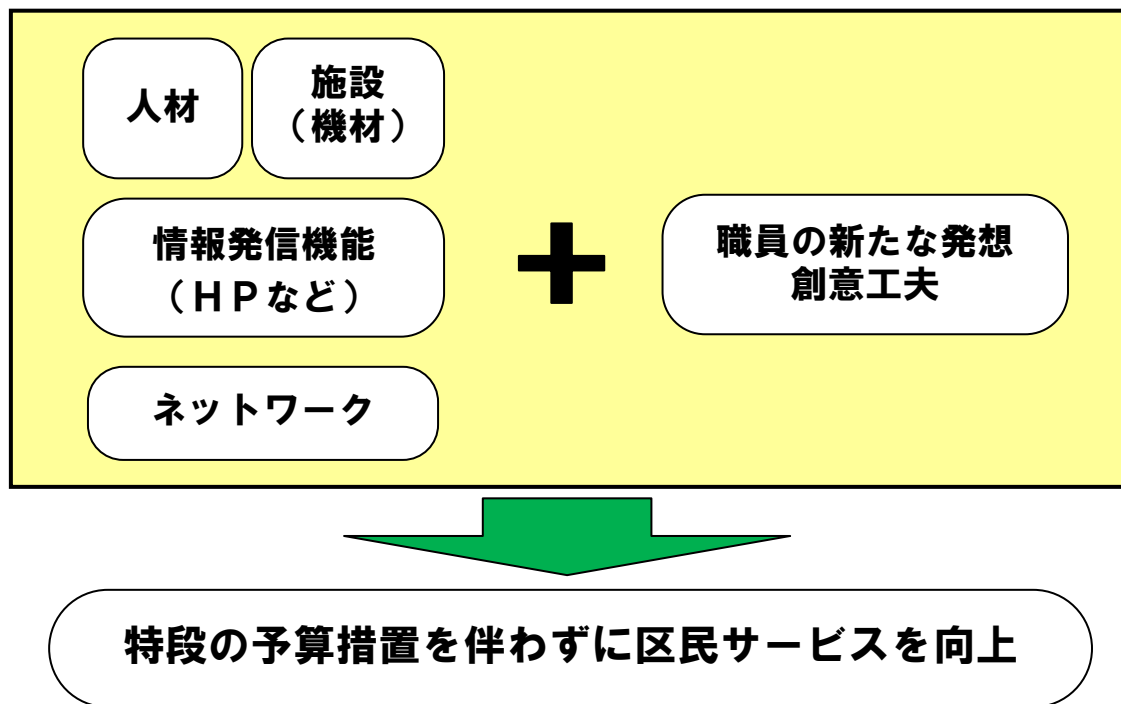

◆次頁以降に各課における取り組みを掲載しています。ご参照ください。

「ゼロ予算事業」一覧（平成30年度）

【分類】①既存の人材を活用、②既存の施設（機材）を活用、③情報発信機能を活用、④ネットワークを活用、⑤その他

No.	事業（業務）名称	事業内容（概要）	課名	分類
1	オープンデータの公開	区が保有する情報をオープンデータとして公開し、公共データの自由な二次利用を促進することにより、区政の透明性及び信頼性の向上、区民等の利便性の向上、協働の促進、新産業の創出並びに経済の活性化を図る。	情報システム課	①③
2	外国語対応協力職員制度	語学力を有する職員を外国語対応協力職員として登録し、各部署で外国語対応の必要が生じたときに、協力を依頼できる制度。 区役所業務に係る外国人と職員間の簡単な通訳、簡易な外国語資料の内容確認等を行い、職員個々の能力を活用しながら、外国人への行政サービスの充実を図る。	人事課	①
3	避難所運営委員会	区内45カ所の避難所ごとに各町会役員を集め、避難所の円滑な運営を目的に、区と各町会とで協議を行う。	危機・災害対策課	①②④
4	たいとう安全・安心かわら版	犯罪被害に遭わないよう、登録団体（町会）の協力のもと、犯罪情報等をFAXにて速やかに通知し、町会掲示板への貼付を実施。	生活安全推進課	④
5	「こんにちはタイム」 「夕焼けタイム」	防災無線を活用し、下校時に地域の見守りを呼びかける放送を行うことにより、区民の子どもの安全に関する意識啓発及び通学路等の安全確保を実施。 また、地域の治安を良好に保ち、安全で安心なまちづくりを進めていくために、安全・安心全般に関する呼びかけを実施。 「こんにちはタイム」…毎週（水）午後1時放送 「夕焼けタイム」…（月）～（金） 3月～10月 午後5時放送 11月～2月 午後4時30分放送	生活安全推進課	②
6	青色回転灯付パトロール車の夜間貸出	地域の犯罪抑止を図るため、自主防犯団体の行う防犯パトロールに対して、「子どもの安全」巡回パトロール事業で使用する青色回転灯付パトロール車を、本業務時間外に貸出。	生活安全推進課	②
7	消費生活に関する出前講座	消費生活に関して、区民の方の関心やご要望をお聞きし、それに沿った形で消費生活相談員が出向き講座を実施。	くらしの相談課	①
8	消費者ビデオライブラリー	学習会や社員研修、学校教材等に役立ててもらうため、消費生活に関する啓発ビデオやDVDの貸し出しを実施。	くらしの相談課	②
9	特別対策事業 （休日窓口開庁）	住民税の第1期から第4期の納期限に合わせた6月、8月、10月、1月の最終土曜日に、税や保険料の納付窓口を設置（9時から17時）。	収納課、国民健康保険課	①②
10	観光課公式インスタグラム	台東区の観光魅力を発信する効果的なSNSとして、公式インスタグラムを開設した。 【開設】平成30年12月	観光課	③

【分類】①既存の人材を活用、②既存の施設（機材）を活用、③情報発信機能を活用、④ネットワークを活用、⑤その他

No.	事業（業務）名称	事業内容（概要）	課名	分類
11	ツイッター及びフェイスブックによる観光情報発信	台東区の最新観光情報などを日々「ツイッター（アカウント名：台東くん）」及び「フェイスブック（アカウント名：台東くんofficial）」で発信。	観光課	①③
12	中国版ツイッター「Weibo」による観光情報発信	上記ツイッターの記事を浅草文化観光センターの案内スタッフが中国語（簡体）に翻訳し、中国版ツイッター「Weibo」で情報発信。	観光課	①③
13	レストラン検索・予約サイト「食べログ」の特設ページでの情報掲載	国内最大級のレストラン検索・予約サイト「食べログ」内に台東区のグルメ情報をはじめ、文化施設等の観光情報を紹介する特設ページを開設。	観光課	①③
14	出前説明	台東区内に事業所を構える事業者の希望に応じ、産業振興課・産業振興事業団職員が訪問し、融資制度・商工相談・中小企業支援助成事業など産業振興事業について、内容をわかりやすく説明する。	産業振興課	①
15	台東区介護サービス事業者（所）求人情報提供事業	台東区の公式ホームページと介護サービス事業者（所）のホームページとを連携し、求人情報の提供を行うことにより、本区の事業者の人材確保及び事業者就業希望者への支援を実施。	介護保険課	③
16	障害者自立支援センターの土曜事業（相談等）と毎週水曜日の相談時間延長	障害者自立支援センターで、毎週土曜日に窓口を開庁（9時～17時）。相談等を実施。 毎週水曜日に窓口を延長（19時まで）。相談等を実施。	障害福祉課	①②
17	国民健康保険加入者に対する保養施設の斡旋	国民健康保険加入者に、一般料金より安く利用できるよう、宿泊施設と契約。	国民健康保険課	②
18	熱中症対策	一般区民に対して熱中症対策についての注意喚起と情報提供。 ①広報たいとう、ツイッター・ホームページ掲載、CATV「ニュースたいとう」放映 ②青パトによる注意喚起（生活安全推進課と連携） ③啓発媒体配布（環境省・日本気象協会・消防庁からの提供品） ・保健所、浅草保健相談センター、両健康増進センターにて熱中症関連資料の配布 ・いきいき健康まつりにて熱中症予防リーフレット、団扇など関連啓発品配布 ・介護予防事業（体操等）参加者への資料配布と啓発 ・スポーツ振興課事業、スポーツ施設窓口での啓発 ・外国人観光客に向け日本気象協会・浅草文化観光センター（ボランティアガイド）と協力した啓発活動 ④地域からの依頼（町会等）に応じ健康学習会にて保健師が講話	保健サービス課	①③
19	緑の募金活動	5月を緑の募金月間として、町会や区民、区役所職員に募金を働きかけるほか、緑の募金交付金の申請手続等を実施。	環境課	④
20	環境ふれあい館公式ツイッター配信	環境ふれあい館の認知度向上及び利用者数の増加をめざすため、SNSであるツイッターを活用し、環境に特化した情報を発信する。	環境課	③

【分類】①既存の人材を活用、②既存の施設（機材）を活用、③情報発信機能を活用、④ネットワークを活用、⑤その他

No.	事業（業務）名称	事業内容（概要）	課名	分類
21	環境学習室出前講座・団体受入	区内小学校、幼稚園、保育園、町会、老人クラブなどに対し、インタープリターによる「地球温暖化」「エネルギー」「生きもの・自然」など、希望のテーマに関する環境問題の出前講座及び、館内学習を実施。	環境課	①
22	使用済みインクカートリッジ回収箱設置	区施設4箇所の出入り口付近に回収箱を設置し、使用済みインクカートリッジの回収を促進。	清掃リサイクル課	②
23	フリーマーケット開催の後援	区内の公園で開催されるフリーマーケットの後援として、区立公園の占用許可の代行や広報誌による出店者募集などの周知を実施（開催回数30回）。	清掃リサイクル課	①②③
24	ひと声収集	高齢または身体に障害があるなどの理由で、ごみを出すことが困難な方の自宅玄関前まで清掃職員が伺い、声掛けしながらごみを収集。ごみが出ていない日が続いたり、新聞受けに新聞がたまっていたりする場合等で、声掛けをしても返答が無い場合には、関係者及び福祉関係機関に連絡。	台東清掃事務所	①⑤
25	クリーンローラー作戦	清掃職員が月に2回、平常のごみ収集を終えた後の時間を利用し、清川一・二丁目周辺及び浅草駅周辺の歩道などに捨てられたポイ捨てごみの自主清掃を実施。	台東清掃事務所	①
26	七夕飾り用の竹提供	区内の幼稚園、保育園、認証保育所に七夕飾り用として隅田公園の竹を提供。	公園課	②
27	台東区公園課公式SNSでの情報発信	桜をはじめとした公園や街路樹の各種開花情報や、公園の整備などの情報を提供。	公園課	③
28	土曜相談・水曜日相談時間延長（教育相談）	毎月第2、4土曜日に来所相談及び電話相談を実施（来所相談：9時30分～17時30分） （電話相談：9時30分～16時30分） 毎週水曜日に相談時間を延長。（18時30分まで）	教育支援館	①②
29	学校教育情報室の土曜開室	毎月第1、3土曜日に学校教育情報室を開室。（9時～17時）	教育支援館	①②

決算状況一覽表

国	調	人	口	面	積	人	口	密	度	人	口	集	中	地	区	人	口
27年	198,073人	10.11	千㎡	19,592人	198,073人	31.4.1	200,003人										
22年	175,928人	10.08	千㎡	17,453人	175,928人	30.4.1	197,080人										

区	分	平成30年度	平成29年度	増減率	区	分	平成30年度	平成29年度
		千円	千円	%			千円	千円
歳入総額	A	102,273,177	99,731,574	2.5	基準財政需要額		50,531,171	50,272,615
歳出総額	B	98,377,842	95,355,568	3.2	基準財政収入額		23,802,297	23,569,180
歳入歳出差引額 (A)-(B)	C	3,895,335	4,376,006	△11.0	標準財政規模		54,234,488	53,914,092
翌年度に繰り越すべき財源	D	41,925	670,421	△93.7	臨時財政対策債発行可能額		—	—
実質収支 (C)-(D)	E	3,853,410	3,705,585	4.0	財政力指数		0.47	0.46
単年度収支	F	147,825	1,336,072		実質収支比率		7.1%	6.9%
積立金	G	526,500	9,749	5,300.6	經常収支比率		84.5%	82.4%
繰上償還金	H	0	0	0.0	地方債現在高		11,812,236	11,316,104
積立金取崩し額	I	0	0	0.0	債務負担行為額		2,924,456	6,219,993
実質単年度収支 (F)+(G)+(H)-(I)	J	674,325	1,345,821					

平成30年度決算に基づく健全化判断比率						※〔〕書きは、早期健全化基準	
区	分	平成30年度	平成29年度	区	分	平成30年度	平成29年度
実質赤字比率		— % 〔 11.25 % 〕	— % 〔 11.25 % 〕	実質公債費比率		△1.9 % 〔 25.0 % 〕	△1.0 % 〔 25.0 % 〕
連結実質赤字比率		— % 〔 16.25 % 〕	— % 〔 16.25 % 〕	将来負担比率		— % 〔 350.0 % 〕	— % 〔 350.0 % 〕

職員数等の状況							積立金の状況	区分	財政調整基金	減債基金	その他特定目的基金	合計					
区	分	31.4.1			30.4.1								千円	千円	千円	千円	
		職員数	一人当り平均給料月額	新規採用職員数	職員数	一人当り平均給料月額											
普通会計	一般職員	1,678	295,607	105	1,625	297,063	29年度末現在高	9,511,848	6,275,152	28,083,411	43,870,411						
	うち技能労務	105	300,702	3	109	302,265											
	教育公務員	60	329,962	4	60	332,725	30年度	積立額	526,500	7,705	1,316,243	1,850,448					
	臨時職員	0	—	0	0	—							取崩額	0	0	1,000	1,000
	小計	1,738	296,793	109	1,685	298,333											
その他の会計	99	285,143	0	96	282,983	30年度末現在高	10,038,348	6,282,857	29,398,654	45,719,859							
合計	1,837	296,165	109	1,781	297,505												

歳 入				性 質 別 歳 出						
区 分	決 算 額	構 成 比	増 減 率	区 分	決 算 額	構 成 比	増 減 率	一 般 財 源 等	経 常 一 般 財 源	経 常 収 支 比 率
	千円	%	%		千円	%	%	千円	千円	%
特別区税	22,514,786	22.0	4.8	人件費	16,081,314	16.3	0.0	14,733,495	14,494,776	25.3
地方譲与税	329,908	0.3	△ 2.0	うち職員給	11,023,855	11.2	2.4	10,000,541	9,994,465	17.5
利子割交付金	78,159	0.1	8.2	うち退職金	689,964	0.7	△ 16.1	689,964	478,231	0.8
配当割交付金	260,958	0.3	△ 12.5	扶助費	35,012,945	35.6	△ 0.3	11,255,198	11,254,953	19.7
株式等譲渡所得割交付金	214,160	0.2	△ 28.7	公債費	2,057,011	2.1	14.1	2,018,452	2,018,452	3.5
地方消費税交付金	4,930,994	4.8	△ 14.7	元利償還金	2,057,011	2.1	14.1	2,018,452	2,018,452	3.5
ゴルフ場利用税交付金	0	0.0	0.0	一時借入金利息	0	0.0	0.0	0	0	0.0
自動車取得税交付金	196,707	0.2	1.7	義務的経費計	53,151,270	54.0	0.3	28,007,145	27,768,181	48.5
地方特例交付金	96,081	0.1	7.7	物件費	14,299,576	14.5	6.3	11,600,758	10,888,450	19.0
財政調整交付金	29,427,926	28.8	1.9	維持補修費	1,311,733	1.3	6.5	1,230,218	1,230,218	2.2
普通交付金	26,728,874	26.1	0.1	補助費等	5,639,754	5.7	1.2	4,707,652	3,494,569	6.1
特別交付金	2,699,052	2.6	23.5	積立金	1,850,448	1.9	12.9	1,797,892		
交通安全対策特別交付金	22,752	0.0	△ 6.4	投資・出資金	0	0.0	0.0	0		
一般財源計	58,072,431	56.8	1.1	貸付金	2,060,306	2.1	0.0	164	164	0.0
分担金・負担金	809,830	0.8	9.4	繰出金	8,686,544	8.8	3.2	7,587,349	4,952,415	8.7
使用料	2,563,700	2.5	△ 1.7	繰上充用金	0	0.0	0.0	0	0	0.0
手数料	672,564	0.7	1.3	その他経費計	33,848,361	34.4	4.5	26,924,033	20,565,816	35.9
国庫支出金	20,988,843	20.5	△ 4.2	普通建設事業費	11,378,211	11.6	13.9	7,060,995		
都支出金	7,512,684	7.3	△ 2.6	補助事業費	1,272,701	1.3	△ 45.2	383,904		
財産収入	458,754	0.4	△ 26.8	単独事業費	10,105,510	10.3	31.8	6,677,091		
寄附金	79,066	0.1	△ 50.4	うち人件費	321,482	0.3	16.2	315,095		
繰入金	1,151,259	1.1	579.4	災害復旧事業費	0	0.0	0.0	0		
繰越金	4,376,006	4.3	84.7	失業対策事業費	0	0.0	0.0	0		
諸収入	3,138,040	3.1	2.1	投資的経費計	11,378,211	11.6	13.9	7,060,995		
地方債	2,450,000	2.4	9.9							
特定財源計	44,200,746	43.2	4.6							
合計	102,273,177	100.0	2.5	合計	98,377,842	100.0	3.2	61,992,173		

目 的 別 歳 出				特 別 区 税					
区 分	決 算 額	構 成 比	増 減 率	一 般 財 源 等	構 成 比	区 分	決 算 額 (千円)	構 成 比 (%)	増 減 率 (%)
	千円	%	%	千円	%				
議会費	630,824	0.6	0.1	630,415	1.0	特別区民税	18,859,125	83.8	4.3
総務費	9,706,888	9.9	13.4	8,258,758	13.3	軽自動車税	70,955	0.3	3.8
民生費	53,488,804	54.4	0.7	26,303,709	42.4	特別区たばこ税	3,581,673	15.9	7.4
衛生費	8,194,075	8.3	6.2	6,584,137	10.6	鉱産税	0	0.0	0.0
労働費	187,209	0.2	2.9	132,371	0.2	入湯税	3,033	0.0	0.3
農林水産業費	0	0.0	0.0	0	0.0	法定外普通税	0	0.0	0.0
商工費	3,860,734	3.9	3.9	1,830,142	3.0	合計	22,514,786	100.0	4.8
土木費	5,965,926	6.1	△ 1.0	5,051,150	8.1	特 別 区 民 税 徴 収 率			
消防費	992,886	1.0	△ 11.4	768,432	1.2	現年課税分 (%)	滞納繰越分 (%)	合計 (%)	
教育費	13,287,566	13.5	6.4	10,408,688	16.8	98.4	41.0	96.7	
災害復旧費	0	0.0	0.0	0	0.0	公 営 事 業 ・ 公 営 企 業 会 計			
公債費	2,062,930	2.1	14.3	2,024,371	3.3	区 分	決 算 額 (千円)	増 減 率 (%)	普 通 会 計
諸支出金	0	0.0	0.0	0	0.0				繰 入 繰 出 額
合計	98,377,842	100.0	3.2	61,992,173	100.0	国民健康保険	歳入 24,017,741	△ 10.8	3,226,699
						事業会計	歳出 23,196,092	△ 9.8	857,032
						後期高齢者医療	歳入 3,323,634	8.2	641,346
						事業会計	歳出 3,151,558	8.6	173,571
						介護保険事業	歳入 16,023,318	2.0	2,405,282
						(保険事業)	歳出 15,731,576	2.4	78,488
						介護保険事業	歳入 —	—	—
						(介護サービス)	歳出 —	—	—
						公営企業会計	歳入 816,666	△ 6.3	814,732
						(介護サービス)	歳出 816,666	△ 6.3	0
						公営企業会計	歳入 495,689	0.5	0
						(駐車場)	歳出 495,689	0.5	41,168

(注) 「公営事業・公営企業会計」欄の「普通会計繰入繰出額」の単位は「千円」である。

積立基金の状況

基金の区分						平成29年度 末現在高	積立額
会計	種類・名称		目的	積立の財源			
一般会計	財政調整基金		会計年度間の財源調整を行います。	歳計剰余金を積立てます。	9,511,848	526,500	
	減債基金 (下段のカッコ内は普通会計に基づいた数値)		積立金を特別区債の元利償還の費用に活用します。	歳計剰余金を積立てます。 また、満期一括償還方式で発行した特別区債の償還財源とするため、元金償還額を償還年数で割った額を毎年度積立てます。	7,193,252 (6,275,152)	804,705 (34,705)	
	運用益金または積立金を活用するもの	社会福祉基金	運用益金または積立金を社会福祉事業等の費用に活用します。	100万円以上の寄附金について、寄附者の意向を踏まえて積立てます。	663,931	4,000	
		奨学基金	運用益金または積立金を困窮家庭児童等の教育費に活用します。		18,000	1,000	
		教育振興基金	運用益金または積立金を教育の振興資金等に活用します。		461,100	1,000	
		緑化推進基金	運用益金または積立金を緑化推進事業の費用に活用します。		11,000		
		国際交流親善基金	運用益金または積立金を国際親善事業・国際交流事業の費用に活用します。		165,000		
		計			1,319,031	6,000	
	その他の特定目的基金	主として積立金を活用するもの	公共施設建設基金	積立金を公共施設の建設・改築・大規模改修等の費用に活用します。	歳計剰余金を積立てます。また、区の所有する不動産を売却した際にその売払収入を積立てます。	19,408,798	420,789
			環境整備基金	積立金を浅草地域の環境整備の費用に活用します。	歳計剰余金を積立てます。また、日本中央競馬会からの寄附金相当額を積立てます。	1,960,868	63,680
			都市整備基金	積立金を総合的な都市整備の推進の費用に活用します。	歳計剰余金を積立てます。	2,810,811	503,011
		災害対策基金	積立金を災害の予防、応急対策及び復旧等の費用に活用します。	歳計剰余金を積立てます。	2,136,387	202,288	
		定住基金	積立金及び運用益金を定住促進対策の推進の費用に活用します。	歳計剰余金を積立てます。また、台東区大規模建築物建築指導要綱に基づく定住協力を積立てます。	4,000		
		森林環境基金	積立金及び運用益金を森林環境税の目的に活用します。	森林環境譲与税を積立てます。	—	—	
		計		26,320,864	1,189,768		
一般会計合計 (下段のカッコ内は普通会計に基づいた数値)				44,344,995 (43,426,895)	2,526,973 (1,756,973)		
介護保険会 計	介護給付費準備基金	積立金を介護保険に係る保険給付及び地域支援事業の費用に活用します。	予算見込みを上回った介護保険料や介護給付費の不用額等を積立てます。	1,031,557	111,897		
病院施設 会 計	台東病院及び老人保健施設千束基金	積立金を台東病院及び老人保健施設千束の医療機器等の備品整備の費用に活用します。	歳計剰余金を積立てます。	443,516	120,475		
合計 (下段のカッコ内は普通会計に基づいた数値)					45,820,068 (43,870,411)	2,759,345 (1,877,448)	

※歳計剰余金・・・ 予算見込みを上回った税收や歳出の不用額によって、会計全体の歳入が歳出を上回った額。

(単位：千円)

平成30年度の増減内容					令和元年度末 現在高見込	今後の方向
積立の財源	取崩し額	取崩しの充当先	平成30年度 末現在高	増減率 (%)		
基金運用益金及び歳計剰 余金見込額を積立てまし た。			10,038,348	5.5	8,867,153	財源調整の機能を維持で きるよう、確保していき ます。
満期一括償還方式で発行 した特別区債の元金償還 額分、基金運用益金及び 歳計剰余金見込額を積立 てました。			7,997,957 (6,282,857)	11.2 (0.1)	7,203,953 (5,488,853)	特別区債の償還に対応で きるよう、規模を確保し ていきます。
指定寄附金を積立てまし た。			667,931	0.6	667,931	寄附者の意向等を踏まえ て対応していきます。
指定寄附金を積立てまし た。			19,000	5.6	19,000	
指定寄附金を積立てまし た。	1,000	池波正太郎記念文庫の 経費に充当しました。	461,100	0.0	461,100	
			11,000	0.0	11,000	
			165,000	0.0	165,000	
	1,000		1,324,031	0.4	1,324,031	
基金運用益金及び歳計剰 余金見込額を積立てまし た。			19,829,587	2.2	19,261,236	今後の公共施設の改築・ 大規模改修等に活用して いきます。
日本中央競馬会からの寄 附金相当額及び基金運用 益金を積立てました。			2,024,548	3.2	1,737,587	今後の浅草地域の道路・ 公園整備事業等に活用し ていきます。
基金運用益金及び歳計剰 余金見込額を積立てまし た。			3,313,822	17.9	2,965,911	今後の都市整備事業等に 活用していきます。
基金運用益金及び歳計剰 余金見込額を積立てまし た。			2,338,675	9.5	2,240,307	災害対策の経費に活用す るほか、大規模災害時の 財源として確保していき ます。
			4,000	0.0	4,000	
—	—	—	—	—	7,531	森林環境税の目的に活用 していきます。
	0		27,510,632	4.5	26,216,572	
	1,000 (1,000)		46,870,968 (45,155,868)	5.7 (4.0)	43,611,709 (41,896,609)	
基金運用益金及び歳計剰 余金を積立てました。	30,816	介護給付費に充当しま した。	1,112,638	7.9	1,198,078	介護保険制度の円滑な運 営に活用していきます。
基金運用益金及び歳計剰 余金見込額を積立てまし た。			563,991	27.2	326,888	今後の台東病院等の医療 機器の更新等に活用して いきます。
	31,816 (1,000)		48,547,597 (45,719,859)	6.0 (4.2)	45,136,675 (42,223,497)	

【用語の説明】

○普通会計

地方公共団体における地方公営事業会計（地方公共団体の経営する公営企業、国民健康保険事業、後期高齢者医療事業、介護保険事業など）以外の会計で、一般会計のほか、特別会計のうち地方公営事業会計に係るもの以外のものの純計額。

個々の地方公共団体ごとに各会計の範囲が異なっているため、財政状況の統一的な掌握及び比較が困難であることから、地方財政統計上便宜的に用いられる会計区分。

※ 台東区では、現在、一般会計（想定企業会計として分別される特別養護老人ホーム等の介護サービス事業、雷門地下駐車場等の駐車場整備事業に係る収支を除く）及び病院施設会計により普通会計を構成している。

○一般財源、一般財源等と特定財源

特別区の場合、「一般財源」は、特別区税、地方譲与税、利子割交付金、配当割交付金、株式等譲渡所得割交付金、地方消費税交付金、ゴルフ場利用税交付金、自動車取得税交付金、地方特例交付金、特別区交付金、交通安全対策特別交付金をいう。

また、一般財源のほか、一般財源と同様に財源の使途が特定されず、どのような経費にも使用できる財源を合わせたものを「一般財源等」という。これは、目的が特定されていない寄附金や売却目的が具体的事業に特定されない財産収入等が含まれる。

なお、一般財源、一般財源等とは逆に、財源の使途が特定されているものを「特定財源」という。

○実質収支

当該年度に属すべき収入と支出との実質的な差額をみるもので、形式収支（歳入歳出差引額）から、翌年度に繰り越すべき継続費通次繰越、繰越明許費繰越等の財源を控除した額。通常、「黒字団体」、「赤字団体」という場合は、実質収支の黒字、赤字により判断する。

○単年度収支

実質収支は前年度以前からの収支の累積であるので、その影響を控除した単年度の収支のこと。具体的には、当該年度における実質収支から前年度の実質収支を差し引いた額。

○実質単年度収支

単年度収支から、実質的な黒字要素（財政調整基金への積立額及び地方債の繰上償還額）を加え、赤字要素（財政調整基金の取崩し額）を差し引いた額。

○標準財政規模

地方公共団体の標準的な状態で通常収入されるであろう經常的一般財源の規模を示すもの。特別区税、地方譲与税、地方消費税交付金などのほか特別区財政調整交付金普通交付金が加算される。また、臨時財政対策債の発行可能額についても含まれる。

○財政力指数

地方公共団体の財政力を示す指数で、特別区財政調整交付金普通交付金の算定における基準財政収入額を基準財政需要額で除して得た数値の過去3年間の平均値。

財政力指数が高いほど、算定上の留保財源が大きいことになり、財源に余裕があるといえる。

○実質収支比率

実質収支の標準財政規模（臨時財政対策債発行可能額を含む。）に対する割合をいう。

○經常収支比率

地方公共団体の財政構造の弾力性を判断するための指標で、人件費、扶助費、公債費等のように毎年度經常的に支出される経費（經常的経費）に充当された一般財源等の額が、特別区税、特別区財政調整交付金普通交付金を中心とする毎年度經常的に収入される一般財源等（經常一般財源等）、減収補填特例分及び臨時財政対策債の合計額に占める割合。この指標は經常的経費に經常一般財源等がどの程度充当されているかを見るものであり、比率が高いほど財政構造の硬直化が進んでいることを表す。

○義務的経費

地方公共団体の支出のうち、任意に削減できない極めて硬直性が強い経費。職員給与等の人件費、生活保護費等の扶助費及び地方債の元利償還金等の公債費からなっている。

○投資的経費

道路、橋りょう、公園、学校、公営住宅の建設等、社会資本の整備等に要する経費であり、普通建設事業費、災害復旧事業費及び失業対策事業費から構成されている。

○財政調整基金と減債基金

財政調整基金は、地方公共団体における年度間の財源の不均衡を調整するための基金。また、減債基金は、地方債の償還を計画的に行うための資金を積み立てる目的で設けられる基金。

○減収補填債

地方税の収入額が標準税収入額を下回る場合、その減収を補うために発行される地方債。地方財政法第5条に規定する建設地方債として発行されるものと、建設地方債を発行してもなお適正な財政運営を行うにつき必要とされる財源に不足を生ずると認められる場合に、地方財政法第5条の特例として発行される特例分がある。

○臨時財政対策債

地方一般財源の不足に対処するため、投資的経費以外の経費にも充てられる地方財政法第5条の特例として発行される地方債。地方財政計画における財源不足額を国と地方で折半し、国負担分は一般会計から交付税特別会計への繰入、地方負担分は臨時財政対策債により補填することとされている。

○減税補てん債

個人住民税等の減税に伴う地方公共団体の減収額を埋めるため、地方財政法第5条の特例として発行された地方債。個人住民税等に係る減税の廃止に伴い、平成18年度をもって終了した。

○都区財政調整制度

特別区の存する区域には、行政上・税制上の特例があるほか、特別区相互間における税源の著しい偏在や昼夜間人口の格差という地域特性がある。

これらを踏まえ、都区間の財源配分と特別区相互間の財源調整のため、都が賦課徴収している市町村税のうち、固定資産税、市町村民税法人分及び特別土地保有税の3税（これらを「調整税」という）の一定割合を財源として、特別区財政調整交付金が特別区に交付されている。

目的 … 都と特別区及び特別区相互間の財源の均衡化を図り、特別区の行政の自主的かつ計画的な運営を確保する

性格 … 調整税の一定割合は特別区の固有財源的な性格を有するものであり、各区に交付された交付金は各区の一般財源

交付金の総額 … 調整税の収入額×55%（45%は都が行う大都市事務の財源）

交付金の種類 … 普通交付金と特別交付金があり、交付金の総額に占める割合は、
普通交付金：特別交付金＝95：5

交付金の算定 … 区別に基準財政需要額及び基準財政収入額を算定し、需要額が収入額を超える区に対し、その超える額を普通交付金として交付

<平成12年度の改正>

特別区が基礎的な自治体として位置付けられたことを踏まえ、財政運営の自主性・自立性を高める観点から、総額補てん主義・納付金制度の廃止などの改正を行った。

また、都区間配分を中期的安定的なものとし、清掃事業移管などを踏まえ、特別区の配分割合を44%から52%に変更した。

<平成19年度の改正>

平成12年度の都区制度改革の実施にあたり、「役割分担を踏まえた財源配分のあり方」をはじめとして、5つの課題（＝「主要5課題」）が積み残された。この課題については、最終的に18年度の都区協議会において、三位一体改革の影響に対して配分割合の変更で対応することなどにより合意に至った。

この合意を踏まえ、特別区の配分割合を52%から55%に変更した。

台東区財政の現況

令和元年
9月